

แผนพัฒนาท้องถิ่น พ.ศ. ๒๕๖๖-๒๕๗๐

แก้ไข ครั้งที่ ๑/๒๕๖๖

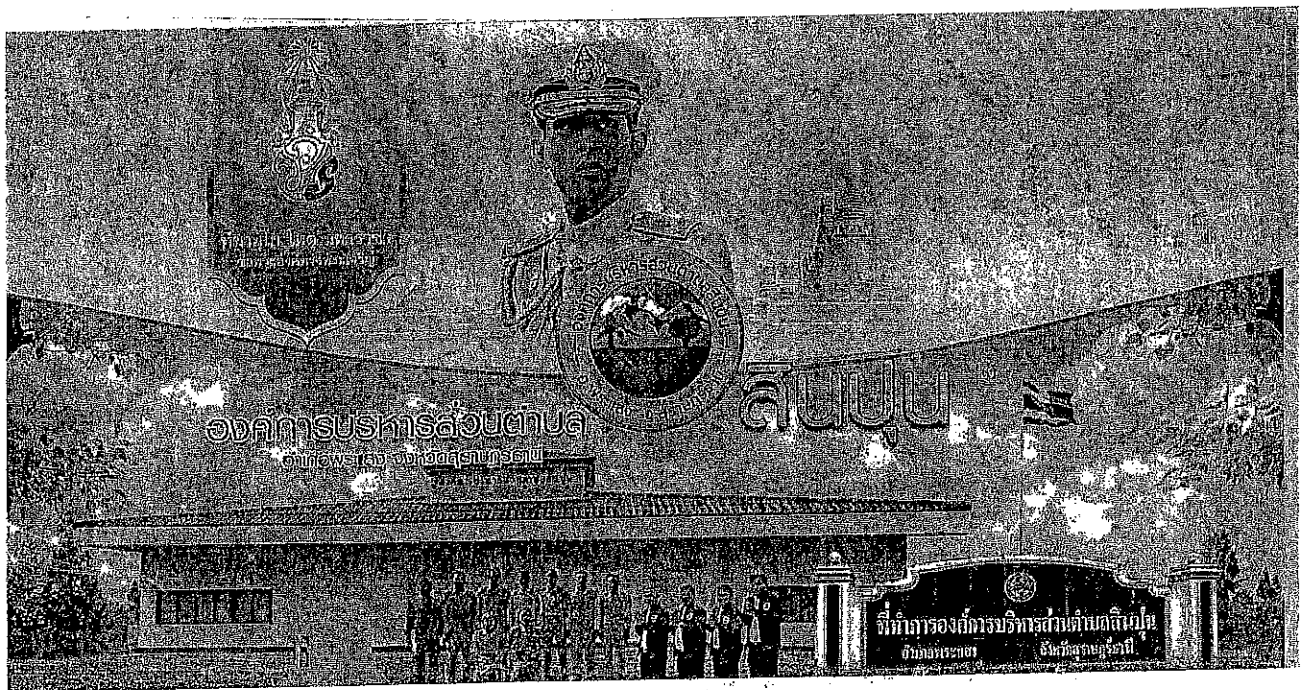

งานวิเคราะห์นโยบายและแผน
สำนักงานปลัดองค์การบริหารส่วนตำบลสินปุน

สารบัญ

	หน้า
ส่วนที่ ๑ สภาพทั่วไปและข้อมูลพื้นฐานสำคัญขององค์การบริหารส่วนตำบลสินปุน	๑
ส่วนที่ ๒ ยุทธศาสตร์การพัฒนาขององค์กรปกครองส่วนท้องถิ่น	๑๓
ส่วนที่ ๓ การนำแผนพัฒนาท้องถิ่นไปสู่การปฏิบัติ	๖๗
บัญชีสรุปโครงการพัฒนา (ผ.๐๑)	๖๙
บัญชีโครงการพัฒนาท้องถิ่น (ผ.๐๒)	๗๕
ยุทธศาสตร์การพัฒนาด้านเศรษฐกิจ	๗๕
-แผนงานการเกษตร	๗๕
-แผนงานสร้างความเข้มแข็งของชุมชน	๗๗
ยุทธศาสตร์การพัฒนาด้านแหล่งน้ำ	๗๘
-แผนงานการเกษตร	๗๘
-แผนงานการพาณิชย์	๘๕
-แผนงานสาธารณสุข	๙๐
ยุทธศาสตร์การพัฒนาด้านโครงสร้างพื้นฐาน	๙๑
-แผนงานอุตสาหกรรมและการโยธา	๘๑
ยุทธศาสตร์การพัฒนาสังคมและส่งเสริมคุณภาพชีวิต	๑๒๘
-แผนงานการศึกษา	๑๒๘
-แผนงานการศาสนาวัฒนธรรมและนันทนาการ	๑๓๓
-แผนงานสร้างความเข้มแข็งของชุมชน	๑๓๗
-แผนงานสังคมสงเคราะห์	๑๔๒
ยุทธศาสตร์การพัฒนาด้านการเมืองการบริหาร	๑๔๓
-แผนงานสร้างความเข้มแข็งของชุมชน	๑๔๓
-แผนงานบริหารงานทั่วไป	๑๔๕
-แผนงานอุตสาหกรรมและการโยธา	๑๔๗
-แผนงานบริหารงานคลัง	๑๔๘

ยุทธศาสตร์การพัฒนาด้านสาธารณสุข	๑๔๙
-แผนงานสาธารณสุข	๑๔๙
ยุทธศาสตร์ด้านการบริหารจัดการและอนุรักษ์ทรัพยากรธรรมชาติ	
สิ่งแวดล้อมแหล่งท่องเที่ยว	๑๕๕
-แผนงานการเกษตร	๑๕๕
-แผนงานสาธารณสุข	๑๕๗
รายละเอียดโครงการพัฒนา สำหรับโครงการที่เกินศักยภาพขององค์การบริหารส่วนตำบลสินปุน (ผ.๐๒/๑)	๑๕๘
ยุทธศาสตร์การพัฒนาโครงสร้างพื้นฐาน	๑๕๘
-แผนงานอุตสาหกรรมและการโยธา	๑๕๘
-แผนงานการศึกษา	๑๖๑
-แผนงานการเกษตร	๑๖๒
บัญชีครุภัณฑ์ (ผ.๐๓)	๑๖๔
ส่วนที่ ๔ การติดตามและประเมินผล	๑๖๕



ประกาศองค์การบริหารส่วนตำบลสินปุน
เรื่อง ประกาศใช้แผนพัฒนาท้องถิ่น พ.ศ. ๒๕๖๖-๒๕๗๐ แก้ไขครั้งที่ ๑/๒๕๖๖

เนื่องด้วย องค์การบริหารส่วนตำบลสินปุน ได้ดำเนินการแก้ไขแผนพัฒนาท้องถิ่น (พ.ศ. ๒๕๖๖ - ๒๕๗๐) ครั้งที่ ๑/๒๕๖๖ ตามที่กระทรวงมหาดไทยได้ให้องค์การปกครองส่วนท้องถิ่นนำหมุดหมายในแผนพัฒนาเศรษฐกิจและสังคมแห่งชาติ ฉบับที่ ๑๓ มาจัดทำรายละเอียดที่มีความสอดคล้องหรือเชื่อมโยงกับยุทธศาสตร์ชาติ ๒๐ ปี แผนพัฒนาจังหวัด/กลุ่มจังหวัด/ภาค ยุทธศาสตร์การพัฒนาขององค์กรปกครองส่วนท้องถิ่นในเขตจังหวัด และยุทธศาสตร์องค์กรปกครองส่วนท้องถิ่น ในส่วนที่ ๒ ยุทธศาสตร์ขององค์กรปกครองส่วนท้องถิ่น และส่วนที่ ๓ การนำแผนพัฒนาท้องถิ่นไปสู่การปฏิบัติ โดยเป็นอำนาจของผู้บริหารท้องถิ่นในการดำเนินการตามระเบียบกระทรวงมหาดไทยว่าด้วยการจัดทำแผนพัฒนาขององค์กรปกครองส่วนท้องถิ่น พ.ศ. ๒๕๔๘ และที่แก้ไขเพิ่มเติม ข้อ ๔ และ ข้อ ๒๑ มาดำเนินการโดยอนุโลมและให้ใช้เป็นการแก้ไขแผนพัฒนาท้องถิ่น ทั้งนี้ ให้ดำเนินการแล้วเสร็จภายใน ๑๒๐ วันนับแต่วันประกาศในราชกิจจานุเบกษา รายละเอียดตามหนังสือกระทรวงมหาดไทย ที่ มท ๐๘๑๐.๓/ว ๖๐๘๖ ลงวันที่ ๑๙ สิงหาคม ๒๕๖๕ กรณีองค์กรปกครองส่วนท้องถิ่นไม่อาจดำเนินการแล้วเสร็จตามเวลาที่กำหนดดังกล่าวให้ผู้บริหารท้องถิ่นดำเนินการตามความเห็นสมควรและให้นำแนวทางการดำเนินงานตามหนังสือกระทรวงมหาดไทย ที่ มท ๐๘๑๐.๓/ว๑๒๓๙ ลงวันที่ ๒๑ กุมภาพันธ์ ๒๕๖๕ มาเป็นแนวทางปฏิบัติด้วยนั้น

เพื่อให้การบริหารงานขององค์การบริหารส่วนตำบลสินปุนเป็นไปอย่างมีประสิทธิภาพ สามารถนำแผนพัฒนาไปใช้ได้อย่างถูกต้อง รวมทั้งให้หน่วยงานที่เกี่ยวข้องและประชาชนทั่วไปได้รับทราบจึงประกาศใช้แผนพัฒนาท้องถิ่น (พ.ศ. ๒๕๖๖ - ๒๕๗๐) แก้ไข ครั้งที่ ๑/๒๕๖๖ ตามระเบียบกระทรวงมหาดไทยว่าด้วยการจัดทำแผนพัฒนาขององค์กรปกครองส่วนท้องถิ่น พ.ศ. ๒๕๔๘ ข้อ ๒๑ และที่แก้ไขเพิ่มเติมถึง (ฉบับที่ ๓) พ.ศ. ๒๕๖๑ ข้อ ๘ วรรคสอง “เมื่อผู้บริหารท้องถิ่นได้เห็นชอบแผนพัฒนาท้องถิ่นที่แก้ไขแล้ว ให้ปิดประกาศให้ประชาชนทราบโดยเปิดเผยไม่น้อยกว่าสามสิบวันนับแต่วันที่ผู้บริหารท้องถิ่นเห็นชอบ พร้อมทั้งแจ้งสภาท้องถิ่น อำเภอ และจังหวัดทราบด้วย (รายละเอียดตามแบบการแก้ไขแผนพัฒนาที่แนบท้ายประกาศนี้) โดยให้มีผลนับตั้งแต่วันที่วันประกาศเป็นต้นไป ทั้งนี้ สามารถขอดูหรือสอบถามเพิ่มเติมได้ที่ศูนย์ข้อมูลข่าวสารขององค์การบริหารส่วนตำบลสินปุน ณ ที่ทำการองค์การบริหารส่วนตำบลสินปุน เลขที่ ๑๗ หมู่ ๒ ตำบลสินปุน อำเภอพระแสง จังหวัดสุราษฎร์ธานี โทรศัพท์ ๐๗๗-๓๒๖๑๐๓

จึงประกาศให้ทราบโดยทั่วกัน

ประกาศ ณ วันที่ ๑๕ มีนาคม พ.ศ. ๒๕๖๖

(นายตากภูมิ ติมพันธ์)

นายกองค์การบริหารส่วนตำบลสินปุน

ตา
ส่ว

เขา
พื้น
เหม
โดย
ของ

มรสุม

ใต้ปก
ตะวันออก

เฉียงท



ส่วนที่ ๑

สภาพทั่วไปและข้อมูลพื้นฐาน

๑. ด้านกายภาพ

๑.๑ ที่ตั้งของหมู่บ้านหรือตำบล

องค์การบริหารส่วนตำบลสินปุน ตั้งอยู่ในเขตอำเภอพระแสง จังหวัดสุราษฎร์ธานี ตั้งอยู่ทางด้านทิศใต้ของอำเภอพระแสง และห่างจากที่ว่าการอำเภอ ประมาณ ๗ กิโลเมตร เป็นหน่วยงานบริหารราชการส่วนท้องถิ่น มีฐานะเป็นนิติบุคคลโดยได้รับการยกฐานะจากสภาตำบลสินปุน เป็นองค์การบริหารส่วนตำบลสินปุน ตามประกาศกระทรวงมหาดไทย ลงวันที่ ๑๖ มกราคม ๒๕๓๙ และประกาศในราชกิจจานุเบกษา วันที่ ๓๐ มกราคม ๒๕๓๙ เล่ม ๑๑๓ ตอนที่ ๙ ง โดยใช้เส้นทางคมนาคมที่สำคัญ คือ ทางหลวงจังหวัดหมายเลข ๔๑๑๐ (พระแสง-ทุ่งใหญ่) ถนนทางหลวงชนบท หมายเลข ๔๐๐๕ (บ้านเมรัย-โตรม) ถนนลาดยางสายเทศบาลย่านดินแดง-บ้านเมรัย ปรากฏตามแผนที่ด้านหน้าห่างจากตัวจังหวัดสุราษฎร์ธานี ประมาณ ๘๗ กิโลเมตร และห่างจากกรุงเทพมหานคร ประมาณ ๖๙๓ กิโลเมตร โดยใช้แนวเขตของตำบลซึ่งมีอาณาเขต ดังนี้

ทิศเหนือ ติดกับ ต.อิปัน อ.พระแสง และ ต.ทุ่งหลวง อ.เวียงสระ จ.สุราษฎร์ธานี

ทิศใต้ ติดกับ ต.สินเจริญ อ.พระแสง และ ต.ไทรทอง อ.ชัยบุรี จ.สุราษฎร์ธานี

ทิศตะวันออก ติดกับ แม่น้ำตาปี และ ต.คลองฉนวน อ.เวียงสระ จ.สุราษฎร์ธานี

ทิศตะวันตก ติดกับ ต.อิปัน , ต.ไทรซิง อ.พระแสง จ.สุราษฎร์ธานี

เนื้อที่ขององค์การบริหารส่วนตำบลสินปุน มีพื้นที่ประมาณ ๔๒,๕๐๐ ไร่ หรือประมาณ ๖๘ ตารางกิโลเมตร ข้อมูลจากหนังสือข้อมูลสภาตำบลและองค์การบริหารส่วนตำบล ประจำปี ๒๕๕๒ โดยกองราชการส่วนตำบลกรมการปกครอง กระทรวงมหาดไทย

๑.๒ ลักษณะภูมิประเทศ

สภาพโดยทั่วไปขององค์การบริหารส่วนตำบลสินปุน โดยส่วนใหญ่เป็นพื้นที่ราบลุ่ม และที่ราบเชิงเขา มีความสูงจากน้ำทะเลประมาณ ๘๐ เมตร และ ๔๐ เมตร โดยทางทิศตะวันตกเฉียงเหนือมีแม่น้ำตาปีแบ่งเขตพื้นที่กับตำบลคลองฉนวน อำเภอเวียงสระ และทางทิศเหนือมีคลองอิปัน แบ่งเขตคลองอิปัน ซึ่งสภาพภูมิประเทศเหมาะสำหรับการทำนาในที่ลุ่ม และปลูกพืชสวน พืชไร่ ยางพารา ปาล์มน้ำมัน ผลไม้ต่างๆ ในที่ดอน สภาพอากาศโดยทั่วไปเป็นเขตร้อนชื้น มีฝนตกตลอดปี สภาพดินทั่วไปเป็นดินร่วนปนทราย เหมาะแก่การทำการเกษตร ลักษณะของป่าไม้เป็นป่าธรรมชาติบริเวณพื้นที่หมู่ที่ ๗ บ้านคลองน้ำเย็นและหมู่ที่ ๙ บ้านเพชรเขาค่าย

๑.๓ ลักษณะภูมิอากาศ

๑. ทิศทางลมในแต่ละฤดู สามารถแบ่งได้เป็น ๓ ฤดู คือ

-ฤดูร้อน เริ่มประมาณกลางเดือนกุมภาพันธ์ ถึงประมาณกลางเดือนพฤษภาคม ซึ่งเป็นช่วงเปลี่ยนฤดูมรสุม หลักจากมรสุมตะวันออกเฉียงเหนืออ่อนกำลังลง

-ฤดูฝน เริ่มประมาณกลางเดือนพฤษภาคม ถึงกลางเดือนตุลาคม ซึ่งเป็นช่วงที่มรสุมตะวันออกเฉียงใต้ปกคลุม กับมีช่วงกดอากาศต่ำพาดผ่านภาคใต้ เป็นระยะต่อจากนั้นจนถึงเดือนธันวาคมซึ่งเป็นระยะแรกที่ลมมรสุมตะวันออกเฉียงเหนือพัดมาปกคลุม

-ฤดูหนาว เริ่มประมาณกลางเดือนตุลาคม ถึงกลางเดือนกุมภาพันธ์ เป็นช่วงที่ลมมรสุมตะวันออกเฉียงเหนือพัดปกคลุมประเทศไทย

๒. อุณหภูมิเฉลี่ย

-อุณหภูมิสูงสุด ๓๒-๓๖ องศาเซลเซียส

-อุณหภูมิต่ำสุด ๒๒-๒๕ องศาเซลเซียส

ที่มา : จากกรมอุตุนิยมวิทยา ข้อมูล ณ วันที่ ๑๖ มีนาคม ๒๕๖๔

๑.๔ ลักษณะของดิน

-ลักษณะของดินในพื้นที่เป็นดินร่วน เหมาะแก่การเพาะปลูกพืชเศรษฐกิจ เช่น ปาล์มน้ำมัน ยางพารา และผลไม้หลากหลายชนิด

๒.ด้านการเมือง/การปกครอง

๒.๑เขตการปกครอง

การบริหารองค์การบริหารส่วนตำบลสินปุน แบ่งเขตการปกครองเป็น ๑๐ หมู่บ้าน

พื้นที่ทั้งหมดประมาณ ๖๘ ตารางกิโลเมตร

ห่างจากที่ว่าการอำเภอ ประมาณ ๒ กิโลเมตร

ห่างจากศาลากลางจังหวัด ประมาณ ๘๗ กิโลเมตร

ห่างจากกรุงเทพฯ ประมาณ ๖๙๓ กิโลเมตร

๒.๒เขตการเลือกตั้ง

การเลือกตั้งผู้บริหารและสมาชิกสภาองค์การบริหารส่วนตำบล ตามพระราชบัญญัติสภาตำบลและองค์การบริหารส่วนตำบล พ.ศ. ๒๕๓๗ และที่แก้ไขเพิ่มเติมถึง(ฉบับที่ ๗) พ.ศ.๒๕๖๒ มีจำนวน ๑๐ หมู่บ้าน มีผู้บริหารท้องถิ่น (นายกองค์การบริหารส่วนตำบล) จำนวน ๑ คน รองนายกองค์การบริหารส่วนตำบล ๒ คน เลขานุการนายกองค์การบริหารส่วนตำบล ๑ คน สมาชิกสภาองค์การบริหารส่วนตำบลเขตเลือกตั้งละ ๑ คน รวมเป็น ๑๐ คน

๓.ประชากร

๓.๑ข้อมูลเกี่ยวกับจำนวนประชากร (ข้อมูล ณ เดือนกุมภาพันธ์ ๒๕๖๔)

หมู่ที่	ชื่อหมู่บ้าน	จำนวนประชากร			จำนวนครัวเรือน (หลัง)
		ชาย(คน)	หญิง(คน)	รวม(คน)	
๑	บ้านโคกมะม่วง	๖๓๙	๖๒๘	๑,๒๖๗	๓๙๕
๒	บ้านกันทลา	๒๕๕	๒๘๕	๕๔๐	๑๗๒
๓	บ้านบางไผ่	๓๒๒	๓๒๑	๖๔๓	๒๑๓
๔	บ้านควนมหาชัย	๒๘๒	๒๗๓	๕๕๕	๒๒๑
๕	บ้านเมรัย	๓๗๕	๓๖๔	๗๓๙	๒๒๒
๖	บ้านปลายคลอง	๓๙๖	๔๐๒	๗๙๘	๓๑๑
๗	บ้านคลองน้ำเย็น	๕๓๑	๕๔๒	๑,๐๗๓	๓๘๙
๘	บ้านควนนิยม	๓๕๘	๔๐๗	๗๖๕	๔๒๓
๙	บ้านเพชรเขาค่าย	๓๖๑	๓๔๔	๗๐๕	๒๔๗
๑๐	บ้านโคกตะไคร้	๑๔๕	๑๕๗	๓๐๒	๙๐
รวม		๓,๖๖๔	๓,๗๒๓	๗,๓๘๗	๒,๖๘๓

ข้อมูลจำนวนประชากรเปรียบเทียบย้อนหลัง ๔ ปี (ปี ๒๕๖๐-๒๕๖๓)

หมู่ที่	หมู่บ้าน	พ.ศ.๒๕๖๐		พ.ศ.๒๕๖๑		พ.ศ.๒๕๖๒		พ.ศ.๒๕๖๓	
		ชาย	หญิง	ชาย	หญิง	ชาย	หญิง	ชาย	หญิง
๑	บ้านโคกมะม่วง	๖๓๔	๖๒๘	๖๔๗	๖๓๐	๖๓๔	๖๒๘	๖๔๕	๖๓๗
๒	บ้านกันทลา	๒๕๐	๒๘๑	๒๖๐	๒๗๙	๒๕๐	๒๘๑	๒๕๖	๒๘๗
๓	บ้านบางไผ่	๓๑๙	๓๒๖	๓๒๓	๓๒๙	๓๑๙	๓๒๖	๓๒๖	๓๒๔
๔	บ้านควนมหาชัย	๒๘๐	๒๖๒	๒๘๔	๒๖๑	๒๘๐	๒๖๒	๒๘๙	๒๗๑
๕	บ้านเมรัย	๓๗๔	๓๖๕	๓๖๙	๓๖๓	๓๗๔	๓๖๕	๓๗๔	๓๖๐
๖	บ้านปลายคลอง	๓๙๗	๔๑๒	๓๙๑	๔๑๒	๓๙๗	๔๑๒	๓๙๖	๔๐๗
๗	บ้านคลองน้ำเย็น	๕๒๓	๕๕๙	๕๒๖	๕๕๖	๕๒๓	๕๕๙	๕๓๑	๕๔๓
๘	บ้านควนนิคม	๓๔๓	๓๗๓	๓๕๗	๓๘๐	๓๔๓	๓๗๓	๓๕๔	๓๙๗
๙	บ้านเพชรเขาค่าย	๓๖๖	๓๔๐	๓๖๔	๓๔๒	๓๖๖	๓๔๐	๓๖๓	๓๔๑
๑๐	บ้านโคกตะไคร้	๑๕๐	๑๕๔	๑๔๙	๑๕๕	๑๕๐	๑๕๔	๑๔๕	๑๕๕
รวม		๓,๖๓๖	๓,๗๐๐	๓,๖๗๐	๓,๗๐๗	๓,๖๙๒	๓,๗๒๓	๓,๖๗๙	๓,๗๒๒
รวมทั้งสิ้น		๗,๓๓๖		๗,๓๗๗		๗,๔๑๕		๗,๔๐๑	

คาดการณ์ประชากรในอนาคตของตำบลสินปุนจากข้อมูลเปรียบเทียบย้อนหลัง ๔ ปี (ปี ๒๕๖๐-๒๕๖๓)

พบว่า

- ประชากรชาย มีแนวโน้มเพิ่มขึ้น
 - ประชากรหญิง มีแนวโน้มเพิ่มขึ้น
 - สัดส่วนประชากรหญิงมากกว่าประชากรชาย
- ๓.๒ ช่วงอายุและจำนวนประชากร

ช่วงอายุ	ชาย	หญิง	รวม
น้อยกว่า ๑ ปี	๔๕	๒๙	๗๔
๑ ปี	๓๔	๓๓	๖๗
๒ ปี	๔๗	๕๔	๑๐๑
๓ ปี	๕๓	๕๐	๑๐๓
๔ ปี	๖๕	๕๑	๑๑๖
๕ ปี	๕๒	๖๐	๑๑๒
๖ ปี	๒๔	๖๒	๑๑๖
๗ ปี	๖๐	๖๒	๑๒๒
๘ ปี	๗๒	๕๖	๑๒๘
๙ ปี	๖๔	๕๑	๑๑๕
๑๐ ปี	๕๓	๔๗	๑๐๐
๑๑ ปี	๕๕	๖๖	๑๒๑



ช่วงอายุ	ชาย	หญิง	รวม
๑๒ ปี	๕๙	๖๕	๑๒๔
๑๓ ปี	๖๗	๕๗	๑๒๔
๑๔ ปี	๕๐	๕๔	๑๐๔
๑๕ ปี	๔๘	๔๖	๙๔
๑๖ ปี	๔๔	๕๓	๙๗
๑๗ ปี	๕๑	๕๑	๑๐๒
๑๘ ปี	๕๖	๓๗	๙๓
๑๙ ปี	๔๒	๔๓	๘๕
๒๐ ปี	๖๒	๕๐	๑๑๒
๒๑ ปี	๔๒	๓๗	๗๙
๒๒ ปี	๔๓	๖๐	๑๐๓
๒๓ ปี	๕๗	๕๐	๑๐๗
๒๔ ปี	๓๙	๖๐	๙๙
๒๕ ปี	๔๘	๔๘	๙๖
๒๖ ปี	๕๕	๖๐	๑๑๕
๒๗ ปี	๕๖	๓๔	๙๐
๒๘ ปี	๕๑	๕๙	๑๑๐
๒๙ ปี	๗๐	๕๖	๑๒๖
๓๐ ปี	๖๖	๕๑	๑๑๗
๓๑ ปี	๖๙	๖๙	๑๓๘
๓๒ ปี	๕๖	๔๙	๑๐๕
๓๓ ปี	๔๗	๖๙	๑๑๖
๓๔ ปี	๔๙	๖๘	๑๑๗
๓๕ ปี	๖๔	๕๙	๑๒๓
๓๖ ปี	๔๔	๙๒	๙๒
๓๗ ปี	๕๗	๔๔	๑๐๑
๓๘ ปี	๗๓	๖๕	๑๓๘
๓๙ ปี	๘๑	๖๔	๑๔๕
๔๐ ปี	๖๖	๖๓	๑๒๙
๔๑ ปี	๖๗	๕๘	๑๒๕
๔๒ ปี	๖๖	๕๗	๑๒๓
๔๓ ปี	๖๒	๖๗	๑๒๙
๔๔ ปี	๔๘	๖๑	๑๐๙
๔๕ ปี	๕๘	๖๓	๑๒๑
๔๖ ปี	๕๙	๕๗	๑๑๖
๔๗ ปี	๕๒	๖๐	๑๑๒
๔๘ ปี	๕๗	๕๔	๑๑๑
๔๙ ปี	๖๑	๖๐	๑๒๑

ช่วงอายุ	ชาย	หญิง	รวม
๕๐ ปี	๕๙	๕๓	๑๐๒
๕๑ ปี	๕๒	๕๔	๑๐๖
๕๒ ปี	๔๑	๔๒	๘๓
๕๓ ปี	๔๒	๔๕	๘๗
๕๔ ปี	๔๔	๔๐	๘๔
๕๕ ปี	๔๗	๕๑	๙๘
๕๖ ปี	๔๘	๔๕	๙๓
๕๗ ปี	๔๒	๓๙	๘๑
๕๘ ปี	๒๐	๔๗	๖๗
๕๙ ปี	๓๔	๓๘	๗๒
๖๐ ปี	๔๒	๔๙	๙๑
๖๑ ปี	๒๘	๔๐	๖๘
๖๒ ปี	๒๙	๓๐	๕๙
๖๓ ปี	๒๘	๒๕	๕๓
๖๔ ปี	๒๙	๒๑	๕๐
๖๕ ปี	๓๐	๒๒	๕๒
๖๖ ปี	๒๒	๓๐	๕๒
๖๗ ปี	๒๑	๑๘	๓๙
๖๘ ปี	๑๒	๒๒	๓๔
๖๙ ปี	๑๖	๒๙	๔๕
๗๐ ปี	๑๓	๒๑	๓๔
๗๑ ปี	๑๔	๑๖	๓๐
๗๒ ปี	๑๑	๒๒	๓๓
๗๓ ปี	๑๘	๑๓	๓๑
๗๔ ปี	๑๖	๑๖	๓๒
๗๕ ปี	๖	๑๑	๑๗
๗๖ ปี	๑๒	๑๕	๒๗
๗๗ ปี	๑๒	๒๐	๓๒
๗๘ ปี	๗	๕	๑๒
๗๙ ปี	๗	๑๗	๒๔
๘๐ ปี	๙	๕	๑๔
๘๑ ปี	๑๑	๑๒	๒๓
๘๒ ปี	๔	๑๐	๑๔
๘๓ ปี	๕	๑๖	๒๑
๘๔ ปี	๔	๙	๑๓
๘๕ ปี	๖	๑๑	๑๗
๘๖ ปี	๙	๔	๑๓
๘๗ ปี	๕	๗	๑๒

ช่วงอายุ	ชาย	หญิง	รวม
๘๘ ปี	๒	๑๐	๑๒
๘๙ ปี	๒	๓	๕
๙๐ ปี	๓	๔	๗
๙๑ ปี	๓	๕	๘
๙๒ ปี	๑	๓	๔
๙๓ ปี	๑	๓	๔
๙๔ ปี	๑	๑	๒
๙๕ ปี	๑	-	๑
๙๖ ปี	-	๑	๑
๙๗ ปี	๑	-	๑
๙๘ ปี	๑	-	๑
๙๙ ปี	-	-	-
๑๐๐ ปี	-	-	-
มากกว่า ๑๐๑ ปี	๑	๒	๓

สรุปตามช่วงวัย

ช่วงอายุ	ชาย	หญิง	รวม
น้อยกว่า ๑ ปี - ๑๕ ปี	๘๔๘	๘๔๓	๑,๖๙๑
๑๖-๓๐	๗๘๒	๗๔๙	๑,๕๓๑
๓๑-๔๕	๙๐๗	๙๔๘	๑,๘๕๕
๔๖-๖๐	๗๐๐	๗๒๔	๑,๔๒๔
ตั้งแต่ ๖๑ ปีขึ้นไป	๔๐๑	๔๙๙	๙๐๐

ที่มา: สำนักทะเบียนอำเภอพระแสง ณ เดือนกุมภาพันธ์ ๒๕๖๔

๔.สภาพทางสังคม

๔.๑ การศึกษา

๔.๑.๑ ศูนย์พัฒนาเด็กเล็ก จำนวน ๔ แห่ง สังกัดองค์การบริหารส่วนตำบลสินปุน จัดการเรียนการสอนระดับปฐมวัย อายุ ๒ ปี - ๕ ปี

- ศูนย์พัฒนาเด็กเล็กบ้านโคกมะม่วง ตั้งอยู่หมู่ที่ ๑
- ศูนย์พัฒนาเด็กเล็กบ้านเมรัย ตั้งอยู่หมู่ที่ ๕
- ศูนย์พัฒนาเด็กเล็กบ้านคลองน้ำเย็น ตั้งอยู่หมู่ที่ ๗
- ศูนย์พัฒนาเด็กเล็กบ้านควนนิคม ตั้งอยู่หมู่ที่ ๘

๔.๑.๒ โรงเรียนประถมศึกษาและโรงเรียนขยายโอกาสทางการศึกษา จำนวน ๕ แห่ง

- โรงเรียนบ้านโคกมะม่วง จัดการเรียนการสอน ระดับอนุบาล-มัธยมศึกษาปีที่ ๓ ตั้งอยู่หมู่ที่ ๑
- โรงเรียนบ้านควนมหาชัย จัดการเรียนการสอนระดับอนุบาล-ประถมศึกษาปีที่ ๖ ตั้งอยู่หมู่ที่ ๔
- โรงเรียนบ้านเมรัย จัดการเรียนการสอน ระดับอนุบาล-ประถมศึกษาปีที่ ๖ ตั้งอยู่หมู่ที่ ๕
- โรงเรียนประชานุทิศ จัดการเรียนการสอนระดับอนุบาล-ประถมศึกษาปีที่ ๖ ตั้งอยู่หมู่ที่ ๗
- โรงเรียนบ้านควนนิคม จัดการเรียนการสอนระดับอนุบาล-มัธยมศึกษาปีที่ ๓ ตั้งอยู่หมู่ที่ ๘

ที่มา: งานการศึกษา ณ เดือนมีนาคม ๒๕๖๔

๔.๒ สาธารณสุข

๔.๒.๑ โรงพยาบาลส่งเสริมสุขภาพตำบล จำนวน ๒ แห่ง

- โรงพยาบาลส่งเสริมสุขภาพตำบลบ้านกันหลา ตั้งอยู่หมู่ที่ ๒
- โรงพยาบาลส่งเสริมสุขภาพตำบลบ้านควนมหาชัย ตั้งอยู่ที่หมู่ที่ ๔

๔.๒.๒ ระบบการแพทย์ฉุกเฉิน (กู้ชีพ-กู้ภัย)

- องค์การบริหารส่วนตำบลสินปุน ตั้งอยู่หมู่ที่ ๒

๔.๓ อาชญากรรม

ในเขตพื้นที่องค์การบริหารส่วนตำบลสินปุน ได้ดำเนินการป้องกันปัญหาอาชญากรรมโดยการติดตั้งกล้องวงจรปิดตามจุดเสี่ยงต่างๆ และได้มีการสรุปผล การยื่นคำร้องขอเข้าดู/สำเนาข้อมูลภาพจากกล้องวงจรปิดขององค์การบริหารส่วนตำบลสินปุน

◆ ปีงบประมาณ ๒๕๖๓ มีผู้ยื่นคำร้อง จำนวน ๑ ราย ประกอบด้วย

- ๑) ข้อมูลเหตุการณ์ลักทรัพย์ จำนวน ๑ ราย
- ๒) ข้อมูลการเกิดอุบัติเหตุ จำนวน ๘ ราย

◆ ปีงบประมาณ ๒๕๖๔ (ข้อมูล ณ ๓๑ มีนาคม ๖๔) มีผู้ยื่นคำร้อง จำนวน ๑ ราย

- ๑) ข้อมูลเหตุการณ์ลักทรัพย์ จำนวน ๑ ราย
- ๒) ข้อมูลการเกิดอุบัติเหตุ จำนวน ๕ ราย

◆ การเตรียมการป้องกันปัญหาอาชญากรรมความปลอดภัยในชีวิตและทรัพย์สิน

- ป้อมตำรวจ (หมู่ที่ ๘) จำนวน ๑ แห่ง
- ศูนย์ อปพร. จำนวน ๑ ศูนย์
- อาสาสมัครป้องกันภัยฝ่ายพลเรือน จำนวน ๑๖๕ คน
- ทีมกู้ชีพกู้ภัย จำนวน ๑๐ คน

ที่มา: งานป้องกันสาธารณภัย ณ เดือนมีนาคม ๒๕๖๔

๔.๔ ยาเสพติด

ปัญหายาเสพติดภายในตำบลสินปุน ยังมีสถิติในเรื่องปัญหาเกี่ยวกับยาเสพติดจำนวนหนึ่ง อาทิ เช่น ปัญหาการดื่มน้ำกระเทียมของเยาวชนในพื้นที่

๔.๕ การสังคมสงเคราะห์ ข้อมูลจำนวนผู้รับการสงเคราะห์ (ข้อมูล ณ ๓๐ มีนาคม ๖๔)

ประเภท	จำนวน (ราย)	หมายเหตุ
ผู้สูงอายุ	๙๙๘	
ผู้ป่วยเอดส์	๕	
ผู้พิการ	๑๖๘	

ที่มา: งานสวัสดิการสังคม ณ เดือนมีนาคม ๒๕๖๔

๕.ระบบการบริการพื้นฐาน

๕.๑ การคมนาคมขนส่ง

การคมนาคม/ขนส่ง ใช้เส้นทางบกโดยใช้ถนนสาย พระแสง-ทุ่งใหญ่ และถนนสายสุขาภิบาลย่านดินแดง-บ้านเมรัย เป็นเส้นทางหลักในการคมนาคมขนส่งและการจราจรมีผู้ใช้รถยนต์ส่วนบุคคล รถจักรยานยนต์ และรถบรรทุก ในเส้นทางหลัก การจราจรคับคั่งในช่วงเร่งด่วน แต่สภาพการจราจรยังไม่ติดขัดมีสภาพคล่อง

ถนนในตำบลสินปุน มีจำนวน ๖๕ สาย ขึ้นทะเบียนทางหลวงท้องถิ่นไว้ จำนวน ๖๕ สาย ได้แก่

หมู่ที่ ๑ บ้านโคกมะม่วง

๑. ชื่อสายทาง สุขาภิบาลย่านดินแดง-เมรัย ระยะทาง ๘,๓๓๒ เมตร
๒. ชื่อสายทาง ทุ่งนาเสื่ออูม ระยะทาง ๑,๗๐๐ เมตร
๓. ชื่อสายทาง โคกยางยวน ระยะทาง ๑,๐๐๐ เมตร
๔. ชื่อสายทาง ท่าคันไทร-ทุ่งนาเสื่ออูม ระยะทาง ๒,๒๕๐ เมตร
๕. ชื่อสายทาง ซอยประปา ระยะทาง ๕๐๐ เมตร
๖. ชื่อสายทาง ซอยไผ่ปูน-ควนกลาง ระยะทาง ๒,๐๐๐ เมตร
๗. ชื่อสายทาง ดันสะท้อน หมู่ที่ ๑ ระยะทาง ๓,๐๐๐ เมตร
๘. ชื่อสายทาง ควนกลาง ระยะทาง ๗๐๐ เมตร
๙. ชื่อสายทาง โคกมะม่วง-บ้านกันหลา ระยะทาง ๑,๖๐๐ เมตร
๑๐. ชื่อสายทาง เสื่ออูม ระยะทาง ๖๕๐ เมตร
๑๑. ชื่อสายทาง ไผ่ปูน ระยะทาง ๙๐๐ เมตร
๑๒. ชื่อสายทาง ซอยบ้านนางมะลิ ระยะทาง ๒๔๐ เมตร
๑๓. ชื่อสายทาง ซอยบ้านนายอเนก เพชรสวัสดิ์ ระยะทาง ๔๐๐ เมตร

หมู่ที่ ๒ บ้านกันหลา

๑๔. ชื่อสายทาง บ้านกันหลา-ทุ่งนาเสื่ออูม ระยะทาง ๑,๖๐๐ เมตร
๑๕. ชื่อสายทาง วัดกันหลา ระยะทาง ๗๐๐ เมตร
๑๖. ชื่อสายทาง บ่อนไก่ ระยะทาง ๑,๑๐๐ เมตร
๑๗. ชื่อสายทาง ทุ่งห้วยลึก ระยะทาง ๒,๐๐๐ เมตร
๑๘. ชื่อสายทาง ซอยบ้านาม ระยะทาง ๗๕๐ เมตร
๑๙. ชื่อสายทาง บ้านกันหลา-บ้านควนมหาชัย ระยะทาง ๒,๙๐๐ เมตร
๒๐. ชื่อสายทาง ควนมหาลาภ ระยะทาง ๓๕๐ เมตร

หมู่ที่ ๓ บ้านบางไผ่

๒๑. ชื่อสายทาง ทุ่งมหาชัย ระยะทาง ๒,๐๐๐ เมตร
๒๒. ชื่อสายทาง ทุ่งมหาชัย-บ้านบางไผ่ ระยะทาง ๔,๘๐๐ เมตร
๒๓. ชื่อสายทาง ซอยป่าเจียม ระยะทาง ๔๐๐ เมตร
๒๔. ชื่อสายทาง มียาชาว่า ระยะทาง ๑,๒๐๐ เมตร
๒๕. ชื่อสายทาง บางไผ่-บางหยด ระยะทาง ๑,๖๐๐ เมตร
๒๖. ชื่อสายทาง บ้านนายผวน ระยะทาง ๑,๔๐๐ เมตร
๒๗. ชื่อสายทาง ซอยคล้ายทองคำ ระยะทาง ๓๔๐ เมตร
๒๘. ชื่อสายทาง ซอยเพชรสวัสดิ์ ระยะทาง ๑,๕๐๐ เมตร

หมู่ที่ ๔ บ้านควนมหาชัย

๒๙. ชื่อสายทาง สามแยกควนมหาชัย-บ้านนายปรีชา ระยะทาง ๑,๔๐๐ เมตร
๓๐. ชื่อสายทาง บางตั้ง ระยะทาง ๑,๐๐๐ เมตร
๓๑. ชื่อสายทาง บ้านนายเชื้อ ระยะทาง ๑,๒๐๐ เมตร
๓๒. ชื่อสายทาง ซอยสามพี่น้อง ระยะทาง ๖๐๐ เมตร
๓๓. ชื่อสายทาง ซอยประปา ระยะทาง ๔๐๐ เมตร
๓๔. ชื่อสายทาง ซอยทักษิณปาล์ม ระยะทาง ๑,๐๐๐ เมตร
๓๕. ชื่อสายทาง ช้างโรงเรียน ระยะทาง ๑,๓๐๐ เมตร
๓๖. ชื่อสายทาง ซอยบ้านนายจรูญ ถิ่นสะท้อน ระยะทาง ๕๕๐ เมตร

หมู่ที่ ๕ บ้านเมรัย

๓๗. ชื่อสายทาง โยธาธิการ-คลองกันหลา ระยะทาง ๒,๐๐๐ เมตร
 ๓๘. ชื่อสายทาง ไม้งาม ระยะทาง ๒,๒๐๐ เมตร
 ๓๙. ชื่อสายทาง ตำบลบ้านเมรัย-ทุ่งหญ้าแดง ระยะทาง ๒,๗๐๐ เมตร
 ๔๐. ชื่อสายทาง ศพด.บ้านเมรัย-ทานไพรรากมาก ระยะทาง ๓๕๐ เมตร
 ๔๑. ชื่อสายทาง วัดเมธาวนาราม ระยะทาง ๑,๒๐๐ เมตร
 ๔๒. ชื่อสายทาง บ้านนายคำนึ่ง ระยะทาง ๓๕๐ เมตร
 ๔๓. ชื่อสายทาง วัดเมธาวนาราม-ถนนเมรัยโตรม ระยะทาง ๓๐๐ เมตร
 ๔๔. ชื่อสายทาง ท่าทรายนายนิยม ระยะทาง ๙๐๐ เมตร
 ๔๕. ชื่อสายทาง บ้านลุงคลิ่ง ระยะทาง ๘๕๐ เมตร

หมู่ที่ ๖ บ้านปลายคลอง

๔๖. ชื่อสายทาง บ้านนายผ่อง ระยะทาง ๕๐๐ เมตร
 ๔๗. ชื่อสายทาง ปลายคลอง ระยะทาง ๒,๐๐๐ เมตร
 ๔๘. ชื่อสายทาง ศาลาประชุม หมู่ที่ ๖ ระยะทาง ๒๖๐ เมตร
 ๔๙. ชื่อสายทาง บ้านลุงน้ำว ระยะทาง ๑,๕๐๐ เมตร
 ๕๐. ชื่อสายทาง ห้วยทรายขาว ระยะทาง ๖๕๐ เมตร
 ๕๑. ชื่อสายทาง ซอยบ้านนายสุมาศ จันทร์มณี -สายบ้านนายน้ำว หมู่ที่ ๖ ระยะทาง ๔๗๐ เมตร

หมู่ที่ ๗ บ้านคลองน้ำเย็น

๕๒. ชื่อสายทาง คลองน้ำเย็น-คลองหินदान ระยะทาง ๑๐,๕๐๐ เมตร
 ๕๓. ชื่อสายทาง โยธาธิการ-ซอยหลังเขา ระยะทาง ๑,๖๐๐ เมตร
 ๕๔. ชื่อสายทาง ซอยหลังเขา ระยะทาง ๓,๐๐๐ เมตร
 ๕๕. ชื่อสายทาง บ้านนายสันติ-บ้านนายดี ระยะทาง ๒,๙๐๐ เมตร
 ๕๖. ชื่อสายทาง ราชประชา ระยะทาง ๗๐๐ เมตร
 ๕๗. ชื่อสายทาง บ้านนายเต็ม ระยะทาง ๒,๕๐๐ เมตร
 ๕๘. ชื่อสายทาง ซอยศรีน้อย ระยะทาง ๑,๐๐๐ เมตร
 ๕๙. ชื่อสายทาง ประชาอุทิศ-ไทรซิ่ง ระยะทาง ๑,๘๖๘ เมตร
 ๖๐. ชื่อสายทาง ซอยนายหัวชอบ ระยะทาง ๓๕๐ เมตร

หมู่ที่ ๘ บ้านควนนิม

๖๑. ชื่อสายทาง วัดควนนิม ระยะทาง ๑,๒๐๐ เมตร
 ๖๒. ชื่อสายทาง ซอยป่าแมง ระยะทาง ๑,๐๐๐ เมตร
 ๖๓. ชื่อสายทาง บ้านนางคุ่ม ระยะทาง ๔๐๐ เมตร
 ๖๔. ชื่อสายทาง บ้านว่าที่ร้อยตรีเขาวลิตร์-ถนนสายบ้านนายคลิ่ง คงใหม่ ระยะทาง ๘๐๐ เมตร
 ๖๕. ชื่อสายทาง ซอยข้างโรงเรียนควนนิม ระยะทาง ๒๔๐ เมตร

หมู่ที่ ๙ บ้านเพชรเขาค่าย

๖๖. ชื่อสายทาง สี่แยกป่าแคล้ว-บ้านคลองเพ็ริง ระยะทาง ๒,๒๐๐ เมตร
 ๖๗. ชื่อสายทาง ราษฎร์พัฒนา ระยะทาง ๑,๔๐๐ เมตร
 ๖๘. ชื่อสายทาง ซอยท่านขุน ระยะทาง ๑,๖๐๐ เมตร
 ๖๙. ชื่อสายทาง ตัดใจ ระยะทาง ๘๐๐ เมตร
 ๗๐. ชื่อสายทาง น้ำโตน ระยะทาง ๑,๔๐๐ เมตร
 ๗๑. ชื่อสายทาง ซอยสังข์ทอง ระยะทาง ๒๐๐ เมตร

หมู่ที่ ๑๐ บ้านโคกตะไคร้

๗๒. ชื่อสายทาง ทุ่งนาบันเทิง ระยะทาง ๒,๒๐๐ เมตร

๗๓. ชื่อสายทาง ศาลาประชุม หมู่ที่ ๑๐ ระยะทาง ๑,๖๐๐ เมตร

๗๔. ชื่อสายทาง ต้นสะท่อน หมู่ที่ ๑๐ ระยะทาง ๒,๕๐๐ เมตร

ที่มา: กองช่าง ฅ เดือนมีนาคม ๒๕๖๔

๕.๒ การไฟฟ้า

มีครัวเรือนที่ใช้ไฟฟ้าใช้ จำนวน ๒,๖๘๓ หลัง คิดเป็นร้อยละ ๑๐๐ โดยมีหน่วยงานเจ้าของไฟฟ้าคือ การไฟฟ้าส่วนภูมิภาค มีไฟฟ้าสาธารณะ จำนวน ๓๙๑ จุด คลอบคลุมถนนทั้ง ๑๐ หมู่บ้าน

ที่มา: กองช่าง ฅ เดือนมีนาคม ๒๕๖๔

๕.๓ การประปา

มีครัวเรือนที่ใช้น้ำประปา จำนวน ๒,๖๘๓ ครัวเรือน คิดเป็นร้อยละ ๑๐๐ หน่วยงานเจ้าของประปา คือองค์การบริหารส่วนตำบลสินปุนและบางส่วนได้ถ่ายโอนให้หมู่บ้านดูแล โดยมีประปาหมู่บ้าน จำนวน ๒๐ จุด ได้แก่

หมู่ที่ ๑ จำนวน ๑ จุด

หมู่ที่ ๒ จำนวน ๑ จุด

หมู่ที่ ๓ จำนวน ๑ จุด

หมู่ที่ ๔ จำนวน ๒ จุด

หมู่ที่ ๕ จำนวน ๑ จุด

หมู่ที่ ๖ จำนวน ๔ จุด

หมู่ที่ ๗ จำนวน ๓ จุด

หมู่ที่ ๘ จำนวน ๓ จุด

หมู่ที่ ๙ จำนวน ๓ จุด

หมู่ที่ ๑๐ จำนวน ๑ จุด

โดยอยู่ในการดูแลขององค์การบริหารส่วนตำบลสินปุน จำนวน ๖ จุด ได้แก่ หมู่ที่ ๒ จำนวน ๑ จุด, หมู่ที่ ๓ จำนวน ๑ จุด, หมู่ที่ ๔ จำนวน ๑ จุด, หมู่ที่ ๕ จำนวน ๑ จุด และหมู่ที่ ๖ จำนวน ๒ จุด

ที่มา: กองช่าง ฅ เดือนมีนาคม ๒๕๖๔

๕.๔ โทรศัพท์

-มีการให้บริการทั้งโทรศัพท์ประจำที่ครอบคลุมพื้นที่ภายใต้การให้บริการของบริษัท TOT และ ๓BB มีการให้บริการโทรศัพท์เคลื่อนที่ มีเครือข่ายครอบคลุมพื้นที่ทั้งหมด โดยผู้ให้บริการได้แก่ AIS ,DTAC และ TRUE.

๕.๕ ไปรษณีย์การสื่อสารหรือการขนส่งและวัสดุ ครุภัณฑ์

-ไปรษณีย์อำเภอพระแสง

-ระบบขนส่งพัสดุเอกชน จำนวน ๔ แห่ง

-สถานีวิทย์ จำนวน ๑ แห่ง

๖. ระบบเศรษฐกิจ**๖.๑ การเกษตร**

-พื้นที่ทั้งหมด ๔๒,๕๐๐ ไร่

-พื้นที่ทำการเกษตร ประมาณ ๔๐,๐๐๐ ไร่

-พื้นที่เพาะปลูกพืชเศรษฐกิจ ทั้งหมด ๒๙,๖๔๐.๐๖ ไร่ (ข้อมูล ฅ วันที่ ๑๗ มีนาคม ๒๕๖๔)

ประกอบด้วย

(๑) ยางพารา จำนวน ๑๓,๙๖๓.๓๓ ไร่

- (๒) ปาล์มน้ำมัน จำนวน ๑๕,๓๐๙.๖๐ ไร่
- (๓) ทุเรียน จำนวน ๒๓๙.๗๔ ไร่
- (๔) มังคุด จำนวน ๒๓.๕๓ ไร่
- (๕) เงาะ จำนวน ๒๐.๗๘ ไร่
- (๖) ลองกอง จำนวน ๓๐.๕๗ ไร่
- (๗) ส้มโอ จำนวน ๕๒.๕๑ ไร่

ที่มา: สำนักงานเกษตรอำเภอพระแสง ณ เดือนมีนาคม ๒๕๖๔

๖.๒ การประมง

-มีการเลี้ยงปลาน้ำจืดเพื่อเป็นอาชีพเสริมในระดับครัวเรือน

๖.๓ การปศุสัตว์

-มีการเลี้ยงสัตว์ เช่น เลี้ยงไก่ เลี้ยงเป็ด เลี้ยงโค และกระบือ เพื่อเป็นอาชีพเสริมในครัวเรือน

๖.๔ การบริการ

- โรงแรม จำนวน ๑ แห่ง (ตั้งอยู่หมู่ที่ ๘)
- รีสอร์ท จำนวน ๑ แห่ง (ตั้งอยู่หมู่ที่ ๔)

๖.๕ การท่องเที่ยว

-แหล่งน้ำธรรมชาติ วังน้ำโตน หมู่ที่ ๙ บ้านเพชรเขาค่าย และป่าต้นน้ำห้วยแม่ชี หมู่ที่ ๗

๖.๖ อุตสาหกรรม

-โรงงานอุตสาหกรรมปาล์มน้ำมัน จำนวน ๖ โรง ได้แก่ บริษัทปาล์มทองคำ จำกัด, บริษัทเอสพีโอ อะโกรอินดัสตรี จำกัด, บริษัทพระแสงกรีน ,ช.โชติการช่าง ,บุษมาศการยาง และนันทวัฒน์การยาง

๖.๗ การพาณิชย์และกลุ่มอาชีพอื่น

- ปั้มน้ำมัน จำนวน ๕ แห่ง
- ตลาดนัดชุมชน จำนวน ๓ แห่ง
- กลุ่มเครื่องแกงสตรีตำบลสินปุน
- กลุ่มเครื่องแกง หมู่ที่ ๕ บ้านเมรัยและหมู่ที่ ๗ บ้านคลองน้ำเย็น
- กลุ่มส่งเสริมอาชีพชุมชน หมู่ที่ ๖
- กลุ่มผลิตภัณฑ์สมุนไพรแปรรูป (ขมิ้นดำ)

๖.๘ แรงงาน

จากการสำรวจข้อมูลพื้นฐานพบว่า ประชากรที่มีอายุ ๑๘-๖๐ ปี อยู่ในวัยแรงงาน จำนวน ๔,๕๖๗ คน และมีแรงงานต่างด้าวเข้ามารับจ้างทำสวนและงานรับจ้างอื่นๆ ตั้งอยู่หมู่ที่ ๔,๖,๘

๗. ศาสนา ประเพณี วัฒนธรรม

๗.๑ การนับถือศาสนา

-ประชาชนในตำบลสินปุนนับถือศาสนาพุทธ ๙๙ % ของจำนวนประชาชนทั้งหมดในเขตพื้นที่ตำบล
สินปุน มี วัด ๓ แห่ง และสำนักสงฆ์ ๑ แห่ง

๗.๒ ประเพณีและงานประจำปี

ประเพณีประจำถิ่น ได้แก่

- งานวันสินปุนรำลึก
- งานวันพระแสงรำลึก
- ประเพณีชักพระ
- ประเพณีบุญสารทเดือนสิบ

ประเพณีประจำปี ได้แก่

- ประเพณีวันสงกรานต์
- ประเพณีวันขึ้นปีใหม่
- ประเพณีลอยกระทง

๗.๓ ภูมิปัญญาท้องถิ่น ภาษาล้าน

- รำมโนราห์
- ยาสมุนไพรพื้นบ้าน
- กลองยาว

๗.๔ สินค้าพื้นเมืองและของที่ระลึก

- ผลิตภัณฑ์เครื่องแกงของกลุ่มสตรี
- ผลิตภัณฑ์สมุนไพรแปรรูป (ขมิ้นดำ)
- ผลิตภัณฑ์เครื่องแกง หมู่ที่ ๕ บ้านเมรัย/ หมู่ที่ ๑ บ้านโคกมะม่วง
- กลุ่มส่งเสริมอาชีพชุมชน หมู่ที่ ๖

๘.ทรัพยากรธรรมชาติ

๘.๑ น้ำ

-มีแหล่งน้ำธรรมชาติ ประกอบด้วย แม่น้ำตาปี/คลองอึป็น/น้ำตกวังน้ำโดน หมู่ที่ ๙/ ห้วยแม่ชี หมู่ที่
๗/ สระน้ำบางตัง หมู่ที่ ๔/หอนอ่างทอง หมู่ที่ ๑/คลองหินปูน หมู่ที่ ๑๐

๘.๒ ป่าไม้

-ป่าต้นน้ำห้วยแม่ชี หมู่ที่ ๗/ป่าไม้เขาคาย หมู่ที่ ๗,๙/ป่าชุมชน/ป่าอนุรักษ์ หมู่ที่ ๙

๙.อื่นๆ

- ลูกเสือชาวบ้าน ๒ รุ่น จำนวน ๒๑๙ คน
- ไทยอาสาป้องกันชาติ ๑ รุ่น จำนวน ๘๐ คน
- ชุดปฏิบัติการรักษาความสงบเรียบร้อยประจำหมู่บ้าน(ชรบ.) ๑ รุ่น จำนวน ๗๐ คน
- สมาชิกอาสาสมัครป้องกันภัยฝ่ายพลเรือน(อปพร.) จำนวน ๔ รุ่น จำนวน ๕๙ คน

ส่วนที่ ๒

ยุทธศาสตร์การพัฒนากองครักษ์ส่วนท้องถิ่น

๑. ความสัมพันธ์ระหว่างแผนพัฒนาระดับมหภาค

(๑) แผนยุทธศาสตร์ชาติ ๒๐ ปี (พ.ศ. ๒๕๖๑ - ๒๕๘๐)

ยุทธศาสตร์ชาติ เป็นเป้าหมายในการพัฒนาประเทศอย่างยั่งยืนตามหลักธรรมาภิบาลเพื่อใช้เป็นกรอบในการจัดทำแผนต่างๆ ให้สอดคล้องและบูรณาการกัน อันจะก่อให้เกิดเป็นพลังผลักดันร่วมกันไปสู่เป้าหมายดังกล่าวตามระยะเวลาที่กำหนดไว้ในยุทธศาสตร์ชาติ ๒๐ ปี (พ.ศ.๒๕๖๑-๒๕๘๐) อันเป็นยุทธศาสตร์ชาติฉบับแรกของประเทศไทยตามรัฐธรรมนูญแห่งราชอาณาจักรไทยซึ่งต้องนำไปสู่การปฏิบัติเพื่อให้ประเทศไทยบรรลุวิสัยทัศน์ “ประเทศไทยมีความมั่นคง มั่งคั่ง ยั่งยืน เป็นประเทศที่พัฒนาแล้ว ด้วยการพัฒนาตามหลักปรัชญาของเศรษฐกิจพอเพียง” โดยการพัฒนาประเทศในช่วงระยะเวลาของยุทธศาสตร์ชาติจะมุ่งเน้นการสร้างสมดุลระหว่างการพัฒนาเศรษฐกิจ สังคม และสิ่งแวดล้อม โดยประกอบด้วย ๖ ยุทธศาสตร์ ได้แก่

๑. ด้านความมั่นคง
๒. ด้านการสร้างความสามารถในการแข่งขัน
๓. ด้านการพัฒนาและเสริมสร้างศักยภาพทรัพยากรมนุษย์
๔. ด้านการสร้างโอกาสและความเสมอภาคทางสังคม
๕. ด้านการสร้างการเติบโตบนคุณภาพชีวิตที่เป็นมิตรต่อสิ่งแวดล้อม
๖. ด้านการปรับสมดุลและพัฒนาระบบการบริหารจัดการภาครัฐ

วิสัยทัศน์

วิสัยทัศน์ประเทศไทย “ประเทศไทยมีความมั่นคง มั่งคั่ง ยั่งยืน เป็นประเทศพัฒนาแล้ว ด้วยการพัฒนาตามหลักปรัชญาของเศรษฐกิจพอเพียง” หรือเป็นคติพจน์ประจำชาติว่า “มั่นคง มั่งคั่ง ยั่งยืน” เพื่อสนองต่อผลประโยชน์แห่งชาติอันได้แก่ การมีเอกราช อธิปไตย การดำรงอยู่อย่างมั่นคงและยั่งยืนของสถาบันหลักของชาติและประชาชนจากภัยคุกคามทุกรูปแบบ การอยู่ร่วมกันในชาติอย่างสันติสุขเป็นปึกแผ่นมีความมั่นคงทางสังคมท่ามกลางพหุสังคมและการมีเกียรติและศักดิ์ศรีของความเป็นมนุษย์ความเจริญเติบโตของชาติความเป็นธรรมและความอยู่ดีมีสุขของประชาชน ความยั่งยืนของฐานทรัพยากรธรรมชาติสิ่งแวดล้อมความมั่นคงทางพลังงานและอาหาร ความสามารถในการรักษาผลประโยชน์ของชาติภายใต้การเปลี่ยนแปลงของสภาวะแวดล้อมระหว่างประเทศและการอยู่ร่วมกันอย่างสันติประสานสอดคล้องกันด้านความมั่นคงในประชาคมอาเซียนและประชาคมโลกอย่างมีเกียรติและศักดิ์ศรี

ความมั่นคง หมายถึง การมีความมั่นคงปลอดภัยจากภัยและการเปลี่ยนแปลงทั้งภายในประเทศและภายนอกประเทศในทุกระดับ ทั้งระดับประเทศ สังคม ชุมชน ครัวเรือน และปัจเจกบุคคล และมีความมั่นคงในทุกมิติ ทั้งมิติทางการเมือง เศรษฐกิจ สังคม สิ่งแวดล้อม และการเมือง เช่น ประเทศมีความมั่นคงในเอกราชและอธิปไตย มีการปกครองระบอบประชาธิปไตยที่มีพระมหากษัตริย์ทรงเป็นประมุข สถาบันชาติศาสนา พระมหากษัตริย์มีความเข้มแข็งเป็นศูนย์กลางและเป็นที่ยึดเหนี่ยวจิตใจของประชาชนมีระบบการเมืองที่มั่นคงเป็นกลไกที่นำไปสู่การบริหารประเทศที่ต่อเนื่องและโปร่งใสตามหลักธรรมาภิบาล สังคมมีความปรองดองและความสามัคคีสามารถนึกกำลังเพื่อพัฒนาประเทศ ชุมชนมีความเข้มแข็ง ครอบครัวมีความอบอุ่น ประชาชนมีความมั่นคงในชีวิต มีงานและรายได้ที่มั่นคงพอเพียงกับการดำรงชีวิตมีการออมสำหรับวัยเกษียณ ความมั่นคงของอาหาร พลังงาน และน้ำ มีที่อยู่อาศัยและความปลอดภัยในชีวิตทรัพย์สิน

ความมั่งคั่ง หมายถึง ประเทศไทยมีการขยายตัวของเศรษฐกิจอย่างต่อเนื่องและมีความยั่งยืนจนเข้าสู่กลุ่มประเทศรายได้สูง ความเหลื่อมล้ำ ของการพัฒนาลดลง ประชากรมีความอยู่ดีมีสุขได้รับผลประโยชน์จากการ

พัฒนาอย่างเท่าเทียมกันมากขึ้น และมีการพัฒนาอย่างทั่วถึงทุกภาคส่วนมีคุณภาพชีวิตตามมาตรฐานขององค์การสหประชาชาติไม่มีประชาชนที่อยู่ในภาวะความยากจนเศรษฐกิจในประเทศมีความเข้มแข็ง ขณะเดียวกันต้องมีความสามารถในการแข่งขันกับประเทศต่าง ๆ ทั้งในตลาดโลกและตลาดภายในประเทศเพื่อให้สามารถสร้างรายได้ทั้งจากภายในและภายนอกประเทศตลอดจนมีการสร้างฐานเศรษฐกิจและสังคมแห่งอนาคตเพื่อให้สอดคล้องกับบริบทการพัฒนาที่เปลี่ยนแปลงไป และประเทศไทยมีบทบาทที่สำคัญในเวทีโลก และมีความสัมพันธ์ทางเศรษฐกิจและการค้าอย่างแน่นแฟ้นกับประเทศในภูมิภาคเอเชีย เป็นจุดสำคัญของการเชื่อมโยงในภูมิภาค ทั้งการคมนาคมขนส่ง การผลิต การค้า การลงทุน และการทำธุรกิจ เพื่อให้เป็นพลังในการพัฒนา นอกจากนี้ยังมีความสมบูรณ์ในทุนที่จะสามารถสร้างการพัฒนาต่อเนื่องไปได้ได้แก่ ทุนมนุษย์ทุนทางปัญญาทุนทางการเงิน ทุนที่เป็นเครื่องมือเครื่องจักร ทุนทางสังคม และทุนทรัพยากรธรรมชาติและสิ่งแวดล้อม

ความยั่งยืน หมายถึง การพัฒนาที่สามารถสร้างความเจริญ รายได้และคุณภาพชีวิตของประชาชนให้เพิ่มขึ้นอย่างต่อเนื่อง ซึ่งเป็นการเจริญเติบโตของเศรษฐกิจที่อยู่บนหลักการใช้การรักษาและการฟื้นฟูฐานทรัพยากรธรรมชาติอย่างยั่งยืน ไม่ใช่ทรัพยากรธรรมชาติจนเกินพอดีไม่สร้างมลภาวะต่อสิ่งแวดล้อมจนเกินความสามารถในการรองรับและเยียวยาของระบบนิเวศ การผลิตและการบริโภคเป็นมิตรกับสิ่งแวดล้อม และสอดคล้องกับเป้าหมายการพัฒนาที่ยั่งยืน ทรัพยากรธรรมชาติมีความอุดมสมบูรณ์มากขึ้นและสิ่งแวดล้อมมีคุณภาพดีขึ้น คนมีความรับผิดชอบต่อสังคม มีความเอื้ออาทร เสียสละเพื่อผลประโยชน์ส่วนรวม รัฐบาลมีนโยบายที่มุ่งประโยชน์ส่วนรวมอย่างยั่งยืนและให้ความสำคัญกับการมีส่วนร่วมของประชาชน และทุกภาคส่วนในสังคมยึดถือและปฏิบัติตามหลักปรัชญาของเศรษฐกิจพอเพียงเพื่อการพัฒนาอย่างสมดุล มีเสถียรภาพ และยั่งยืน



มั่นคง	มั่งคั่ง	ยั่งยืน
<ul style="list-style-type: none"> มีความมั่นคงปลอดภัยจากภัยธรรมชาติและภัยพิบัติ มีการจัดการและลดความเสี่ยงจากภัยพิบัติ มีความปลอดภัยในชีวิตและทรัพย์สิน มีความมั่นคงของอาหาร พลังงาน และน้ำ 	<ul style="list-style-type: none"> ประเทศไทยมีความก้าวหน้าด้วยเศรษฐกิจและสังคมแห่งอนาคต ใช้ปัญญา เทคโนโลยี และนวัตกรรม เศรษฐกิจมีความสามารถในการแข่งขันสูง มีความก้าวหน้าด้วยเศรษฐกิจและสังคมแห่งอนาคต ใช้ปัญญา เทคโนโลยี และนวัตกรรม 	<ul style="list-style-type: none"> ประเทศไทยมีความก้าวหน้าด้วยเศรษฐกิจและสังคมแห่งอนาคต ใช้ปัญญา เทคโนโลยี และนวัตกรรม ประเทศไทยมีความก้าวหน้าด้วยเศรษฐกิจและสังคมแห่งอนาคต ใช้ปัญญา เทคโนโลยี และนวัตกรรม

โดยมีเป้าหมายการพัฒนาประเทศคือ “ประเทศชาติมั่นคง ประชาชนมีความสุข เศรษฐกิจพัฒนาอย่างต่อเนื่อง สังคมเป็นธรรม ฐานทรัพยากรธรรมชาติยั่งยืน” โดยยกระดับศักยภาพของประเทศในหลากหลายมิติพัฒนาคนในทุกมิติและในทุกช่วงวัยให้เป็นคนดีเก่ง และมีคุณภาพ สร้างโอกาสและความเสมอภาคทางสังคม

สร้างการเติบโตบนคุณภาพชีวิตที่เป็นมิตรกับสิ่งแวดล้อม และมีภาครัฐของประชาชนเพื่อประชาชนและประโยชน์ส่วนรวม โดยการประเมินผลการพัฒนาตามยุทธศาสตร์ชาติประกอบด้วย

- ๑) ความอยู่ดีมีสุขของคนไทยและสังคมไทย
- ๒) ชีตความสามารถในการแข่งขัน การพัฒนาเศรษฐกิจ และการกระจายรายได้
- ๓) การพัฒนาทรัพยากรมนุษย์ของประเทศ
- ๔) ความเท่าเทียมและความเสมอภาคของสังคม
- ๕) ความหลากหลายทางชีวภาพ คุณภาพสิ่งแวดล้อม และความยั่งยืนของทรัพยากรธรรมชาติ
- ๖) ประสิทธิภาพการบริหารจัดการและการเข้าถึงการให้บริการของภาครัฐ

เป้าหมายอนาคตประเทศไทย ปี ๒๕๘๐

“ประเทศไทยมีความมั่นคง มั่งคั่ง ยั่งยืน เป็นประเทศพัฒนาแล้ว ด้วยการพัฒนาตามปรัชญาของเศรษฐกิจพอเพียง”



มั่นคง	มั่งคั่ง	ยั่งยืน
<ul style="list-style-type: none"> มีความมั่นคงของสังคมจากโครงสร้างที่เป็นมิตรของภาคเกษตรกรรมภาคบริการภาคอุตสาหกรรม และภาคบริการในทิวศ มีนวัตกรรมสูง สังคมมีความสงบ และการเมืองประเทศมีธรรมาภิบาลไทยเราพร้อมที่จะ สังคมมีความปรองดองระหว่างศาสนา ศาสนิกชน และศาสนา มีความเป็นกลาง มีชนชั้นทางสังคมที่โปร่ง มีอยู่อย่างมีความสุขและมีความเสมอภาคในวิถีชีวิตที่ดีขึ้น มีความเสมอภาคระหว่าง ศาสนิกชน 	<ul style="list-style-type: none"> ประเทศไทยมีขีดความสามารถสูงและมีความเสมอภาคในการแข่งขันกับประเทศชั้นนำในระดับโลก ความเหลื่อมล้ำของภาคเกษตรกรรม จะสามารถบริหารจัดการได้อย่างมีประสิทธิภาพ ประเทศไทยสามารถเป็นสถานที่ดึงดูดสร้างเศรษฐกิจและสังคมใหม่ของคนไทยจากต่างประเทศซึ่งมีแนวโน้มที่จะเพิ่มขึ้น การคิดค้นคิด การลงทุน มีระบบการเป็นต้นแบบ และสภาพแวดล้อมที่เอื้ออำนวย ทุนมนุษย์ ทุนทางปัญญา ทุนเทคโนโลยี และทุนอื่น 	<ul style="list-style-type: none"> การพัฒนาสังคมจะบรรลุวิสัยทัศน์ ๒๕๘๐ ได้ และคุณภาพชีวิตของประชาชนอย่างยั่งยืน โดยไปใช้ทรัพยากรอย่างมีประสิทธิภาพ ไม่สร้างผลกระทบต่อสิ่งแวดล้อม มีทรัพยากรและสถาบันที่โปร่งใสและมีความรับผิดชอบสูงต่อสังคมและประเทศ คนไทยมีความพึงพอใจกับผลงานรัฐบาลและหน่วยงานราชการที่ยั่งยืน ผู้คนสามารถพึ่งพาตนเองได้อย่างมีความรับผิดชอบต่อสังคมและสิ่งแวดล้อม

ประเด็นยุทธศาสตร์ชาติ

เพื่อให้ประเทศไทยสามารถยกระดับการพัฒนาให้บรรลุตามวิสัยทัศน์ “ประเทศไทยมีความมั่นคง มั่งคั่ง ยั่งยืน เป็นประเทศพัฒนาแล้ว ด้วยการพัฒนาตามหลักปรัชญาของเศรษฐกิจพอเพียง” และเป้าหมาย การพัฒนาประเทศข้างต้น จึงจำเป็นต้องกำหนดยุทธศาสตร์การพัฒนาประเทศระยะยาวที่จะทำให้ประเทศไทยมีความมั่นคงในเอกราชและอธิปไตย มีภูมิคุ้มกันต่อการเปลี่ยนแปลงจากปัจจัยภายในและภายนอกประเทศในทุกมิติทุกรูปแบบและทุกระดับ ภาคเกษตรกรรม ภาคอุตสาหกรรม และภาคบริการของประเทศได้รับการพัฒนายกระดับไปสู่การใช้เทคโนโลยีและนวัตกรรมในการสร้างมูลค่าเพิ่มและพัฒนาโลกที่สำคัญในการขับเคลื่อนเศรษฐกิจใหม่ที่จะสร้างและเพิ่มศักยภาพในการแข่งขันของประเทศ เพื่อยกระดับฐานรายได้ของประชาชนในภาพรวมและกระจายผลประโยชน์

ไปสู่ภาคส่วนต่าง ๆ ได้อย่างเหมาะสมคนไทยได้รับการพัฒนาให้เป็นคนดีเก่ง มีวินัย คำนึงถึงผลประโยชน์ส่วนรวมและมีศักยภาพในการคิดวิเคราะห์สามารถ “รู้รับ ปรับใช้” เทคโนโลยีใหม่ได้อย่างต่อเนื่อง สามารถเข้าถึงบริการพื้นฐานระบบสวัสดิการ และกระบวนการยุติธรรมได้อย่างเท่าเทียมกันโดยไม่มีใครถูกทิ้งไว้ข้างหลัง

การพัฒนาประเทศในช่วงระยะเวลาของยุทธศาสตร์ชาติจะมุ่งเน้นการสร้างสมดุลระหว่างการพัฒนาความมั่นคง เศรษฐกิจ สังคม และสิ่งแวดล้อม โดยการมีส่วนร่วมของทุกภาคส่วนในรูปแบบ “ประชารัฐ” โดยประกอบด้วย ๖ ยุทธศาสตร์ได้แก่ ยุทธศาสตร์ชาติด้านความมั่นคง ยุทธศาสตร์ชาติด้านการสร้างความสามารถในการแข่งขัน ยุทธศาสตร์ชาติด้านการพัฒนาและเสริมสร้างศักยภาพทรัพยากรมนุษย์ ยุทธศาสตร์ชาติด้านการสร้างโอกาสและความเสมอภาคทางสังคม ยุทธศาสตร์ชาติด้านการสร้างการเติบโตบนคุณภาพชีวิตที่เป็นมิตรกับสิ่งแวดล้อม และยุทธศาสตร์ชาติด้านการปรับสมดุลและพัฒนาระบบการบริหารจัดการภาครัฐโดยแต่ละยุทธศาสตร์มีเป้าหมายและประเด็นการพัฒนาดังนี้

๑. ยุทธศาสตร์ชาติด้านความมั่นคง มีเป้าหมายการพัฒนาที่สำคัญ คือ ประเทศชาติมั่นคง ประชาชนมีความสุข เน้นการบริหารจัดการสภาวะแวดล้อมของประเทศให้มีความมั่นคง ปลอดภัย เอกရာชอธิปไตย และมีความสงบเรียบร้อยในทุกระดับ ตั้งแต่ระดับชาติสังคม ชุมชน มุ่งเน้นการพัฒนาคน เครื่องมือ เทคโนโลยีและระบบฐานข้อมูลขนาดใหญ่ให้มีความพร้อมสามารถรับมือกับภัยคุกคามและภัยพิบัติได้ทุกรูปแบบ และทุกระดับความรุนแรง ควบคู่ไปกับการป้องกันและแก้ไขปัญหาด้านความมั่นคงที่มีอยู่ในปัจจุบัน และที่อาจจะเกิดขึ้นในอนาคต ใช้กลไกการแก้ไขปัญหาแบบบูรณาการทั้งกับส่วนราชการ ภาคเอกชน ประชาสังคม และองค์กรที่ไม่ใช่รัฐ รวมถึงประเทศเพื่อนบ้าน และมิตรประเทศทั่วโลกบนพื้นฐานของหลักธรรมาภิบาล เพื่อเอื้ออำนวยประโยชน์ต่อการดำเนินการของยุทธศาสตร์ชาติด้านอื่น ๆ ให้สามารถขับเคลื่อนไปได้ตามทิศทางและเป้าหมายที่กำหนด

๒. ยุทธศาสตร์ชาติด้านการสร้างความสามารถในการแข่งขัน มีเป้าหมายการพัฒนาที่มุ่งเน้นการยกระดับศักยภาพของประเทศในหลากหลายมิติบนพื้นฐานแนวคิด ๓ ประการ ได้แก่(๑) “ต่อยอดอดีต” โดยมองกลับไปที่เราทำมาทางเศรษฐกิจ อัตลักษณ์วัฒนธรรม ประเพณีวิถีชีวิตและจุดเด่นทางทรัพยากรธรรมชาติที่หลากหลาย รวมทั้งความได้เปรียบเชิงเปรียบเทียบของประเทศในด้านอื่น ๆ นำมาประยุกต์ผสมผสานกับเทคโนโลยีและนวัตกรรม เพื่อให้สอดคล้องกับบริบทของเศรษฐกิจและสังคมโลกสมัยใหม่ (๒) “ปรับปัจจุบัน” เพื่อปูทางสู่อนาคตผ่านการพัฒนาโครงสร้างพื้นฐานของประเทศในมิติต่าง ๆ ทั้งโครงข่ายระบบคมนาคมและขนส่ง โครงสร้างพื้นฐานวิทยาศาสตร์เทคโนโลยีและดิจิทัล และการปรับสภาพแวดล้อมให้เอื้อต่อการพัฒนาอุตสาหกรรมและบริการอนาคต และ (๓) “สร้างคุณค่าใหม่ในอนาคต” ด้วยการเพิ่มศักยภาพของผู้ประกอบการ พัฒนาคนรุ่นใหม่รวมถึงปรับรูปแบบธุรกิจ เพื่อตอบสนองต่อความต้องการของตลาดผสมผสานกับยุทธศาสตร์ที่รองรับอนาคตบนพื้นฐานของการต่อยอดอดีตและปรับปัจจุบัน พร้อมทั้งส่งเสริมและสนับสนุนจากภาครัฐให้ประเทศไทยสามารถสร้างฐานรายได้และการจ้างงานใหม่ ขยายโอกาสทางการค้าและการลงทุนในเวทีโลก ควบคู่ไปกับการยกระดับรายได้และการกินดีอยู่ดีรวมถึงการเพิ่มขึ้นของคนชั้นกลางและลดความเหลื่อมล้ำของคนในประเทศได้ในคราวเดียวกัน

๓. ยุทธศาสตร์ชาติด้านการพัฒนาและเสริมสร้างศักยภาพทรัพยากรมนุษย์ มีเป้าหมายการพัฒนาที่สำคัญเพื่อพัฒนาคนในทุกมิติและในทุกช่วงวัยให้เป็นคนดีเก่ง และมีคุณภาพ โดยคนไทยมีความพร้อมทั้งกาย ใจ สติปัญญา มีพัฒนาการที่รอบด้านและมีสุขภาพที่ดีในทุกช่วงวัยมีจิตสาธารณะ รับผิดชอบต่อสังคมและผู้อื่น มัธยัสถ์อดออม โอบอ้อมอารีมีวินัย รักษาศีลธรรมและเป็นพลเมืองดีของชาติมีหลักคิดที่ถูกต้อง มีทักษะที่จำเป็นในศตวรรษที่ ๒๑ มีทักษะสื่อสารภาษาอังกฤษและภาษาที่สาม และอนุรักษ์ภาษาท้องถิ่น มีนิสัยรักการเรียนรู้และการ

พัฒนาตนเองอย่างต่อเนื่องตลอดชีวิต สู่การเป็นคนไทยที่มีทักษะสูง เป็นนวัตกรรม นวัตกรรม นักคิด ผู้ประกอบการ เกษตรกรยุคใหม่และอื่น ๆ โดยมีสัมมาชีพตามความถนัดของตนเอง

๔. ยุทธศาสตร์ชาติด้านการสร้างโอกาสและความเสมอภาคทางสังคม มีเป้าหมายการพัฒนาที่ให้ความสำคัญกับการดึงเอาพลังของภาคส่วนต่าง ๆ ทั้งภาคเอกชน ประชาสังคม ชุมชนท้องถิ่น มาร่วมขับเคลื่อน โดยการสนับสนุนการรวมตัวของประชาชนในการร่วมคิดร่วมทำเพื่อส่วนรวม การกระจายอำนาจและความรับผิดชอบไปสู่กลไกบริหารราชการแผ่นดินในระดับท้องถิ่นการเสริมสร้างความเข้มแข็งของชุมชนในการจัดการตนเอง และการเตรียมความพร้อมของประชากรไทยทั้งในมิติสุขภาพ เศรษฐกิจ สังคม และสภาพแวดล้อมให้เป็นประชากรที่มีคุณภาพ สามารถพึ่งตนเองและทำประโยชน์แก่ครอบครัว ชุมชน และสังคมให้นานที่สุด โดยรัฐให้หลักประกันการเข้าถึงบริการและสวัสดิการที่มีคุณภาพอย่างเป็นธรรมและทั่วถึง

๕. ยุทธศาสตร์ชาติด้านการสร้างการเติบโตบนคุณภาพชีวิตที่เป็นมิตรกับสิ่งแวดล้อม มีเป้าหมายการพัฒนาที่สำคัญเพื่อนำไปสู่การบรรลุเป้าหมายการพัฒนาที่ยั่งยืนในทุกมิติทั้งด้านสังคม เศรษฐกิจ สิ่งแวดล้อมธรรมชาติและความเป็นหุ้นส่วนความร่วมมือระหว่างกันทั้งภายในและภายนอกประเทศอย่างบูรณาการใช้พื้นที่เป็นตัวตั้งในการกำหนดกลยุทธ์และแผนงานและการให้ทุกฝ่ายที่เกี่ยวข้องได้เข้ามามีส่วนร่วมในแบบทางตรงให้มากที่สุดเท่าที่จะเป็นไปได้โดยเป็นการดำเนินการบนพื้นฐานการเติบโตร่วมกันไม่ว่าจะเป็นทางเศรษฐกิจ สิ่งแวดล้อม และคุณภาพชีวิตโดยให้ความสำคัญกับการสร้างสมดุลทั้ง ๓ ด้าน อันจะนำไปสู่ความยั่งยืนเพื่อคนรุ่นต่อไปอย่างแท้จริง

๖. ยุทธศาสตร์ชาติด้านการปรับสมดุลและพัฒนาระบบการบริหารจัดการภาครัฐ มีเป้าหมายการพัฒนาที่สำคัญเพื่อปรับเปลี่ยนภาครัฐที่ยึดหลัก “ภาครัฐของประชาชนเพื่อประชาชนและประโยชน์ส่วนรวม” โดยภาครัฐต้องมีขนาดที่เหมาะสมกับบทบาทภารกิจ แยกแยะบทบาทหน่วยงานของรัฐที่ทำหน้าที่ในการกำกับหรือในการให้บริการในระบบเศรษฐกิจที่มีการแข่งขันมีสมรรถนะสูงยึดหลักธรรมาภิบาลปรับวัฒนธรรมการทำงานให้มุ่งผลสัมฤทธิ์และผลประโยชน์ส่วนรวมมีความทันสมัย และพร้อมที่จะปรับตัวให้ทันต่อการเปลี่ยนแปลงของโลกอยู่ตลอดเวลา โดยเฉพาะอย่างยิ่งการนำนวัตกรรมเทคโนโลยีข้อมูลขนาดใหญ่ระบบการทำงานที่เป็นดิจิทัลเข้ามาประยุกต์ใช้อย่างคุ้มค่าและปฏิบัติงานเทียบได้กับมาตรฐานสากล รวมทั้งมีลักษณะเปิดกว้าง เชื่อมโยงถึงกันและเปิดโอกาสให้ทุกภาคส่วนเข้ามามีส่วนร่วมเพื่อตอบสนองความต้องการของประชาชนได้อย่างสะดวก รวดเร็ว และโปร่งใส โดยทุกภาคส่วนในสังคมต้องร่วมกันปลูกฝังค่านิยมความซื่อสัตย์สุจริต ความมัธยัสถ์และสร้างจิตสำนึกในการปฏิเสธไม่ยอมรับการทุจริตประพฤติมิชอบอย่างสิ้นเชิง นอกจากนี้กฎหมายต้องมีความชัดเจนมีเพียงเท่าที่จำเป็นมีความทันสมัย มีความเป็นสากล มีประสิทธิภาพ และนำไปสู่การลดความเหลื่อมล้ำและเอื้อต่อการพัฒนา โดยกระบวนการยุติธรรมมีการบริหารที่มีประสิทธิภาพ เป็นธรรมไม่เลือกปฏิบัติและการอำนวยความสะดวกตามหลักนิติธรรม

กลไกการขับเคลื่อนกระบวนการพัฒนา

ยุทธศาสตร์ชาติจะเป็นแผนแม่บทหลักในการพัฒนาประเทศเพื่อให้ส่วนราชการและหน่วยงานต่างๆ ใช้เป็นแนวทางในการจัดทำแผนยุทธศาสตร์การพัฒนาประเทศในด้านต่างๆ อาทิ แผนพัฒนาเศรษฐกิจและสังคมแห่งชาติแผนเฉพาะด้านต่างๆ เช่น ด้านความมั่นคง เศรษฐกิจ การศึกษา ศิลปวัฒนธรรม ฯลฯ แผนปฏิบัติการในระดับกระทรวงและในระดับพื้นที่ที่มีความสอดคล้องกันตามห้วงเวลานอกจากนี้ยุทธศาสตร์ชาติจะใช้เป็นกรอบในการจัดสรรงบประมาณและทรัพยากรอื่นๆ ของประเทศเพื่อขับเคลื่อนการพัฒนาอย่างมีเอกภาพให้บรรลุเป้าหมายโดยจะต้องอาศัยการประสานความร่วมมือจากหลายภาคส่วนภายใต้ระบบประชารัฐคือความร่วมมือของภาครัฐ ภาคเอกชน ภาคประชาชนและประชาสังคมทั้งนี้รัฐธรรมนูญแห่งราชอาณาจักรไทยจะได้มีการกำหนดเกี่ยวกับบทบาทของ

ยุทธศาสตร์ชาติและแนวทางในการนำยุทธศาสตร์ชาติไปสู่การปฏิบัติเพื่อที่ส่วนราชการและหน่วยงานต่างๆจะสามารถขับเคลื่อนการพัฒนาได้อย่างต่อเนื่องและบูรณาการ

ปัจจัยความสำเร็จของยุทธศาสตร์ชาติ

๑. สาระของยุทธศาสตร์ชาติกำหนดวิสัยทัศน์ระยะยาวที่ชัดเจนมีการกำหนดเป้าหมายและภาพในอนาคตของประเทศที่ชัดเจนและเป็นที่ยอมรับและยอมรับเป็นเจ้าของร่วมกันสามารถถ่ายทอดเป้าหมายของยุทธศาสตร์ชาติสู่เป้าหมายเฉพาะด้านต่างๆตามระยะเวลาเป็นช่วงๆของหน่วยงานปฏิบัติได้และมีการกำหนดตัวชี้วัดที่สามารถวัดผลสัมฤทธิ์ได้

๒. ระบบและกฎหมายมีกฎหมายรองรับมีกลไกเชื่อมโยงกับแผนพัฒนาเศรษฐกิจและสังคมแห่งชาติและแผนในระดับต่างๆเพื่อให้ส่วนราชการนำยุทธศาสตร์ชาติไปปฏิบัติรวมทั้งกรอบกฎหมายด้านการจัดสรรงบประมาณให้สามารถระดมทรัพยากรเพื่อผลักดันขับเคลื่อนการดำเนินการตามยุทธศาสตร์ชาติอย่างมี บูรณาการและกรอบกฎหมายที่จะกำหนดให้การดำเนินการตามยุทธศาสตร์ชาติมีความต่อเนื่องรวมทั้งมีระบบการติดตามและประเมินผลอย่างเป็นระบบในทุกระดับ

๓. กลไกสู่การปฏิบัติมีกลไกที่สอดรับ/สอดคล้องตั้งแต่ระดับการจัดท่ายุทธศาสตร์การนำไปสู่การปฏิบัติและการติดตามประเมินผลรวมทั้งมีกลไกในการกำกับดูแลบริหารจัดการและการขับเคลื่อนยุทธศาสตร์ชาติสู่การปฏิบัติอย่างมีประสิทธิภาพและหน่วยงานปฏิบัติจะต้องมีความเข้าใจสามารถกำหนดแผนงานโครงการให้สอดคล้องกับเป้าหมายที่กำหนดไว้ในยุทธศาสตร์ชาติ

(๒) แผนพัฒนาเศรษฐกิจและสังคมแห่งชาติ ฉบับที่ ๑๓

แผนพัฒนาเศรษฐกิจและสังคมแห่งชาติ ฉบับที่ ๑๓ (พ.ศ.๒๕๖๖-๒๕๗๐)

การดำเนินงานเพื่อขับเคลื่อนการพัฒนาเศรษฐกิจและสังคมของประเทศก่อนที่จะมีการ ประกาศใช้ยุทธศาสตร์ชาติ ๒๐ ปี (พ.ศ.๒๕๖๑-๒๕๘๐) ได้อาศัยแผนพัฒนาเศรษฐกิจและสังคมแห่งชาติเป็นแผนหลัก เพื่อเป็นกรอบในการวางแผนปฏิบัติราชการและแผนในระดับปฏิบัติต่าง ๆ รวมถึงการจัดทำค่าของงบประมาณรายจ่ายประจำปีให้มีความสอดคล้องเชื่อมโยงกัน แผนพัฒนาเศรษฐกิจและสังคมแห่งชาติในอดีตที่ผ่านมาจึงกำหนดประเด็นการพัฒนาในภาพกว้างที่ต้องครอบคลุมทุกมิติ เพื่อให้หน่วยงานภาครัฐทุกระดับสามารถเชื่อมโยงภารกิจและจัดทำแผนปฏิบัติราชการและค่าของงบประมาณให้อยู่ภายใต้กรอบการสนับสนุนเป้าหมายของแผนพัฒนาฯ ดังนั้นจุดเน้นของแต่ละยุทธศาสตร์การพัฒนาภายใต้แผนพัฒนาฯ ฉบับที่ผ่านมาจึงมุ่งเน้นการบรรลุเป้าหมายแต่ละด้านเป็นหลัก เพื่อมุ่งหมายให้ผลสัมฤทธิ์ที่เกิดขึ้นจากการขับเคลื่อนการพัฒนาของแต่ละมิตินำไปสู่การบูรณาการผลรวมที่สนับสนุนการดำเนินงานซึ่งกันและกันและส่งผลให้ประเทศบรรลุเป้าหมายในภาพใหญ่ที่กำหนดขึ้นภายใต้แผนพัฒนาฯ ตามลำดับ

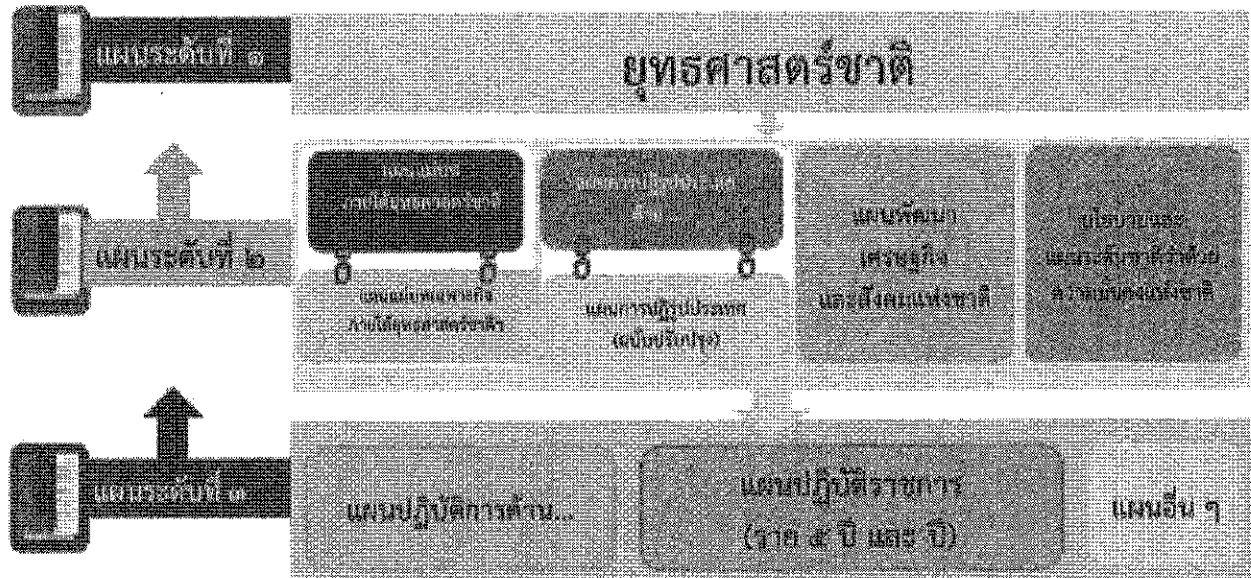

การจัดทำแผนพัฒนาท้องถิ่น ต้องมีความเชื่อมโยงของยุทธศาสตร์ในภาพรวม (Strategy linkage) ความเชื่อมโยงในเชิงยุทธศาสตร์ที่เชื่อมต่อกันเพื่อให้เกิดภาพรวม (Overview) การเชื่อมโยงจากจุดหนึ่งไปจุดหนึ่งในเชิงยุทธศาสตร์ โดยสามารถนำเข้าสู่รอยต่อที่เข้าหากันได้อย่างกลมกลืนแม้ว่าจะเรียกชื่อที่แตกต่างกันก็ตาม แต่ก็สามารถเดินทางไปด้วยกันได้ ในเชิงยุทธศาสตร์เป็นการเชื่อมโยงความสัมพันธ์ระหว่างยุทธศาสตร์ระดับมหภาคกับยุทธศาสตร์ขององค์กรปกครองส่วนท้องถิ่น ได้แก่ (๑) ยุทธศาสตร์ชาติ ๒๐ ปี (๒) แผนพัฒนาเศรษฐกิจและสังคมแห่งชาติ (๓) การกำหนดเป้าหมายการพัฒนาที่ยั่งยืน (Sustainable Development Goals: SDGs) (๔) แผนพัฒนาจังหวัด/กลุ่มจังหวัด/ภาค (๕) ยุทธศาสตร์การพัฒนาขององค์กรปกครองส่วนท้องถิ่นในเขตจังหวัดและ (๖) ยุทธศาสตร์ขององค์กรปกครองส่วนท้องถิ่น การกำหนดและการวิเคราะห์ความเชื่อมโยงองค์รวมที่นำไปสู่การพัฒนาท้องถิ่นจากยุทธศาสตร์ทุกระดับ มีความสัมพันธ์หรือเชื่อมโยงกันอย่างไรเพื่อให้การพัฒนาท้องถิ่นสอดคล้องกับยุทธศาสตร์ระดับมหภาคและยุทธศาสตร์ขององค์กรปกครองส่วนท้องถิ่นประกอบด้วย (๑) วิสัยทัศน์ (๒) ยุทธศาสตร์ (๓) เป้าประสงค์ (๔) ตัวชี้วัด (๕) ค่าเป้าหมาย (๖) กลยุทธ์ และ (๗) จุดยืนทางยุทธศาสตร์ ซึ่งองค์การบริหารส่วนตำบลบางสวรรค์ ได้จัดทำแผนพัฒนาท้องถิ่น (พ.ศ.๒๕๖๖-๒๕๗๐)ที่มีความเชื่อมโยงของยุทธศาสตร์ดังกล่าวและเชื่อมโยงกับแผนพัฒนาเศรษฐกิจและสังคมแห่งชาติ ฉบับที่ ๑๓ โดยนำจุดหมายในแผนพัฒนาเศรษฐกิจและสังคมแห่งชาติ ฉบับที่ ๑๓ มาจัดทำรายละเอียดที่มีความสอดคล้องหรือเชื่อมโยงกับยุทธศาสตร์ชาติ ๒๐ ปี แผนพัฒนาจังหวัด/กลุ่มจังหวัด/ภาค ยุทธศาสตร์การพัฒนาขององค์กรปกครองส่วนท้องถิ่นในเขตจังหวัด และยุทธศาสตร์องค์กรปกครองส่วนท้องถิ่น ดังนี้

แผนพัฒนาเศรษฐกิจและสังคมแห่งชาติ ฉบับที่ ๑๓ (พ.ศ.๒๕๖๖-๒๕๗๐) มีสถานะเป็นแผนระดับที่ ๒ ซึ่งเป็นกลไกที่สำคัญในการแปลงยุทธศาสตร์ชาติไปสู่การปฏิบัติ และใช้เป็นกรอบสำหรับการจัดทำแผนระดับที่ ๓ เพื่อให้การดำเนินงานของภาคีการพัฒนาที่เกี่ยวข้องสามารถสนับสนุนการบรรลุเป้าหมายตามยุทธศาสตร์ชาติตามกรอบระยะเวลาที่คาดหวังไว้ได้ โดยแผนพัฒนาเศรษฐกิจและสังคมแห่งชาติ ฉบับที่ ๑๓ ประกาศในราชกิจจานุเบกษา เมื่อวันที่ ๒๔ ตุลาคม ๒๕๖๕ ซึ่งครอบคลุมปีงบประมาณ พ.ศ.๒๕๖๖-๒๕๗๐ ทั้งนี้ การจัดทำแผนพัฒนาฯ ฉบับที่ ๑๓ อยู่บนความตั้งใจที่จะให้แผนมีจุดเน้นและเป้าหมายของการพัฒนาที่เป็นรูปธรรม สามารถบ่งบอกทิศทางการพัฒนาที่ชัดเจนที่ประเทศควรมุ่งไปในระยะ ๕ ปี ถัดไป โดยเป็นผลที่เกิดจากกระบวนการสังเคราะห์ข้อมูลอย่างรอบด้าน ทั้งสถานะของทุนในมิติต่าง ๆ บทเรียนของการพัฒนาที่ผ่านมาตลอด จนการเปลี่ยนแปลงของปัจจัยและเงื่อนไขที่จะมี

อิทธิพลต่อองค์การปกครองส่วนท้องถิ่นของประเทศไทย รวมถึงการสนับสนุนให้ภาคีการพัฒนาทุกภาคส่วนเข้ามามีส่วนร่วมในการแลกเปลี่ยนความคิดเห็นอย่างกว้างขวางตั้งแต่ขั้นตอนการกำหนดกรอบทิศทางของแผนไปจนถึงการยกร่างแผน นอกจากนี้การจัดทำแผนพัฒนา ฉบับที่ ๑๓ อยู่ใน ช่วงเวลาที่ทั่วโลกรวมถึงประเทศไทยต้องเผชิญกับข้อจำกัด หลากหลายประการที่เป็นผลสืบเนื่องจากสถานการณ์การแพร่ระบาดของโรคโควิด-๑๙ (Covid-๑๙) ซึ่งไม่เพียงแต่ ก่อให้เกิดการเจ็บป่วยและเสียชีวิตของประชากรแต่ยังส่งผลให้เกิดเงื่อนไขทางเศรษฐกิจและการดำเนินชีวิตของ ประชาชนทุกกลุ่ม นอกจากนี้ ในระยะของแผนพัฒนา ฉบับที่ ๑๓ ยังเป็นช่วงเวลาที่แนวโน้มของการพัฒนาของ เทคโนโลยีอย่างก้าวกระโดดการเปลี่ยนแปลงสภาพภูมิอากาศที่มีความรุนแรงเพิ่มขึ้น การเป็นสังคมสูงวัยของประเทศ ไทยและหลายประเทศทั่วโลก ตลอดจนการเปลี่ยนแปลงด้านภูมิศาสตร์ระหว่างประเทศ ดังนั้นการขับเคลื่อนการ พัฒนาประเทศท่ามกลางกระแสแนวโน้มการเปลี่ยนแปลงดังกล่าว จึงต้องให้ความสำคัญกับการเสริมสร้างความ เข้มแข็งจากภายในให้สามารถเติบโตต่อไปได้อย่างมั่นคงท่ามกลางความผันแปรที่เกิดขึ้นอย่างรอบด้าน และคำนึงถึง ผลประโยชน์ของประเทศทั้งทางเศรษฐกิจ สังคมและสิ่งแวดล้อมอย่างยั่งยืน

ความเชื่อมโยงระหว่างหมวดหมุดหมายการพัฒนา กับเป้าหมายหลัก

๑. หมวดหมุดหมายการพัฒนาที่เน้นคุณภาพของประชาชน	๒. หมวดหมุดหมายการพัฒนาที่เน้นคุณภาพของสังคม	๓. หมวดหมุดหมายการพัฒนาที่เน้นคุณภาพของพื้นที่	๔. หมวดหมุดหมายการพัฒนาที่เน้นคุณภาพของระบบเศรษฐกิจและสังคม	๕. หมวดหมุดหมายการพัฒนาที่เน้นคุณภาพของสิ่งแวดล้อม
๑. เกษตรและเกษตรแปรรูปมูลค่าสูง	๑. เกษตรและเกษตรแปรรูปมูลค่าสูง	๑. เกษตรและเกษตรแปรรูปมูลค่าสูง	๑. เกษตรและเกษตรแปรรูปมูลค่าสูง	๑. เกษตรและเกษตรแปรรูปมูลค่าสูง
๒. การท่องเที่ยวเน้นคุณภาพและความยั่งยืน	๒. การท่องเที่ยวเน้นคุณภาพและความยั่งยืน	๒. การท่องเที่ยวเน้นคุณภาพและความยั่งยืน	๒. การท่องเที่ยวเน้นคุณภาพและความยั่งยืน	๒. การท่องเที่ยวเน้นคุณภาพและความยั่งยืน
๓. ฐานการผลิตยานยนต์ไฟฟ้า	๓. ฐานการผลิตยานยนต์ไฟฟ้า	๓. ฐานการผลิตยานยนต์ไฟฟ้า	๓. ฐานการผลิตยานยนต์ไฟฟ้า	๓. ฐานการผลิตยานยนต์ไฟฟ้า
๔. การแพทย์และสุขภาพมูลค่าสูง	๔. การแพทย์และสุขภาพมูลค่าสูง	๔. การแพทย์และสุขภาพมูลค่าสูง	๔. การแพทย์และสุขภาพมูลค่าสูง	๔. การแพทย์และสุขภาพมูลค่าสูง
๕. ประสิทธิภาพการลงทุนและโลจิสติกส์	๕. ประสิทธิภาพการลงทุนและโลจิสติกส์	๕. ประสิทธิภาพการลงทุนและโลจิสติกส์	๕. ประสิทธิภาพการลงทุนและโลจิสติกส์	๕. ประสิทธิภาพการลงทุนและโลจิสติกส์
๖. อีเล็คทรอนิกส์อัจฉริยะและดิจิทัล	๖. อีเล็คทรอนิกส์อัจฉริยะและดิจิทัล	๖. อีเล็คทรอนิกส์อัจฉริยะและดิจิทัล	๖. อีเล็คทรอนิกส์อัจฉริยะและดิจิทัล	๖. อีเล็คทรอนิกส์อัจฉริยะและดิจิทัล
๗. วิสาหกิจขนาดกลางและขนาดย่อมที่เข้มแข็งแข่งขันได้	๗. วิสาหกิจขนาดกลางและขนาดย่อมที่เข้มแข็งแข่งขันได้	๗. วิสาหกิจขนาดกลางและขนาดย่อมที่เข้มแข็งแข่งขันได้	๗. วิสาหกิจขนาดกลางและขนาดย่อมที่เข้มแข็งแข่งขันได้	๗. วิสาหกิจขนาดกลางและขนาดย่อมที่เข้มแข็งแข่งขันได้
๘. พื้นที่และเมืองอัจฉริยะ	๘. พื้นที่และเมืองอัจฉริยะ	๘. พื้นที่และเมืองอัจฉริยะ	๘. พื้นที่และเมืองอัจฉริยะ	๘. พื้นที่และเมืองอัจฉริยะ
๙. เศรษฐกิจหมุนเวียนและสังคมคาร์บอนต่ำ	๙. ความยั่งยืนด้านสิ่งแวดล้อมและความคุ้มครองทางสังคม	๙. เศรษฐกิจหมุนเวียนและสังคมคาร์บอนต่ำ	๙. เศรษฐกิจหมุนเวียนและสังคมคาร์บอนต่ำ	๙. เศรษฐกิจหมุนเวียนและสังคมคาร์บอนต่ำ
	๑๐. ก้าวถึงคนสมรรถนะสูง	๑๐. ก้าวถึงคนสมรรถนะสูง	๑๐. ก้าวถึงคนสมรรถนะสูง	๑๐. ก้าวถึงคนสมรรถนะสูง
	๑๑. ภาครัฐที่ทันสมัย มีประสิทธิภาพ	๑๑. ภาครัฐที่ทันสมัย มีประสิทธิภาพ	๑๑. ภาครัฐที่ทันสมัย มีประสิทธิภาพ	๑๑. ภาครัฐที่ทันสมัย มีประสิทธิภาพ

ความเชื่อมโยงระหว่างหมวดหมุดหมายการพัฒนา กับเป้าหมายหลัก แสดงไว้ในแผนภาพที่ ๓.๑ โดยหมวดหมุดหมายการพัฒนาที่กำหนดขึ้นเป็นประเด็นที่มีลักษณะเชิงบูรณาการที่ครอบคลุมการพัฒนาตั้งแต่ในระดับต้นน้ำจนถึงปลายน้ำ และสามารถนำไปสู่ผลพัฒนาทั้งในมิติเศรษฐกิจ สังคม ทรัพยากรธรรมชาติและสิ่งแวดล้อม ไปพร้อม ๆ กัน ทำให้หมุดหมายแต่ละประการสามารถสนับสนุนเป้าหมายหลักได้มากกว่าหนึ่งข้อ นอกจากนี้การพัฒนาภายใต้แต่ละหมวดหมายไม่ได้แยกขาดจากกัน แต่มีการสนับสนุนหรือเอื้อประโยชน์ซึ่งกันและกัน

วัตถุประสงค์และเป้าหมายการพัฒนา

วัตถุประสงค์

การพัฒนาประเทศในระยะ ๕ ปี ของแผนพัฒนา ฉบับที่ ๑๓ ให้สามารถก้าวข้ามความท้าทาย ที่เป็นอุปสรรคต่อการบรรลุเป้าหมายตามยุทธศาสตร์ชาติ จำเป็นจะต้องเร่งแก้ไขจุดอ่อนและข้อจำกัด ของประเทศที่มี

อยู่เดิม รวมทั้งเพิ่มศักยภาพในการรับมือกับความสำคัญที่มาจาก การเปลี่ยนแปลงของ บริบททั้งจากภายนอกและ ภายใน ตลอดจนการเสริมสร้างความสามารถในการสร้างสรรค์ประโยชน์จากโอกาส ที่เกิดขึ้นได้อย่างเหมาะสมและ ทันทีทันใดด้วยเหตุนี้ การกำหนดทิศทางการพัฒนาประเทศในระยะของแผนพัฒนาฯ ฉบับที่ ๑๓ จึงมีวัตถุประสงค์เพื่อ **พลิกโฉมประเทศไทยสู่ “สังคมก้าวหน้า เศรษฐกิจสร้างมูลค่า อย่างยั่งยืน”** ซึ่งหมายถึงการสร้างการเปลี่ยนแปลงที่ ครอบคลุมตั้งแต่ระดับโครงสร้าง นโยบาย และกลไก เพื่อมุ่ง เสริมสร้างสังคมที่ก้าวหน้าพลวัตของโลก และเกื้อหนุนให้ คนไทยมีโอกาสที่จะพัฒนาตนเองได้อย่างเต็มศักยภาพ พร้อมกับการยกระดับกิจกรรมการผลิตและการให้บริการให้ สามารถสร้างมูลค่าเพิ่มที่สูงขึ้น โดยอยู่บนพื้นฐานของความยั่งยืนทางสิ่งแวดล้อม

เป้าหมาย

๑.การปรับโครงสร้างภาคการผลิตและบริการสู่เศรษฐกิจฐานนวัตกรรม มุ่งยกระดับขีด ความสามารถในการแข่งขันของภาคการผลิตและบริการสำคัญ ผ่านการผลักดันส่งเสริมการสร้างมูลค่าเพิ่ม โดยใช้ นวัตกรรม เทคโนโลยี และความคิดสร้างสรรค์ ที่ตอบโจทย์พัฒนาการของสังคมยุคใหม่ และเป็นมิตรต่อสิ่งแวดล้อม พร้อมทั้งให้ความสำคัญกับการเชื่อมโยงเศรษฐกิจท้องถิ่นและผู้ประกอบการรายย่อยกับห่วงโซ่ มูลค่าของภาคการผลิต และบริการเป้าหมาย รวมถึงพัฒนาระบบนิเวศที่ส่งเสริมการค้าการลงทุนและนวัตกรรม

๒.การพัฒนาคนสำหรับโลกยุคใหม่ มุ่งพัฒนาให้คนไทยมีทักษะและคุณลักษณะที่เหมาะสมกับโลก ยุคใหม่ ทั้งทักษะในด้านความรู้ ทักษะทางพฤติกรรม และคุณลักษณะตามบรรทัดฐานที่ดีของสังคมและเร่งรัดการ เตรียมความพร้อมกำลังคนให้มีคุณภาพสอดคล้องกับความต้องการของตลาดแรงงาน และเอื้อต่อการปรับโครงสร้าง เศรษฐกิจไปสู่ภาคการผลิตและบริการเป้าหมายที่มีศักยภาพและผลิตภาพสูงขึ้น รวมทั้งให้ความสำคัญกับการสร้าง หลักประกันและความคุ้มครองทางสังคมที่สามารถส่งเสริมความมั่นคงในชีวิต

๓.การมุ่งสู่สังคมแห่งโอกาสและความเป็นธรรม มุ่งลดความเหลื่อมล้ำทางเศรษฐกิจและสังคมใน เชิงรายได้ พื้นที่ ความมั่งคั่ง และการแข่งขันของภาคธุรกิจ ด้วยการสนับสนุนช่วยเหลือกลุ่มเปราะบางและ ผู้ด้อยโอกาสให้มีโอกาสในการเลื่อนสถานะทางเศรษฐกิจและสังคม กระจายโอกาสทางเศรษฐกิจและจัดให้มีบริการ สาธารณะที่มีคุณภาพอย่างทั่วถึงและเท่าเทียมในทุกพื้นที่ พร้อมทั้งเพิ่มโอกาสในการแข่งขันของภาคธุรกิจให้เปิดกว้าง และเป็นธรรม

๔.การเปลี่ยนผ่านการผลิตและบริโภคไปสู่ความยั่งยืน มุ่งลดการก่อมลพิษ ควบคุมไปกับการ ผลักดันให้เกิดการใช้ทรัพยากรธรรมชาติอย่างมีประสิทธิภาพและสอดคล้องกับขีดความสามารถในการรองรับของระบบ นิเวศ ตลอดจนลดปริมาณการปล่อยก๊าซเรือนกระจกเพื่อให้ประเทศไทยบรรลุเป้าหมายความเป็นกลางทางคาร์บอน ภายในปี ๒๕๙๓ และบรรลุเป้าหมายการปล่อยก๊าซเรือนกระจกสุทธิเป็นศูนย์ภายใน ปี ๒๖๐๘

๕. การเสริมสร้างความสามารถของประเทศในการรับมือกับการเปลี่ยนแปลงและความเสี่ยง ภายใต้อิทธิพลโลกใหม่ มุ่งสร้างความพร้อมในการรับมือและแสวงหาโอกาสจากการเป็นสังคมสูงวัย การเปลี่ยนแปลง สภาพภูมิอากาศ ภัยโรคระบาด และภัยคุกคามทางไซเบอร์ พัฒนาโครงสร้างพื้นฐานและกลไกทางสถาบันที่เอื้อต่อ การเปลี่ยนแปลงสู่ดิจิทัล รวมทั้งปรับปรุงโครงสร้างและระบบการบริหารงานของภาครัฐให้สามารถตอบสนองต่อการ เปลี่ยนแปลงของบริบททางเศรษฐกิจ สังคม และเทคโนโลยีได้อย่างทันเวลา มีประสิทธิภาพและมีธรรมาภิบาล

หมวดหมู่การพัฒนา

เพื่อถ่ายทอดเป้าหมายหลักไปสู่ภาพของการขับเคลื่อนที่ชัดเจนในลักษณะของวาระการพัฒนา ที่เอื้อให้เกิดการทำงานร่วมกันของหลายหน่วยงานและหลายภาคส่วนในการผลักดันการพัฒนาเรื่องใดเรื่องหนึ่ง ให้เกิดผลได้อย่างเป็นรูปธรรม ประกอบด้วย ๑๓ หมวดหมู่ แบ่งออกเป็น ๔ มิติ ดังนี้

มิติที่ ๑ การผลิตและบริการเป้าหมาย

หมวดหมู่ที่ ๑ ไทยเป็นประเทศชั้นนำด้านสินค้าเกษตรและเกษตรแปรรูปมูลค่าสูง

มีความเชื่อมโยงกับเป้าหมายหลักของแผนพัฒนาฯ ฉบับที่ ๑๓ ทั้ง ๕ เป้าหมาย ได้แก่

เป้าหมายที่ ๑ มีการปรับโครงสร้างภาคการผลิตและบริการสู่เศรษฐกิจฐานนวัตกรรม โดยยกระดับให้มีความสามารถในการแข่งขันและเศรษฐกิจท้องถิ่นและผู้ประกอบการรายย่อยสามารถเชื่อมโยงกับห่วงโซ่มูลค่าของภาคการผลิตและบริการเป้าหมาย

เป้าหมายที่ ๒ การพัฒนาคนสำหรับโลกยุคใหม่ โดยสนับสนุนให้กำลังคนมีคุณภาพ สอดคล้องกับความต้องการของภาคการผลิตเป้าหมาย

เป้าหมายที่ ๓ การมุ่งสู่สังคมแห่งโอกาสและความเป็นธรรม โดยลดความเหลื่อมล้ำทั้งในเชิงรายได้และความมั่นคง รวมถึงโอกาสในการแข่งขันของภาคธุรกิจ และให้กลุ่มเปราะบางและผู้ด้อยโอกาส มีโอกาสในการเลื่อนขั้นทางเศรษฐกิจและสังคมสูงขึ้น

เป้าหมายที่ ๔ การเปลี่ยนผ่านการผลิตและบริโภคไปสู่ความยั่งยืน โดยการใช้ทรัพยากรธรรมชาติในการผลิตและบริโภคอย่างมีประสิทธิภาพและสอดคล้องกับขีดความสามารถในการรองรับของระบบนิเวศ

เป้าหมายที่ ๕ การเสริมสร้างความสามารถของประเทศในการรับมือกับการเปลี่ยนแปลงและความเสี่ยงภายใต้บริบทโลกใหม่ โดยประเทศไทยมีความสามารถในการรับมือกับภัยคุกคามที่สำคัญในอนาคต โดยเฉพาะการเปลี่ยนแปลงสภาพภูมิอากาศ โรคระบาดร้ายแรงและโรคอุบัติใหม่และภัยคุกคามทางไซเบอร์

เป้าหมายของหมวดหมายที่ ๑ เมื่อพิจารณาความเชื่อมโยงกับยุทธศาสตร์ชาติ พบว่า มีความสอดคล้องกับ ยุทธศาสตร์ชาติ จำนวน ๓ ด้าน ได้แก่ ๑) ด้านการสร้างขีดความสามารถในการแข่งขัน ในเป้าหมาย (๑) ประเทศไทยเป็นประเทศพัฒนาแล้ว เศรษฐกิจเติบโตอย่างมีเสถียรภาพและยั่งยืน และ (๒) ประเทศไทยมีขีดความสามารถในการแข่งขันสูงขึ้น โดยมีแผนแม่บทภายใต้ยุทธศาสตร์ชาติ ประเด็นเกษตร ที่ให้ความสำคัญกับการยกระดับ การผลิตให้เข้าสู่คุณภาพมาตรฐานความปลอดภัย การใช้ประโยชน์จากความโดดเด่นและเอกลักษณ์ของสินค้าเกษตร รวมถึงความหลากหลายทางชีวภาพในแต่ละพื้นที่เพื่อสร้างมูลค่าให้กับสินค้าเกษตร การประยุกต์ใช้เทคโนโลยีและนวัตกรรมสมัยใหม่ในการผลิตและการจัดการฟาร์ม ๒) ด้านการสร้างโอกาสและความเสมอภาคทางสังคมในเป้าหมายการสร้างความเป็นธรรม และลดความเหลื่อมล้ำในทุกมิติ โดยมีแผนแม่บท ภายใต้ยุทธศาสตร์ชาติ ประเด็นเศรษฐกิจฐานราก ที่ให้ความสำคัญกับการรวมกลุ่มในรูปแบบที่มีโครงสร้างกระจายรายได้ให้กับเศรษฐกิจและชุมชนได้อย่างเป็นรูปธรรม และมีกลไกขับเคลื่อนเศรษฐกิจฐานรากด้วยการดึงเอาพลังของภาคส่วนต่าง ๆ ทั้งภาคเอกชน ประชาสังคม และชุมชนท้องถิ่นมาร่วมขับเคลื่อน พร้อมทั้งสร้างความเข้มแข็งให้กับชุมชน และ ๓) ด้านการสร้างการเติบโตบนคุณภาพชีวิตที่เป็นมิตรต่อสิ่งแวดล้อม ในเป้าหมายการใช้ประโยชน์ และสร้างการเติบโตบนฐานทรัพยากรธรรมชาติและสิ่งแวดล้อมให้สมดุลภายในขีดความสามารถของระบบนิเวศ โดยมีแผนแม่บทภายใต้ยุทธศาสตร์ชาติ ประเด็นการเติบโตอย่างยั่งยืน ที่ให้ความสำคัญกับการ

เติบโตที่เน้นหลักการใช้ประโยชน์ การอนุรักษ์การรักษา พื้นฟูและสร้างใหม่ เพื่อให้มีฐานทรัพยากรธรรมชาติและสิ่งแวดล้อมอย่างยั่งยืน ไม่ใช่ทรัพยากรธรรมชาติจนเกินความพอดี ไม่สร้างมลภาวะต่อสิ่งแวดล้อมจนเกินขีดความสามารถในการรองรับและเยียวยาของระบบนิเวศ รวมถึงการผลิตและการบริโภคเป็นมิตรต่อสิ่งแวดล้อม

หมวดหมายที่ ๒ ไทยเป็นจุดหมายของการท่องเที่ยวที่เน้นคุณค่าและความยั่งยืน

ความเชื่อมโยงกับเป้าหมายหลักของแผนพัฒนาฯ ฉบับที่ ๑๓ มี ๔ เป้าหมาย ได้แก่

เป้าหมายที่ ๑ มีการปรับโครงสร้างภาคการผลิตและบริการสู่เศรษฐกิจฐานนวัตกรรม โดยยกระดับให้ภาคการท่องเที่ยวมีความสามารถในการแข่งขันที่สูงขึ้น และส่งเสริมให้ผู้ประกอบการรายย่อยและชุมชนสามารถเชื่อมโยงกับห่วงโซ่มูลค่าได้

เป้าหมายที่ ๒ การพัฒนาคนสำหรับโลกยุคใหม่

เป้าหมายที่ ๓ การมุ่งสู่สังคมแห่งโอกาสและความเป็นธรรม

เป้าหมายที่ ๔ การเปลี่ยนผ่านการผลิตและบริโภคไปสู่ความยั่งยืน โดยให้ความสำคัญกับการบริหารจัดการทรัพยากรอย่างมีประสิทธิภาพและยั่งยืน

หมวดหมายที่ ๓ ไทยเป็นฐานการผลิตยานยนต์ไฟฟ้าที่สำคัญของโลก

ความเชื่อมโยงกับเป้าหมายหลักของแผนพัฒนาฯ ฉบับที่ ๑๓ มี ๓ เป้าหมาย ได้แก่

เป้าหมายที่ ๑ การปรับโครงสร้างภาคการผลิตและบริการสู่เศรษฐกิจฐานนวัตกรรม โดยการยกระดับให้ขีดความสามารถในการแข่งขัน เศรษฐกิจท้องถิ่น และผู้ประกอบการรายย่อยสามารถเชื่อมโยงกับห่วงโซ่มูลค่า และประเทศไทยมีระบบนิเวศที่สนับสนุนการค้าการลงทุนและการพัฒนานวัตกรรม

เป้าหมายที่ ๒ การพัฒนาคนสำหรับโลกยุคใหม่ โดยมุ่งพัฒนาให้คนไทยมีทักษะที่จำเป็นสำหรับโลกยุคใหม่และมีคุณลักษณะตามบรรทัดฐานที่ดีของสังคม สอดคล้องกับความต้องการของภาคการผลิตเป้าหมาย และได้รับความคุ้มครองทางสังคมที่ส่งเสริมความมั่นคงในชีวิต

เป้าหมายที่ ๔ การเปลี่ยนผ่านการผลิตและบริการไปสู่ความยั่งยืน โดยการใช้ทรัพยากรธรรมชาติในการผลิตและบริการอย่างมีประสิทธิภาพ ให้ความสำคัญกับการจัดการปัญหามลพิษสำคัญด้วยวิธีการที่ยั่งยืน รวมทั้งการปล่อยก๊าซเรือนกระจกของประเทศมีแนวโน้มลดลง ซึ่งเป้าหมายหลักทั้ง ๓ ประการของหมวดหมายที่ ๓ สอดคล้องกับยุทธศาสตร์ชาติด้านการสร้างขีดความสามารถในการแข่งขัน ประเด็นอุตสาหกรรมและบริการแห่งอนาคตที่มุ่งเน้นผลักดันการเปลี่ยนผ่านของอุตสาหกรรมยานยนต์ทั้งระบบไปสู่อุตสาหกรรมยานยนต์ไฟฟ้าอัจฉริยะ ส่งเสริมเทคโนโลยีและพัฒนาอุตสาหกรรมระบบกักเก็บพลังงาน ส่งเสริมการลงทุนที่เน้นการวิจัยและพัฒนาและการถ่ายทอดเทคโนโลยี รวมทั้งสนับสนุนให้อุตสาหกรรมยานยนต์ได้รับมาตรฐานสากล

หมวดหมายที่ ๓ ยังสอดคล้องกับยุทธศาสตร์ชาติด้านการพัฒนาศักยภาพทรัพยากรมนุษย์ ที่มุ่งเน้นการพัฒนาศักยภาพคนตลอดช่วงชีวิตโดยในช่วงวัยแรงงาน มุ่งเน้นการยกระดับศักยภาพ ทักษะ และสมรรถนะแรงงานอย่างต่อเนื่องสอดคล้องกับความต้องการของตลาดแรงงาน และยังสอดคล้องกับยุทธศาสตร์ชาติด้านการสร้างการเติบโตบนคุณภาพชีวิตที่เป็นมิตรต่อสิ่งแวดล้อมที่มุ่งเน้นการส่งเสริมการบริโภคและการผลิตที่ยั่งยืน และการสร้างการเติบโตอย่างยั่งยืนบนสังคมที่เป็นมิตรต่อสภาพภูมิอากาศ โดยมุ่งเน้นการลดการปล่อยก๊าซเรือนกระจก และการสร้างสังคมคาร์บอนต่ำ

หมวดหมาย ๔ ไทยเป็นศูนย์กลางทางการแพทย์และสุขภาพมูลค่าสูง

ความเชื่อมโยงกับเป้าหมายหลักของแผนพัฒนาฯ ฉบับที่ ๑๓ มี ๔ เป้าหมาย ได้แก่

เป้าหมายที่ ๑ การปรับโครงสร้างภาคการผลิตและบริการสู่เศรษฐกิจฐานนวัตกรรม โดยการใช้นวัตกรรมในการผลิตสินค้าและจัดบริการทางการแพทย์และสุขภาพเพื่อสร้างมูลค่าเพิ่มทางเศรษฐกิจ

เป้าหมายที่ ๒ การพัฒนาคนสำหรับโลกยุคใหม่ ที่มีสมรรถนะสูงทางด้านการแพทย์และสาธารณสุข เพื่อไม่ให้เป็นอุปสรรคต่อการยกระดับขีดความสามารถบริการทางการแพทย์และสุขภาพ

เป้าหมายที่ ๓ การมุ่งสู่สังคมแห่งโอกาสและความเป็นธรรม ในการลดผลกระทบต่อการเข้าถึงบริการทางสาธารณสุขของคนไทย

เป้าหมายที่ ๕ การเสริมสร้างความสามารถของประเทศในการรับมือกับการเปลี่ยนแปลงและความเสี่ยงภายใต้บริบทโลกใหม่ ในการวางแนวทางการพัฒนาระบบบริหารจัดการภาวะฉุกเฉิน ด้านสุขภาพและระบบบริการสุขภาพ และยังเชื่อมโยงกับยุทธศาสตร์ชาติที่สำคัญในด้านการสร้างความสามารถในการแข่งขัน ในประเด็นเป้าหมาย ประเทศไทยมีขีดความสามารถในการแข่งขันสูงขึ้น ที่กำหนดอุตสาหกรรมการแพทย์แบบครบวงจรเป็นอุตสาหกรรมและบริการแห่งอนาคตที่อาศัยความเชี่ยวชาญด้านการแพทย์ของไทย สร้างอุตสาหกรรมเกี่ยวเนื่องกับการพัฒนาอุตสาหกรรมและบริการทางการแพทย์ การใช้เทคโนโลยีทางการแพทย์ใหม่ ๆ ยกระดับการให้บริการทางการแพทย์อย่างมีคุณภาพในระดับสากล รวมทั้งเชื่อมโยงอุตสาหกรรมทางการแพทย์และบริการท่องเที่ยวเพื่อสุขภาพ และเชื่อมโยงกับยุทธศาสตร์ชาติด้านการสร้างโอกาสและความเสมอภาคทางสังคม ในประเด็นเป้าหมาย สร้างความเป็นธรรมและลดความเหลื่อมล้ำในทุกมิติ ที่มุ่งเน้นการสร้างความเป็นธรรมในการเข้าถึงบริการสาธารณสุข

หมวดหมายที่ ๕ ไทยเป็นประตูการค้าการลงทุนและยุทธศาสตร์ทางโลจิสติกส์ที่สำคัญของภูมิภาค

ความเชื่อมโยงกับเป้าหมายหลักของแผนพัฒนาฯ ฉบับที่ ๑๓ มี ๔ เป้าหมาย ได้แก่
 เป้าหมายที่ ๑ มีการปรับโครงสร้างภาคการผลิตและบริการสู่เศรษฐกิจฐานนวัตกรรม
 เป้าหมายที่ ๒ การพัฒนาคนสำหรับโลกยุคใหม่
 เป้าหมายที่ ๓ การมุ่งสู่สังคมแห่งโอกาสและความเป็นธรรม

เป้าหมายที่ ๔ การเปลี่ยนผ่านการผลิตและบริการไปสู่ความยั่งยืน โดยทำให้ประเทศไทยมีระบบนิเวศที่สนับสนุนการค้าการลงทุนสามารถเป็นฐานการค้าการลงทุนที่สำคัญของภูมิภาค เพิ่มประสิทธิภาพและโอกาสของผู้ประกอบการไทยให้สามารถเชื่อมโยงกับห่วงโซ่มูลค่าระดับภูมิภาคและระดับโลก และยกระดับขีดความสามารถในการแข่งขันของประเทศทั้งภาคการผลิตและบริการสำคัญ ซึ่งมีความสอดคล้องกับยุทธศาสตร์ชาติ ภายใต้รัฐธรรมนูญแห่งราชอาณาจักรไทย พ.ศ.๒๕๖๐ ในยุทธศาสตร์ชาติด้านความมั่นคง ในมิติความร่วมมือทางการพัฒนากับประเทศเพื่อนบ้าน ภูมิภาค โลก รวมถึงองค์กรภาครัฐและที่มิใช่ภาครัฐ รวมทั้งยุทธศาสตร์ชาติด้านการสร้างความสามารถในการแข่งขัน ในมิติการพัฒนาอุตสาหกรรมและบริการแห่งอนาคต การพัฒนาโครงสร้างพื้นฐานเชื่อมโยงไทยเชื่อมโลก ที่มุ่งเน้นเชื่อมโยงโครงข่ายคมนาคมและบริการโลจิสติกส์อย่างไร้รอยต่อ และการรักษาและเสริมเสถียรภาพทางเศรษฐกิจมหภาค ที่มุ่งเน้นการเชื่อมโยงการค้าการลงทุนของไทยกับต่างประเทศและขยายความร่วมมือทางการค้าการลงทุน และยุทธศาสตร์ชาติด้านการสร้างการเติบโตบนคุณภาพชีวิตที่เป็นมิตรต่อสิ่งแวดล้อม ในมิติการสร้างการเติบโตอย่างยั่งยืนบนสังคมที่เป็นมิตรต่อสภาพภูมิอากาศ ที่มุ่งเน้นการลดการปล่อยก๊าซเรือนกระจกและสร้างสังคมคาร์บอนต่ำ

ในขณะเดียวกัน ยังมีความเชื่อมโยงกับแผนแม่บทภายใต้ยุทธศาสตร์ชาติในประเด็นสำคัญ ได้แก่ ๑) การต่างประเทศ ในการขยายความร่วมมือในด้านเศรษฐกิจ การค้า การคมนาคม และทรัพยากรมนุษย์ทั้งในระดับทวิภาคีและพหุภาคีกับนานาชาติ โดยเฉพาะในกลุ่มอนุภูมิภาคและภูมิภาคเอเชีย ๒) อุตสาหกรรมและบริการแห่งอนาคต ที่ให้ความสำคัญกับการพัฒนาต่อยอดอุตสาหกรรมเป้าหมายของประเทศไปสู่อุตสาหกรรมอนาคตที่เติบโตเป็นเสาหลักของเศรษฐกิจไทยและการสร้างสภาพแวดล้อมที่เอื้ออำนวยต่อการพัฒนาของอุตสาหกรรมและบริการ ๓) โครงสร้างพื้นฐาน ระบบโลจิสติกส์และดิจิทัล

โดยมุ่งเน้นการขยายขีดความสามารถพัฒนาคุณภาพและประสิทธิภาพของโครงสร้างพื้นฐานด้านคมนาคมและระบบโลจิสติกส์ เพื่อยกระดับผลิตภาพของภาคการผลิตและบริการ ลดต้นทุนการผลิตและบริการที่แข่งขันได้ในระดับสากล สนับสนุนให้เกิดความเชื่อมโยงกับอนุภูมิภาคและภูมิภาคอย่างเป็นระบบ ๔) การเติบโตอย่างยั่งยืน โดยมุ่งเน้นการลดการปล่อยก๊าซเรือนกระจก ใช้ประโยชน์และสร้างการเติบโตบนฐานทรัพยากรธรรมชาติและสิ่งแวดล้อมและการลงทุนที่เป็นมิตรต่อสภาพภูมิอากาศในการพัฒนาโครงสร้างพื้นฐานของภาครัฐและภาคเอกชน

หมวดหมายที่ ๖ ไทยเป็นศูนย์กลางอุตสาหกรรมอิเล็กทรอนิกส์อัจฉริยะและอุตสาหกรรมดิจิทัลของอาเซียน ความเชื่อมโยงกับเป้าหมายหลักของแผนพัฒนาฯ ฉบับที่ ๑๓ มี ๓ เป้าหมาย ได้แก่

เป้าหมายที่ ๑ มีการปรับโครงสร้างภาคการผลิตและบริการสู่เศรษฐกิจฐานนวัตกรรม โดยการพัฒนาต่อยอดฐานอุตสาหกรรมอิเล็กทรอนิกส์ของประเทศไทยในปัจจุบันให้เป็นอุตสาหกรรมอิเล็กทรอนิกส์อัจฉริยะที่มุ่งเน้นการผลิตชิ้นส่วนประกอบที่สำคัญในห่วงโซ่อุปทานอาเซียน เป็นที่ต้องการของตลาดในอนาคตและมีมูลค่าสูง รวมถึงการพัฒนาความสามารถในการแข่งขันของอุตสาหกรรมดิจิทัล

เป้าหมายที่ ๒ การพัฒนาคนสำหรับโลกยุคใหม่ โดยการพัฒนากำลังคนที่มีทักษะที่สอดคล้องกับความต้องการของอุตสาหกรรมและบริการในอนาคต รวมถึงอุตสาหกรรมอิเล็กทรอนิกส์อัจฉริยะและอุตสาหกรรมและบริการดิจิทัลของประเทศ

เป้าหมายที่ ๔ การเสริมสร้างความสามารถของประเทศในการรับมือกับการเปลี่ยนแปลงและความเสี่ยงภายใต้บริบทโลกใหม่ โดยการส่งเสริมการนำเทคโนโลยีดิจิทัลมาใช้ประโยชน์ในหลากหลายภาคส่วนและหลากหลายมิติ ซึ่งมีความสอดคล้องกับเป้าหมายตามยุทธศาสตร์ชาติด้านความมั่นคง ในมิติการพัฒนาคน เครื่องมือเทคโนโลยีและระบบฐานข้อมูลขนาดใหญ่ให้มีความพร้อมสามารถรับมือภัยคุกคาม ควบคู่กับการป้องกันและแก้ไขปัญหาความมั่นคงและความปลอดภัยทางไซเบอร์ ยุทธศาสตร์ชาติด้านการสร้างความสามารถในการแข่งขัน ในมิติการพัฒนาอุตสาหกรรมและบริการแห่งอนาคตที่เติบโตเป็นเสาหลักของเศรษฐกิจไทยและการสร้างสภาพแวดล้อมที่เอื้ออำนวยต่อการพัฒนาของอุตสาหกรรมและบริการ การพัฒนาโครงสร้างพื้นฐานด้านเทคโนโลยีที่มีคุณภาพครอบคลุมเพียงพอและเข้าถึงได้ทั้งในด้านพื้นที่และราคา และยุทธศาสตร์ชาติด้านการสร้างการเติบโตบนคุณภาพชีวิตที่เป็นมิตรต่อสิ่งแวดล้อม ในมิติการสร้างการเติบโตอย่างยั่งยืนบนสังคมที่เป็นมิตรต่อสภาพภูมิอากาศ โดยเป็นการใช้ประโยชน์จากความก้าวหน้าทางเทคโนโลยีในการประกอบธุรกิจและดำเนินชีวิต เพื่อลดการปล่อยก๊าซเรือนกระจกและสร้างสังคมคาร์บอนต่ำ

มิติที่ ๒ โอกาสและความเสมอภาคทางเศรษฐกิจและสังคม

หมุดหมายที่ ๗ ไทยมีวิสาหกิจขนาดกลางและขนาดย่อมที่เข้มแข็ง มีศักยภาพสูง และสามารถแข่งขันได้

ความเชื่อมโยงกับเป้าหมายหลักของแผนพัฒนาฯ ฉบับที่ ๑๓ มี ๓ เป้าหมาย ได้แก่

เป้าหมายที่ ๑ มีการปรับโครงสร้างภาคการผลิตและบริการสู่เศรษฐกิจฐานนวัตกรรม ในประเด็นภาคการผลิตและบริการสำคัญได้รับการยกระดับให้มีขีดความสามารถในการแข่งขันที่สูงขึ้น เศรษฐกิจท้องถิ่นและผู้ประกอบการรายย่อยสามารถเชื่อมโยงกับห่วงโซ่มูลค่า และไทยมีระบบนิเวศที่สนับสนุนการค้าการลงทุนและการพัฒนานวัตกรรมผ่านการสร้างและพัฒนาผู้ประกอบการวิสาหกิจขนาดกลางและขนาดย่อมในแต่ละภาคธุรกิจของประเทศให้สามารถแข่งขันได้ อีกทั้งเชื่อมโยงผู้ประกอบการวิสาหกิจขนาดกลางและขนาดย่อมกับห่วงโซ่มูลค่าโลก โดยมีระบบนิเวศในการประกอบธุรกิจที่เหมาะสมสำหรับผู้ประกอบการในแต่ละประเภทและสาขาธุรกิจ

เป้าหมายที่ ๒ การพัฒนาคนสำหรับโลกยุคใหม่ ในประเด็นพัฒนาให้คนไทยมีทักษะและคุณลักษณะที่เหมาะสมกับโลกยุคใหม่ ทั้งทักษะในด้านความรู้ ทักษะทางพฤติกรรม และคุณลักษณะตามบรรทัดฐานที่ดีของสังคม

เป้าหมายที่ ๓ การมุ่งสู่สังคมแห่งโอกาสและความเป็นธรรม ในประเด็นการลดความเหลื่อมล้ำ ทั้งเชิงรายได้ ความมั่งคั่งและโอกาสในการแข่งขันของภาคธุรกิจ ผ่านการส่งเสริมการแข่งขันที่เป็นธรรมและเปิดกว้างสำหรับผู้ประกอบการวิสาหกิจขนาดกลางและขนาดย่อม ให้สามารถแข่งขันได้อย่างยั่งยืน

หมุดหมายที่ ๘ ไทยมีพื้นที่และเมืองอัจฉริยะ ปลอดภัย เติบโตได้อย่างยั่งยืน

ความเชื่อมโยงกับเป้าหมายหลักของแผนพัฒนาฯ ฉบับที่ ๑๓ มี ๕ เป้าหมาย ได้แก่

เป้าหมายที่ ๑ มีการปรับโครงสร้างภาคการผลิตและบริการสู่เศรษฐกิจฐานนวัตกรรม โดยสร้างเศรษฐกิจท้องถิ่นและยกระดับผู้ประกอบการให้สามารถเชื่อมโยงกับห่วงโซ่มูลค่าของภาคการผลิตระดับประเทศ กระจายผลประโยชน์สู่เศรษฐกิจฐานราก

เป้าหมายที่ ๒ การพัฒนาคนสำหรับโลกยุคใหม่ โดยมุ่งเน้นการพัฒนากำลังคนให้มีคุณภาพสอดคล้องกับความต้องการของตลาดแรงงานและส่งเสริมความมั่นคงในชีวิตของประชาชนผ่านการพัฒนาพื้นที่และเมือง

เป้าหมายที่ ๓ การมุ่งสู่สังคมแห่งโอกาสและความเป็นธรรม โดยมุ่งพัฒนาเมืองให้น่าอยู่ และมีคุณภาพชีวิตที่ดีสำหรับประชาชนทุกกลุ่มอย่างทั่วถึง โดยคำนึงถึงภูมินิเวศ

เป้าหมายที่ ๔ การเปลี่ยนผ่านการผลิตและบริโภคไปสู่ความยั่งยืน โดยมุ่งเน้นให้เมืองใช้ทรัพยากรอย่างประหยัดและมีประสิทธิภาพ ลดการสร้างขยะและมลพิษ เพื่อสุขภาพอนามัยของประชาชนทุกกลุ่ม

เป้าหมายที่ ๕ การเสริมสร้างความสามารถของประเทศในการรับมือกับการเปลี่ยนแปลงและความเสี่ยงภายใต้บริบทโลกใหม่ โดยส่งเสริมให้เมืองยกระดับสู่การเป็นเมืองอัจฉริยะ เป็นการเปลี่ยนผ่านไปสู่ภาครัฐดิจิทัลในระดับท้องถิ่น รวมทั้งผลักดันให้เมืองเตรียมความพร้อมในการรับมือกับภัยพิบัติและมีความสามารถในการปรับตัวต่อการเปลี่ยนแปลงทุกรูปแบบ

หมวดหมายที่ ๙ ไทยมีความยากจนข้ามรุ่นลดลง และมีความคุ้มครองทางสังคมที่เพียงพอ เหมาะสม

ความเชื่อมโยงกับเป้าหมายหลักของแผนพัฒนาฯ ฉบับที่ ๑๓ มี ๒ เป้าหมาย ได้แก่

เป้าหมายที่ ๒ การพัฒนาคนสำหรับโลกยุคใหม่ ในด้านการสร้างหลักประกันและความคุ้มครองทางสังคมเพื่อให้คนไทยมีความมั่นคงในชีวิต

เป้าหมายที่ ๓ การมุ่งสู่สังคมแห่งโอกาสและความเป็นธรรม โดยการสนับสนุนให้กลุ่มเปราะบางและผู้ด้อยโอกาสในการเลื่อนขั้นทางเศรษฐกิจและสังคมสูงขึ้น

หมวดหมายที่ ๙ ยังมีความสอดคล้องกับเป้าหมายตามยุทธศาสตร์ชาติ ๒ ด้าน ได้แก่ ยุทธศาสตร์ชาติด้านการพัฒนาและเสริมสร้างศักยภาพทรัพยากรมนุษย์ ในประเด็นเป้าหมายสังคมไทยมีสภาพแวดล้อม ที่เอื้อและสนับสนุนต่อการพัฒนาคนตลอดช่วงชีวิตและยุทธศาสตร์ชาติด้านการสร้างโอกาสและความเสมอภาคทางสังคมใน ๒ ประเด็นเป้าหมาย คือ สร้างความเป็นธรรมและลดความเหลื่อมล้ำในทุกมิติ และกระจายศูนย์กลางความเจริญทางเศรษฐกิจและสังคม เพื่อเพิ่มโอกาสให้ทุกภาคส่วนเข้ามาเป็นกำลังของการพัฒนาประเทศ ในทุกระดับ

มิติที่ ๓ ความยั่งยืนของทรัพยากรธรรมชาติและสิ่งแวดล้อม

หมวดหมายที่ ๑๐ ไทยมีเศรษฐกิจหมุนเวียนและสังคมคาร์บอนต่ำ

- ผลิตภัณฑ์ที่มาจากวัสดุเหลือใช้และปล่อยคาร์บอน ในปริมาณต่ำได้รับการสนับสนุน ทั้งในด้านการพัฒนานวัตกรรมการผลิต และการจูงใจผู้บริโภค

ความเชื่อมโยงกับเป้าหมายหลักของแผนพัฒนาฯ ฉบับที่ ๑๓ มี ๔ เป้าหมาย ได้แก่

เป้าหมายที่ ๑ มีการปรับโครงสร้างภาคการผลิตและบริการสู่เศรษฐกิจฐานนวัตกรรม ที่มุ่งยกระดับขีดความสามารถในการแข่งขันให้สูงขึ้น ด้วยการใช้องค์ความรู้ ความคิดสร้างสรรค์และนวัตกรรม

เป้าหมายที่ ๓ การมุ่งสู่สังคมแห่งโอกาสและความเป็นธรรม เพื่อการสร้างโอกาสและการกระจายรายได้สู่ชุมชน

เป้าหมายที่ ๔ การเปลี่ยนผ่านการผลิตและบริโภคไปสู่ความยั่งยืน โดยเน้นการใช้ทรัพยากรธรรมชาติในการผลิตและบริโภคอย่างมีประสิทธิภาพและสอดคล้องกับขีดความสามารถในการรองรับของระบบนิเวศ

เป้าหมายที่ ๕ การเสริมสร้างความสามารถของประเทศในการรับมือกับการเปลี่ยนแปลงและความเสี่ยงภายใต้บริบทโลกใหม่ โดยเฉพาะประเด็นการเปลี่ยนแปลงสภาพภูมิอากาศ

หมวดหมายที่ ๑๐ ไทยมีเศรษฐกิจหมุนเวียนและสังคมคาร์บอนต่ำมีความเชื่อมโยงกับยุทธศาสตร์ชาติ (พ.ศ. ๒๕๖๑-๒๕๘๐) โดยสอดคล้องกับเป้าหมายของยุทธศาสตร์ชาติ ๓ ด้าน ได้แก่ ยุทธศาสตร์ชาติด้านความมั่นคง ในด้านการรักษาความมั่นคงและผลประโยชน์ทางทรัพยากรธรรมชาติและสิ่งแวดล้อมทั้งทางบกและทางทะเล เพื่อให้ความอุดมสมบูรณ์ และให้ผลประโยชน์ได้อย่างยั่งยืน ยุทธศาสตร์ชาติด้านการสร้างขีดความสามารถในการแข่งขัน ในการอุตสาหกรรมและบริการแห่งอนาคต ขับเคลื่อนประเทศไทยด้วยนวัตกรรมและเทคโนโลยีแห่งอนาคต สร้างระบบนิเวศอุตสาหกรรมและบริการที่เหมาะสม และสนับสนุนการพัฒนาอุตสาหกรรมและบริการอย่างยั่งยืน และยุทธศาสตร์ชาติด้านการสร้างความเติบโตคุณภาพชีวิตที่เป็นมิตรกับสิ่งแวดล้อม ลดการปล่อยก๊าซเรือนกระจกและสร้างสังคมคาร์บอนต่ำ สนับสนุนการลงทุนในโครงสร้างพื้นฐานที่เป็นมิตรกับสิ่งแวดล้อม พัฒนาและใช้นวัตกรรมและเทคโนโลยีเพื่อลดมลพิษและผลกระทบสิ่งแวดล้อม

หมวดหมู่ที่ ๑๑ ไทยสามารถลดความเสี่ยง และผลกระทบจากภัยธรรมชาติและ การเปลี่ยนแปลงสภาพภูมิอากาศ

ความเชื่อมโยงกับเป้าหมายหลักของแผนพัฒนาฯ ฉบับที่ ๑๓ มี ๒ เป้าหมาย ได้แก่

เป้าหมายที่ ๔ การเปลี่ยนผ่านการผลิตและบริโภคไปสู่ความยั่งยืน

เป้าหมายที่ ๕ การเสริมสร้างความสามารถของประเทศในการรับมือกับการเปลี่ยนแปลงและความเสี่ยงภายใต้บริบทโลกใหม่ หากพิจารณาถึงความเชื่อมโยงกับยุทธศาสตร์ชาติ พบว่าเป้าหมายการพัฒนา ของหมวดหมู่ที่ ๑๑ มีความสอดคล้องกับเป้าหมายของยุทธศาสตร์ชาติใน ๓ ด้าน ได้แก่ ด้านที่ ๑ ยุทธศาสตร์ชาติด้านความมั่นคง ในเป้าหมายที่ ๒ บ้านเมืองมีความมั่นคงในทุกมิติและทุกระดับ เพื่อบริหารจัดการสภาวะแวดล้อมของประเทศ ให้มีความมั่นคง ปลอดภัย และมีความสงบเรียบร้อยในทุกระดับ และเป้าหมายที่ ๓ กองทัพ หน่วยงานด้านความมั่นคง ภาครัฐ ภาคเอกชน และภาคประชาชน มีความพร้อมในการป้องกันและแก้ไขปัญหาความมั่นคง เพื่อให้มีความพร้อมสามารถรับมือกับภัยคุกคามและภัยพิบัติได้ทุกรูปแบบและทุกระดับความรุนแรงด้านที่ ๒ ยุทธศาสตร์ชาติด้านการสร้างขีดความสามารถในการแข่งขัน เป้าหมายที่ ๑ ประเทศไทยเป็นประเทศที่พัฒนาแล้ว เศรษฐกิจเติบโตอย่างมีเสถียรภาพและยั่งยืน ในประเด็นอุตสาหกรรมความมั่นคงของประเทศ มีเนื้อหาด้านการพัฒนาอุตสาหกรรมที่เกี่ยวข้องกับการจัดการภัยพิบัติ ซึ่งรวมถึงระบบการเตือนภัย การเตรียมตัวรับมือภัยพิบัติและการให้ความช่วยเหลือทั้งในระหว่างและหลังเกิดภัยพิบัติ และด้านที่ ๕ ยุทธศาสตร์ชาติด้านการสร้าง การเติบโตบนคุณภาพชีวิตที่เป็นมิตรต่อสิ่งแวดล้อม ในเป้าหมายที่ ๓ ใช้ประโยชน์และสร้างการเติบโตบนฐานทรัพยากรธรรมชาติและสิ่งแวดล้อมให้สมดุลภายในขีดความสามารถของระบบนิเวศ โดยสร้างการเติบโตอย่างยั่งยืนบนสังคมที่เป็นมิตรต่อสภาพภูมิอากาศ มุ่งเน้นลดการปล่อยก๊าซเรือนกระจก และสร้างสังคมคาร์บอนต่ำ ปรับปรุงการบริหารจัดการภัยพิบัติทั้งระบบ และการสร้างขีดความสามารถของประชาชนในการรับมือและปรับตัวเพื่อลดความสูญเสียและเสียหายจากภัยธรรมชาติและผลกระทบที่เกี่ยวข้องกับการเปลี่ยนแปลงสภาพภูมิอากาศ พร้อมทั้งสนับสนุนการลงทุนในโครงสร้างพื้นฐานที่เป็นมิตรต่อสภาพภูมิอากาศ และดูแลภัยพิบัติจากน้ำทั้งระบบ โดยมีการจัดระบบการจัดการน้ำในภาวะวิกฤติ ให้สามารถลดความสูญเสีย ความเสี่ยง จากภัยพิบัติที่เกิดจากน้ำ ตามหลักวิชาการให้อยู่ขอบเขตที่ควบคุมที่มีประสิทธิภาพ รวมถึงการเพิ่มความร่วมมือในเรื่องการจัดการภัยพิบัติในภูมิภาคได้อย่างทั่วถึงและทันการ

มิติที่ ๔ ปัจจัยผลักดันการพลิกโฉมประเทศ

หมวดหมู่ที่ ๑๒ ไทยมีกำลังคนสมรรถนะสูง มุ่งเรียนรู้อย่างต่อเนื่อง ตอบโจทย์การพัฒนาแห่งอนาคต

ความเชื่อมโยงกับเป้าหมายหลักของแผนพัฒนาฯ ฉบับที่ ๑๓ มี ๒ เป้าหมาย ได้แก่

เป้าหมายที่ ๒ การพัฒนาคนสำหรับโลกยุคใหม่ โดยคนทุกช่วงวัยได้รับการพัฒนาในทุกมิติ การพัฒนากำลังคนสมรรถนะสูงสอดคล้องกับความต้องการของภาคการผลิตเป้าหมาย สามารถสร้างอนาคต และสร้างผู้ประกอบการอัจฉริยะที่มีความสามารถในการสร้างและใช้เทคโนโลยีและนวัตกรรม

เป้าหมายที่ ๓ การมุ่งสู่สังคมแห่งโอกาสและความเป็นธรรม ด้วยการส่งเสริมการเรียนรู้ตลอดชีวิต ทั้งการพัฒนาาระบบนิเวศเพื่อการเรียนรู้ตลอดชีวิตและพัฒนาทางเลือกในการเข้าถึงการเรียนรู้สำหรับผู้ที่ไม่สามารถเรียนในระบบการศึกษาปกติ

หมวดหมู่ที่ ๑๒ มีความสอดคล้องกับยุทธศาสตร์ชาติ ๓ ด้าน ได้แก่ ยุทธศาสตร์ชาติด้านการสร้างความสามารถในการแข่งขัน ในประเด็นเป้าหมาย ประเทศไทยมีขีดความสามารถในการแข่งขันสูงขั้นด้านการพัฒนาและเสริมศักยภาพทรัพยากรมนุษย์ ในประเด็นเป้าหมาย คนไทยเป็นคนดี คนเก่งมีคุณภาพพร้อมสำหรับวิถีชีวิตในศตวรรษที่ ๒๑ และสังคมไทยมีสภาพแวดล้อมที่เอื้อและสนับสนุนต่อการพัฒนาคนตลอดช่วงชีวิต และยุทธศาสตร์ชาติด้านการสร้างโอกาสและความเสมอภาคทางสังคม ในประเด็นเป้าหมายการสร้างความเป็นธรรม และลดความเหลื่อมล้ำในทุกมิติ และการกระจายศูนย์กลางความเจริญทางเศรษฐกิจและสังคม เพิ่มโอกาส ให้ทุกภาคส่วนเข้ามาเป็นกำลังของการพัฒนาประเทศในทุกระดับ

หมวดหมู่ที่ ๑๓ ไทยมีภาครัฐที่ทันสมัย มีประสิทธิภาพ และตอบโจทย์ประชาชน

ความเชื่อมโยงกับเป้าหมายหลักของแผนพัฒนาฯ ฉบับที่ ๑๓ มี ๒ เป้าหมาย ได้แก่

เป้าหมายที่ ๓ การมุ่งสู่สังคมแห่งโอกาสและความเป็นธรรม โดยมีบริการสาธารณะทั่วถึงเท่าเทียม

เป้าหมายที่ ๕ การเสริมสร้างความสามารถของประเทศในการรับมือกับการเปลี่ยนแปลงและความเสี่ยงภายใต้บริบทโลกใหม่

การพัฒนาตามหมวดหมู่ จะสามารถส่งผลต่อการบรรลุเป้าหมายตามยุทธศาสตร์ชาติ ๔ ด้าน ได้แก่ ๑) ยุทธศาสตร์ชาติด้านความมั่นคง ในประเด็นเป้าหมาย ประชาชนอยู่ดี กินดี และมีความสุข ๒) ยุทธศาสตร์ชาติด้านการสร้างความสามารถในการแข่งขัน ใน ๒ ประเด็นเป้าหมาย คือ ประเทศไทยเป็นประเทศที่พัฒนาแล้ว เศรษฐกิจเติบโตอย่างมีเสถียรภาพและยั่งยืน และประเทศไทย มีขีดความสามารถในการแข่งขันสูงขึ้น ๓) ยุทธศาสตร์ชาติด้านการสร้างโอกาสและความเสมอภาค ทางสังคมใน ๒ ประเด็นเป้าหมาย คือ สร้างความเป็นธรรมและลดความเหลื่อมล้ำในทุกมิติ และเพิ่มขีดความสามารถของชุมชนท้องถิ่นในการพัฒนา การพึ่งตนเองและการจัดการตนเองเพื่อสร้างสังคมคุณภาพ ๔) ยุทธศาสตร์ชาติด้านการปรับสมดุลและพัฒนาระบบการบริหารจัดการภาครัฐ ๒ ประเด็นเป้าหมาย คือ ภาครัฐมีวัฒนธรรมการทำงานที่มุ่งผลสัมฤทธิ์และผลประโยชน์ส่วนรวมตอบสนองความต้องการของประชาชนได้อย่างสะดวก รวดเร็ว โปร่งใส และภาครัฐมีขนาดที่เล็กลง พร้อมปรับตัว ให้ทันต่อการเปลี่ยนแปลง นอกจากนี้ หมวดหมู่ที่ ๑๓ ยังมีความเชื่อมโยงกับเป้าหมายแผนแม่บทภายใต้ยุทธศาสตร์ชาติใน ๔ ประเด็น ได้แก่ ประเด็นที่ ๑๗ ความเสมอภาคและหลักประกันทางสังคม ประเด็นที่ ๒๐ การบริการประชาชนและประสิทธิภาพภาครัฐ ประเด็นที่ ๒๑ การต่อต้านการทุจริตและประพฤติมิชอบ ประเด็นที่ ๒๒ กฎหมายและกระบวนการยุติธรรม

(๓) แผนพัฒนาภาค/แผนพัฒนากลุ่มจังหวัด/แผนพัฒนาจังหวัด**๓.๑ แผนพัฒนาภาคใต้**

ภาคใต้มีแหล่งท่องเที่ยวทางทะเลที่มีชื่อเสียงระดับโลก และแหล่งท่องเที่ยวที่มีศักยภาพสามารถสร้างรายได้ให้กับภาคทั้งพื้นที่ตอนในและชายฝั่งทะเลทั้งสองด้าน รวมทั้งมีระบบนิเวศชายฝั่งที่เป็นแหล่งเพาะพันธุ์สัตว์น้ำตามธรรมชาติและเหมาะกับการเพาะเลี้ยงสัตว์น้ำชายฝั่ง ในขณะที่การผลิตภาคเกษตรได้แก่ ยางพาราและปาล์มน้ำมันซึ่งเป็นแหล่งผลิตและแปรรูปที่สำคัญของประเทศยังเป็นแบบดั้งเดิมนอกจากนี้ ภาคใต้มีความได้เปรียบด้านสภาพที่ตั้งทางภูมิศาสตร์ที่อยู่ใกล้เส้นทางการค้าโลก สามารถเชื่อมโยงการพัฒนาทั้งพื้นที่ภาคอื่นๆ ของประเทศรวมทั้งภูมิภาคเอเชียใต้และเอเชียตะวันออกเฉียงใต้ การพัฒนาภาคใต้ควรพัฒนาการท่องเที่ยวให้เป็นมาตรฐานสากลเพื่อรักษาความมีชื่อเสียงของแหล่งท่องเที่ยวระดับโลก พร้อมกับพัฒนาแหล่งท่องเที่ยวที่มีศักยภาพให้เป็นที่รู้จักในระดับนานาชาติใช้เทคโนโลยีและนวัตกรรมในการผลิตและแปรรูปภาคเกษตรควบคู่กับการอนุรักษ์ทรัพยากรธรรมชาติและสิ่งแวดล้อม รวมทั้งพัฒนาการเชื่อมโยงการค้า การลงทุน กับภูมิภาคต่างๆ ของโลก

เป้าหมายเชิงยุทธศาสตร์ “ภาคใต้เป็นเมืองท่องเที่ยวพักผ่อนตากอากาศระดับโลก เป็นศูนย์กลางผลิตภัณธ์ยางพาราและปาล์มน้ำมันของประเทศ และเมืองเศรษฐกิจเชื่อมโยงการค้าการลงทุนกับภูมิภาคอื่นของโลก”

วัตถุประสงค์

๑. เพื่อพัฒนาการท่องเที่ยวของภาคใต้เป็นแหล่งท่องเที่ยวคุณภาพชั้นนำของโลก
๒. เพื่อพัฒนาอุตสาหกรรมการแปรรูปยางพารา และปาล์มน้ำมันแห่งใหม่ของภาคและเป็นมิตรกับสิ่งแวดล้อม
๓. เพื่อพัฒนาสินค้าเกษตรและอุตสาหกรรมเกษตรตลอดห่วงโซ่คุณค่าและเป็นมิตรกับสิ่งแวดล้อม

๔. เพื่อพัฒนาโครงสร้างพื้นฐานสนับสนุนการท่องเที่ยว การพัฒนาเขตอุตสาหกรรมและการเชื่อมโยงการค้าโลก

๕. เพื่อพัฒนาพื้นที่เศรษฐกิจใหม่ที่ก่อให้เกิดการกระจายกิจกรรมทางเศรษฐกิจและสร้างโอกาสในการสร้างรายได้ให้แก่ชุมชน

เป้าหมาย

๑. อัตราการเจริญเติบโตทางเศรษฐกิจของภาคได้ขยายตัวเพิ่มขึ้น
๒. สัมประสิทธิ์ความไม่เสมอภาค (Gini Coefficient) ในการกระจายรายได้ภาคได้ลดลง

ยุทธศาสตร์การพัฒนา

ยุทธศาสตร์ที่ ๑ พัฒนาการท่องเที่ยวของภาคให้เป็นแหล่งท่องเที่ยวคุณภาพชั้นนำของโลก

แนวทางการพัฒนา

๑. ยกกระดับมาตรฐานบริการ และส่งเสริมธุรกิจต่อเนื่องในแหล่งท่องเที่ยวที่มีชื่อเสียงของภาค เช่น ภูเก็ต สมุย พะงัน และหลีเป๊ะ เป็นต้น โดยคำนึงถึงความสามารถในการรองรับของพื้นที่ (Carrying Capacity) อย่างยั่งยืน ด้วยการพัฒนาระบบบริการพื้นฐานและสิ่งอำนวยความสะดวกที่เพียงพอโดยคำนึงถึงมาตรฐานความสะอาดและปลอดภัยของสถานที่ท่องเที่ยว ยกกระดับมาตรฐานบริการการท่องเที่ยว ระบบการป้องกันและรักษาความปลอดภัยนักท่องเที่ยว ควบคู่กับการส่งเสริมธุรกิจบริการต่อเนื่องกับการท่องเที่ยว อาทิ ธุรกิจโรงแรม ร้านอาหาร การผลิตและจำหน่ายสินค้าที่ระลึก และธุรกิจบริการด้านการแพทย์ เช่น ศูนย์บริการการแพทย์ฉุกเฉิน การแพทย์เฉพาะทาง เป็นต้น รวมทั้งประชาสัมพันธ์การท่องเที่ยวและส่งเสริมการตลาดสำหรับนักท่องเที่ยวต่างชาติระดับบน (High End)

๒. พัฒนาและสนับสนุนรูปแบบการท่องเที่ยวเรือสำราญ และการท่องเที่ยวเชิงอาหาร เพื่อการท่องเที่ยวของภาคไปสู่แหล่งท่องเที่ยวชั้นนำระดับโลก โดยการปรับปรุงพิธีตรวจคนเข้าเมืองของผู้โดยสารเรือสำราญ การกำหนดมาตรฐานการรักษาความปลอดภัยและเตรียมความพร้อมรองรับ เหตุฉุกเฉิน และการพัฒนาบุคลากรรองรับธุรกิจเรือสำราญ สนับสนุนธุรกิจที่เกี่ยวข้องกับการท่องเที่ยวเรือสำราญและการท่องเที่ยวเชิงอาหาร การเชื่อมโยงกับแหล่งท่องเที่ยวอื่นที่มีศักยภาพ อาทิ การท่องเที่ยวเชิงวัฒนธรรมท้องถิ่น เป็นต้น รวมทั้งประชาสัมพันธ์และการตลาดการท่องเที่ยววัฒนธรรมและอาหาร อาทิ Food Route และการประชุมสัมมนาด้านอาหาร เป็นต้น

๓. พัฒนาเมืองท่องเที่ยวหลัก (ภูเก็ต) ให้เป็นเมืองอัจฉริยะ (Smart City) และมีระบบขนส่งมวลชน (Monorail) เพื่ออำนวยความสะดวกในการให้บริการนักท่องเที่ยว โดยเร่งรัดพัฒนาระบบขนส่งมวลชน (Monorail) ในจังหวัดภูเก็ต การรักษาสภาพแวดล้อมและการใช้พลังงานทดแทนการพัฒนาระบบข้อมูลการแจ้งเตือนแบบ real time อาทิ การจราจร ปริมาณน้ำ การเตือนภัยภัยพิบัติและการบูรณาการเชื่อมโยง CCTV การพัฒนาและเพิ่มประสิทธิภาพระบบการกำจัดขยะและน้ำเสีย

๔. พัฒนาแหล่งท่องเที่ยวบนบกบริเวณตอนในของภาคเชื่อมโยงกับแหล่งท่องเที่ยวทางทะเลที่มีชื่อเสียง อาทิ เชื้อนรัชชประภา จังหวัดสุราษฎร์ธานี และอุทยานแห่งชาติเขาหลวงจังหวัดนครศรีธรรมราช และแหล่งท่องเที่ยวชายหาดให้เป็นแหล่งท่องเที่ยวแห่งใหม่และมีการเชื่อมโยงโครงข่ายท่องเที่ยวกับแหล่งท่องเที่ยวทางทะเลที่มีชื่อเสียงทั้งด้านตะวันตกและตะวันออกของภาค และเขต The Royal Coast ของภาคกลาง โดยการพัฒนาและปรับปรุงระบบสาธารณูปโภคให้เพียงพอ พัฒนาและปรับปรุงเส้นทางเข้าสู่แหล่งท่องเที่ยวให้มีมาตรฐานและเชื่อมโยงกับแหล่งท่องเที่ยวอื่นๆ ส่งเสริมการมีส่วนร่วมขององค์กรปกครองส่วนท้องถิ่นในการดูแลและป้องกันปัญหา

สิ่งแวดล้อมในแหล่งท่องเที่ยว สร้าง route เชื่อมโยงการท่องเที่ยวจัดกิจกรรมส่งเสริมการท่องเที่ยว และการประชาสัมพันธ์แหล่งท่องเที่ยวของภาค

๕. พัฒนารูปแบบการท่องเที่ยวให้มีความหลากหลายเพื่อสร้างมูลค่าเพิ่มให้กับการท่องเที่ยวที่สำคัญของภาค อาทิ ท่องเที่ยวเชิงสุขภาพและสปา (ระนอง กระบี่ สตูล สุราษฎร์ธานี และพัทลุง) ท่องเที่ยวเชิงประวัติศาสตร์และวัฒนธรรม (วัดพระมหาธาตุวรมหาวิหาร จังหวัดนครศรีธรรมราชเมืองเก่า จังหวัดสงขลาและตะกั่วป่า จังหวัดพังงา) และการท่องเที่ยวเชิงอนุรักษ์ (ผลักดัน Satun Geo Park ให้เป็นอุทยานธรณีโลก Global Geo Park) การท่องเที่ยวผจญภัย (พัทลุง นครศรีธรรมราช และสุราษฎร์ธานี) และการท่องเที่ยวเชิงกีฬา โดยการพัฒนา ปรับปรุง บูรณะแหล่งท่องเที่ยวและระบบสาธารณูปโภคที่มีมาตรฐานเหมาะสมตามชนิดของแหล่งท่องเที่ยว พัฒนาระบบขนส่งสาธารณะที่มีความปลอดภัยเข้าสู่แหล่งท่องเที่ยว สร้างการมีส่วนร่วมของชุมชนท้องถิ่นและองค์กรปกครองส่วนท้องถิ่นในการบริหารจัดการแหล่งท่องเที่ยว พัฒนาระบบป้องกันและแก้ไขปัญหาสิ่งแวดล้อมในแหล่งท่องเที่ยว ประชาสัมพันธ์และการเข้าถึงข้อมูลด้านการท่องเที่ยวผ่านระบบการสื่อสารสาธารณะทั้งในและนอกประเทศ

๖. ส่งเสริมการท่องเที่ยวชุมชนให้มีความเข้มแข็งและสอดคล้องกับศักยภาพของพื้นที่ โดยการพัฒนาแหล่งท่องเที่ยวชุมชนที่มีศักยภาพให้มีมาตรฐาน ส่งเสริมให้ชุมชนมีส่วนร่วมในการบริหารจัดการการท่องเที่ยวของชุมชน ยกย่องการให้บริการด้านการท่องเที่ยวที่มีมาตรฐานของชุมชน สร้างเครือข่ายการท่องเที่ยวชุมชนให้เชื่อมโยงกับผู้ประกอบการท่องเที่ยวรายใหญ่ ตลอดจนสนับสนุนการพัฒนาเพื่อยกระดับคุณภาพสินค้า OTOP และสินค้าที่ระลึกเพื่อสนับสนุนการท่องเที่ยวชุมชน และเพื่อเป็นแหล่งสร้างงานและกระจายรายได้สู่ท้องถิ่นและชุมชน รวมทั้งการประชาสัมพันธ์การท่องเที่ยวชุมชนผ่านช่องทางที่หลากหลายโดยเฉพาะสื่อออนไลน์ (เว็บไซต์และแอปพลิเคชันต่างๆ)

ยุทธศาสตร์ที่ ๒ พัฒนาอุตสาหกรรมการแปรรูปยางพาราและปาล์มน้ำมันแห่งใหม่ของประเทศ

แนวทางการพัฒนา

๑. พัฒนาเขตอุตสาหกรรมแปรรูปยางพาราขนาดใหญ่-สะเดา ที่ครบวงจรและเป็นมิตรกับสิ่งแวดล้อม โดยเชื่อมโยงกับการพัฒนาเขตเศรษฐกิจพิเศษชายแดนและนิคมอุตสาหกรรมยาง (Rubber City) โดยการส่งเสริมการลงทุนอุตสาหกรรมยางพารา การขยายผลงานวิจัยด้านเทคโนโลยีและนวัตกรรมสู่การผลิตผลิตภัณฑ์ยางพาราปลายน้ำที่มีมูลค่าสูง เช่น การใช้ยางพาราเป็นวัตถุดิบสำหรับผลิตภัณฑ์ที่ใช้ในงานวิศวกรรมหรือใช้ในอุตสาหกรรม (แผ่นยางปูพื้น ยางรองหมอนรองรถไฟ และยางรองคอสะพาน) และวัสดุทางการแพทย์ (วัสดุจัดฟัน และสายน้ำเกลือ) ตลอดจนส่งเสริมการผลิตเฟอร์นิเจอร์จากไม้ยางที่มีการออกแบบที่ทันสมัย เพื่อสร้างมูลค่าเพิ่มให้กับอุตสาหกรรมของภาคและเป็นฐานเศรษฐกิจที่สร้างรายได้ได้อย่างยั่งยืน พัฒนาระบบตลาดยางพารา (ตลาดท้องถิ่น ตลาดกลางยางพารา และตลาดซื้อขายล่วงหน้า) ให้มีความเข้มแข็งและมีระบบการบริหารจัดการได้อย่างมีประสิทธิภาพ เพื่อสามารถใช้เป็นตลาดอ้างอิงที่น่าเชื่อถือของผู้ซื้อ-ขายยางของประเทศและตลาดโลก

๒. พัฒนาเขตอุตสาหกรรมโอเลโอเคมีคอลแบบครบวงจรในจังหวัดกระบี่ สุราษฎร์ธานี และชุมพร เพื่อให้เป็นอุตสาหกรรมใหม่ของภาค และสร้างมูลค่าเพิ่มให้กับน้ำมันปาล์ม รวมทั้งส่งเสริมการผลิตและจัดจำหน่ายผลิตภัณฑ์จากอุตสาหกรรมโอเลโอเคมีคอลในตลาดต่างประเทศ และพัฒนาความร่วมมือในการกำหนดมาตรฐานกลางคุณภาพผลผลิตปาล์มน้ำมันของอาเซียน และกลไกความร่วมมือระหว่างประเทศเพื่อนบ้าน (มาเลเซีย อินโดนีเซีย ไทย) ในฐานะผู้ผลิตน้ำมันปาล์มรายใหญ่ของโลกในการกำหนดมาตรฐานราคาน้ำมันปาล์มเพื่อเพิ่มอำนาจการต่อรองในตลาดโลกและสร้างเสถียรภาพด้านราคา

๓. พัฒนาและสนับสนุนการใช้เทคโนโลยีชีวภาพและนวัตกรรมในการผลิตภาคเกษตร เพื่อเพิ่มประสิทธิภาพการผลิต และพัฒนาคุณภาพผลผลิตให้กับยางพาราและปาล์มน้ำมัน รองรับการพัฒนาอุตสาหกรรมแปรรูปการเกษตรในอนาคต รวมทั้งการแปรรูปผลิตภัณฑ์ใหม่ๆ อาทิ เครื่องสำอาง ยาสมุนไพร เวชสำอาง ผลิตภัณฑ์อาหาร เป็นต้น รวมทั้งการประชาสัมพันธ์และทำการตลาดผลิตภัณฑ์ใหม่ เพื่อเพิ่มช่องทางในการจำหน่ายยางพาราได้มากขึ้น

ยุทธศาสตร์ที่ ๓ พัฒนาการผลิตสินค้าเกษตรหลักของภาคและสร้างความเข้มแข็งสถาบันเกษตรกร

แนวทางการพัฒนา

๑. ยกระดับการผลิตสินค้าเกษตรที่เป็นอัตลักษณ์ที่เหมาะสมกับศักยภาพพื้นที่ของภาค เช่น ข้าว (ข้าวสังข์หยด ข้าวหอมกระดังงา ข้าวเล็บนก) ไม้ผล (กล้วยหอมทอง มะพร้าวทุเรียน มังคุด ส้มโอ) และปศุสัตว์ (โคขุนศรีวิชัย) เพื่อให้เป็นสินค้ามูลค่าสูงและได้มาตรฐานส่งออก โดยการส่งเสริมและสนับสนุนการใช้เทคโนโลยีเข้ามาช่วยในการปรับปรุงการปลูกพืช การบำรุงรักษา การเก็บเกี่ยว และการแปรรูปเพื่อสร้างมูลค่าเพิ่ม รวมทั้ง ส่งเสริมการทำเกษตรแปลงใหญ่ในพื้นที่ที่เหมาะสม (zoning) ส่งเสริมการประกอบธุรกิจออนไลน์ผ่านเครือข่ายการสื่อสารสาธารณะ และเพิ่มช่องทางตลาดในกลุ่มตลาดเฉพาะ (Niche Market)

๒. ยกระดับอุตสาหกรรมการเพาะเลี้ยงกุ้งและสัตว์น้ำชายฝั่งและการทำอุตสาหกรรมประมงทะเลที่ได้มาตรฐานสากล โดยส่งเสริมให้มีการเพาะเลี้ยงที่เป็นมิตรกับสิ่งแวดล้อมการพัฒนากระบวนการผลิตที่มีประสิทธิภาพและมีการบริหารจัดการที่ได้มาตรฐานสุขอนามัยและเป็นไปตามกฎกติกาสากล การส่งเสริมการจัดระเบียบเรือประมงเข้าสู่ระบบการควบคุมได้อย่างถูกต้องต้องมีมาตรการควบคุมและเฝ้าระวังการประมง IUU ที่มีประสิทธิภาพขึ้นไปจนถึงการพัฒนาระบบการตรวจสอบย้อนกลับ (Traceability) ของสินค้าประมง รวมทั้งส่งเสริมการแปรรูปผลิตภัณฑ์อาหารทะเลที่หลากหลาย ในพื้นที่จังหวัดสุราษฎร์ธานี นครศรีธรรมราช สงขลา และชุมพร

๓. ส่งเสริมทำการเกษตรแบบผสมผสาน เพื่อสร้างความสามารถในการพึ่งพาตนเองและความมั่นคงทางด้านรายได้ให้กับเกษตรกรรายย่อย สามารถใช้ทรัพยากรและปัจจัยการผลิตอย่างคุ้มค่า โดยเฉพาะการทำเกษตรและเลี้ยงสัตว์ผสมผสานร่วมกับการปลูกยางพาราปาล์มน้ำมันและไม้ผล หรือพื้นที่ปลูกยางพาราและปาล์มน้ำมันที่ไม่เหมาะสมให้ผลผลิตต่ำ ส่งเสริมการปลูกพืชพันธุ์ดี (ไม้ผล และพืชผักรวมทั้งพืชเศรษฐกิจอื่น) ที่คำนึงถึงความสอดคล้องกับความต้องการของตลาด โดยการเพิ่มคุณภาพการเกษตรให้ได้มาตรฐานเกษตรอินทรีย์ พัฒนาแหล่งน้ำเพื่อสนับสนุนการทำเกษตรผสมผสาน

๔. ส่งเสริมให้มีการใช้เทคโนโลยีและนวัตกรรมในการผลิตและบริหารจัดการฟาร์มอย่างเป็นระบบ โดยเฉพาะในกลุ่มเกษตรกรรุ่นใหม่เพื่อพัฒนาไปสู่การเป็นเกษตรกรมืออาชีพ (Smart Farmer) โดยสนับสนุนการรวมกลุ่มเกษตรกร การสร้างและพัฒนาความเข้มแข็งขององค์กร/สถาบันเกษตรกรและพัฒนาเครือข่ายวิสาหกิจชุมชนหรือสหกรณ์การเกษตร ส่งเสริมการใช้เทคโนโลยีและนวัตกรรมในการผลิตและบริหารจัดการฟาร์มอย่างเป็นระบบรวมทั้งสนับสนุนการเข้าถึงแหล่งความรู้และแหล่งเงินทุนที่เป็นธรรมและทั่วถึง ยกระดับสินค้าและผู้ประกอบการให้มีความสามารถในการแข่งขัน เชื่อมโยงเครือข่ายในรูปแบบคลัสเตอร์สร้างความเชื่อมโยงธุรกิจชุมชนและ SME ส่งเสริมการพัฒนาธุรกิจ Start up และส่งเสริมการพัฒนา ตามแนวทางประชารัฐ

๕. วางระบบป้องกันและแก้ไขปัญหาความเสื่อมโทรมของทรัพยากรธรรมชาติและสิ่งแวดล้อมที่เป็นฐานปัจจัยการผลิตทางการเกษตรของภาค เพื่อรักษาสมดุลของระบบนิเวศให้เกิดความยั่งยืน อาทิ พื้นที่ป่าที่เป็น

แหล่งต้นน้ำ ดิน แหล่งน้ำ ชายฝั่ง รวมทั้งพื้นที่ป่าชายเลน ซึ่งเป็นแหล่งที่อยู่อาศัยและอนุบาลสัตว์น้ำวัยอ่อน โดยอาศัยความร่วมมือของชุมชนในการป้องกันอนุรักษ์และฟื้นฟูทรัพยากรธรรมชาติรวมทั้งการวางระบบป้องกันและแก้ไขปัญหาอุทกภัยในพื้นที่ที่เกิดน้ำท่วมซ้ำซาก อาทิ พัทลุง และนครศรีธรรมราช

ยุทธศาสตร์ที่ ๔ พัฒนาโครงสร้างพื้นฐานสนับสนุนการท่องเที่ยว การพัฒนาเขตอุตสาหกรรมและการเชื่อมโยงการค้าโลก

แนวทางการพัฒนา

๑. พัฒนาโครงข่ายคมนาคมขนส่งเชื่อมโยงการพัฒนาแหล่งท่องเที่ยวชั้นนำแห่งใหม่กับแหล่งท่องเที่ยวที่มีชื่อเสียง โดยพัฒนาถนนเลียบชายฝั่งทะเลอ่าวไทยสายชุมพร-สุราษฎร์ธานี-นครศรีธรรมราช-สงขลา เชื่อมโยงกับสาย The Royal Coast ของภาคกลาง พัฒนาเส้นทางรถไฟเพื่อสนับสนุนการท่องเที่ยวเชื่อมโยงฝั่งอันดามันและอ่าวไทย อาทิ สายท่าปูน-พังงา-พุนพิน-ดอนสัก สายระนอง-ชุมพร และพัฒนาเส้นทางรถไฟเชื่อมโยงพื้นที่ตอนเหนือ-ใต้ของฝั่งอันดามัน และสายระนอง-พังงา-กระบี่-ตรัง ควบคู่กับการพัฒนาเมืองภูเก็ต เมืองหาดใหญ่ รวมทั้งเมืองศูนย์กลางเศรษฐกิจของภาคให้เป็นเมืองนำอยู่สามารถรองรับการขยายตัวทางเศรษฐกิจและการท่องเที่ยว

๒. พัฒนาและสนับสนุนท่าเรือสำราญในจังหวัดภูเก็ต ให้เป็นท่าเรือหลัก (Homeport) ของโลก รวมทั้งพัฒนาท่าเรือแวะพัก (Port of Call) และท่าเรือมารีนาให้มีมาตรฐานในแหล่งท่องเที่ยวทางทะเลที่มีศักยภาพของภาค (กระบี่ พังงา และสมุย)

๓. พัฒนาระบบโครงสร้างพื้นฐานสนับสนุนการพัฒนาเขตอุตสาหกรรมแปรรูปยางพาราขนาดใหญ่-สะเดา โดยเร่งรัดการพัฒนาโครงข่ายรถไฟ อาทิ รถไฟฟ้าหาดใหญ่-ปาดังเบซาร์ รถไฟทางคู่ชุมพร-สุราษฎร์ธานี-หาดใหญ่-สงขลา พัฒนาทางหลวงพิเศษ (Motorway) หาดใหญ่-ด่านพรมแดนสะเดาพัฒนาศูนย์กระจายสินค้าทุ่งสง เป็นศูนย์กลางการเชื่อมโยงการขนส่งระบบราง รวมทั้งพัฒนาเมืองรอบสถานีขนส่งระบบรางในเมืองทุ่งสงและเมืองสะเดา (ปาดังเบซาร์) ตลอดจนพัฒนาท่าเรือสงขลาแห่งที่ ๒ เพื่อรองรับการขนส่งสินค้าเชื่อมโยงกับท่าเรือชายฝั่งและท่าเรือหลักทั้งภายในและต่างประเทศ

๔. พัฒนาโครงสร้างพื้นฐานเชื่อมโยงภาคใต้กับเส้นทางการค้าโลก โดยการพัฒนาและปรับปรุงท่าเรือที่มีอยู่ในปัจจุบันให้สามารถใช้ประโยชน์ได้อย่างเต็มศักยภาพ พัฒนาและปรับปรุงสนามบินนานาชาติและสนามบินภายในประเทศ พัฒนาโครงข่ายรถไฟเชื่อมโยงท่าเรือสงขลา ๒ -หาดใหญ่-ปาดังเบซาร์-บัตเตอร์เวิร์ธ (รัฐปีนัง มาเลเซีย) รวมทั้งพัฒนาโครงข่ายถนนสายหลักเป็น ๔ ช่องจราจร และการพัฒนาโครงข่ายถนนสายรองให้เชื่อมโยงกับถนนสายหลักเพื่อสนับสนุนการขนส่งและกระจายสินค้าจากพื้นที่ตอนในสู่พื้นที่หลักได้อย่างมีประสิทธิภาพ รวมทั้งการพัฒนาประปาบาดิน โดยการพัฒนาระบบโครงข่ายท่อส่งน้ำ ระบบจำหน่ายน้ำและการเพิ่มประสิทธิภาพระบบส่งน้ำให้เพียงพอเพื่อสนับสนุนปริมาณความต้องการใช้น้ำที่เพิ่มขึ้นและลดผลกระทบจากปัญหาขาดแคลนน้ำในช่วงฤดูแล้ง

ยุทธศาสตร์ที่ ๕ อนุรักษ์ ฟื้นฟู และบริหารจัดการทรัพยากรธรรมชาติและสิ่งแวดล้อมอย่างเป็นระบบ เพื่อเป็นฐานการพัฒนาที่ยั่งยืน

แนวทางการพัฒนา

๑. เพิ่มประสิทธิภาพการจัดการฐานทรัพยากรให้มีความอุดมสมบูรณ์ โดยเฉพาะทรัพยากรดิน น้ำ ป่าไม้ ประมง และชายฝั่ง เพื่อเป็นปัจจัยการผลิตที่มีประสิทธิภาพ โดยการอนุรักษ์และฟื้นฟูทรัพยากรโดยอาศัยความร่วมมือของชุมชน ส่งเสริมการปลูกป่าชุมชน ป่าชายเลน การปลูกไม้เศรษฐกิจการรักษาระบบนิเวศทางทะเล อนุรักษ์

ฟื้นฟูสัตว์น้ำบริเวณป่าชายเลน และการป้องกันการกัดเซาะชายฝั่งโดยใช้เทคโนโลยีและรูปแบบที่เหมาะสมกับแต่ละสภาพพื้นที่ และการจัดระเบียบและกำหนดกิจกรรมทางเศรษฐกิจและสิ่งปลูกสร้างบริเวณพื้นที่ชายฝั่งทะเลเพื่อลดผลกระทบต่อ การกัดเซาะบริเวณชายฝั่ง รวมทั้งจัดการฐานข้อมูลเพื่อการวางแผนทางการเกษตรที่เหมาะสม และระบบข้อมูลสารสนเทศเพื่อเฝ้าระวังและติดตามสถานการณ์ด้านทรัพยากรธรรมชาติและสิ่งแวดล้อม

๒. วางระบบป้องกันและแก้ไขปัญหาการบริหารจัดการน้ำอย่างเป็นระบบ โดยนำเทคโนโลยีมาใช้ในการจัดทำระบบการจัดการน้ำเชิงลุ่มน้ำที่ทันสมัย จัดทำข้อมูลสารสนเทศด้านน้ำเพื่อแก้ไขปัญหาภัยแล้งและอุทกภัยในพื้นที่ที่เกิดน้ำท่วมซ้ำซาก อาทิ พัทลุง และนครศรีธรรมราชรวมทั้งจัดหาน้ำเพื่อชุมชนชนบทและน้ำ เพื่อการบริโภคอุปโภคและการเกษตรที่เพียงพอ ตลอดจนการพัฒนา ระบบสำรองและกักเก็บน้ำ และระบบส่งน้ำดิบ โดยการพัฒนาระบบโครงข่ายท่อส่งน้ำ ระบบจำหน่ายน้ำ และการเพิ่มประสิทธิภาพระบบส่งน้ำให้เพียงพอ เพื่อสนับสนุนปริมาณความต้องการใช้น้ำที่เพิ่มขึ้นในเขตเมืองเพื่อการอยู่อาศัย พาณิชยกรรม และบริการและลดผลกระทบจากปัญหาขาดแคลนน้ำในช่วงฤดูแล้ง

๓. ส่งเสริมการใช้พลังงานทดแทนและเพิ่มประสิทธิภาพการใช้พลังงานเพื่อสร้างความมั่นคงด้านพลังงาน โดยส่งเสริมการใช้พลังงานจากธรรมชาติ อาทิ ลม แสงแดด ชีวมวล (จากวัสดุเหลือใช้ทางการเกษตร) และส่งเสริมให้เอกชนเข้าร่วมลงทุนในสาขาพลังงาน โดยใช้รูปแบบการร่วมลงทุนระหว่างภาครัฐและเอกชน (Public Private Partnership: PPP) รวมทั้งส่งเสริมให้ภาคประชาชนเข้ามามีส่วนร่วมในการดำเนินงาน และส่งเสริมการใช้เทคโนโลยีการผลิตที่ประหยัดพลังงานให้กับผู้ประกอบการ การให้ความรู้กับประชาชนในการใช้พลังงานอย่างมีประสิทธิภาพ

๔. บริหารจัดการและแก้ไขปัญหาสิ่งแวดล้อมอย่างเป็นระบบ โดยการลงทุนในโครงสร้างพื้นฐานด้านการจัดการมลพิษ อาทิ ระบบรวบรวมและบำบัดน้ำเสีย และระบบกำจัดขยะมูลฝอยที่เหมาะสม การให้ความรู้การจัดการขยะตั้งแต่ต้นทางจนถึงปลายทาง ควบคู่กับการสร้างจิตสำนึกให้กับประชาชนทุกวัยทั้งในและนอกระบบการศึกษา รมรงค์การบริโภคที่เป็นมิตรกับสิ่งแวดล้อมเพื่อลดปริมาณการเกิดของเสียส่งเสริม และเข้มงวดการดำเนินมาตรการ ๓ R (Reduce Reuse Recycle) ทั้งในระดับท้องถิ่น และชุมชน ส่งเสริมระบบบริหารจัดการสิ่งแวดล้อมที่ปลายทางอย่างเหมาะสม เช่น การใช้ระบบฝังกลบที่ถูกหลักวิชาการ การแปลงขยะเป็นพลังงาน เป็นต้น สนับสนุนการนำเทคโนโลยีมาใช้ในการควบคุมและแก้ไขปัญหาสิ่งแวดล้อม และสนับสนุนท้องถิ่นและชุมชนในการจัดการสิ่งแวดล้อมด้วยมาตรการจูงใจ ทั้งมาตรการทางภาษีและมาตรการสนับสนุนงบประมาณ

ยุทธศาสตร์ที่ ๖ พัฒนาพื้นที่ระเบียงเศรษฐกิจภาคใต้อย่างยั่งยืน

แนวทางการพัฒนา

๑. พัฒนาประตูการค้าฝั่งตะวันตก (Western Gateway) โดยการเพิ่มประสิทธิภาพโครงสร้างพื้นฐานการขนส่งและระบบโลจิสติกส์ที่มีในปัจจุบันและพัฒนาเพิ่มเติมเพื่อเชื่อมโยงฝั่งอ่าวไทยฝั่งอันดามัน-ประเทศแถบเอเชียใต้ ให้สามารถเดินทางและขนส่งสินค้าผ่านเส้นทางประตูเศรษฐกิจด้านตะวันตกของประเทศไทยได้อย่างต่อเนื่องไร้รอยต่อ ส่งเสริมระบบการขนส่งและโลจิสติกส์ให้ได้มาตรฐานสากล และศึกษาความเชื่อมโยงทางเศรษฐกิจทั้งด้านการผลิต การค้า การลงทุน โดยให้ความสำคัญกับการพัฒนาท่าเรือจังหวัดระนอง และการเชื่อมโยงเส้นทางรถไฟระหว่างชุมพร-ระนอง ที่จะสนับสนุนให้เกิดการใช้ประโยชน์จากท่าเรือระนองให้เป็น Western Gateway

๒. พัฒนาประตูสู่การท่องเที่ยวอ่าวไทยและอันดามัน (Royal Coast & Andaman Route) โดยพัฒนาการท่องเที่ยวเชื่อมโยงฝั่งอ่าวไทยและอันดามันตามแนวประจวบคีรีขันธ์-ชุมพร-ระนองเมียนมา ควบคู่กับการพัฒนาเส้นทางท่องเที่ยวและสนับสนุนกิจกรรมกระตุ้นการท่องเที่ยวเชื่อมโยงทั้งสองฝั่งทะเล รวมทั้งการพัฒนา

โครงข่ายคมนาคมทั้งทางบกและทางอากาศ และสิ่งอำนวยความสะดวกด้านการท่องเที่ยว มุ่งเน้นรูปแบบการท่องเที่ยวเชิงนิเวศที่มีคุณภาพและมาตรฐานเชื่อมโยงแหล่งท่องเที่ยวชายฝั่งทะเลของจังหวัดชุมพรกับ Royal Coast และเชื่อมโยงเส้นทางท่องเที่ยวสู่แหล่งน้ำแร่และเกาะต่าง ๆ ของจังหวัดระนองและประเทศเมียนมา

๓. พัฒนาอุตสาหกรรมฐานชีวภาพและการแปรรูปการเกษตรมูลค่าสูง (Bio-Based & Processed Agricultural Products) โดยสนับสนุนการนำเทคโนโลยีสมัยใหม่มาใช้ในการผลิต ส่งเสริมการวิจัย และพัฒนา เพื่อสร้างมูลค่าเพิ่มให้กับสินค้าทางการเกษตร โดยเน้นการวิจัยและพัฒนาเพื่อต่อยอดจากการผลิตน้ำมันปาล์มในจังหวัดสุราษฎร์ธานี นครศรีธรรมราช และจังหวัดใกล้เคียง (กระบี่ และชุมพร) ไปสู่ผลิตภัณฑ์ที่มีมูลค่าสูงขึ้น อาทิ Phase Change Material (PCM) และ Nutritional Foods พัฒนาต่อยอดอุตสาหกรรมยางพาราและการแปรรูปอาหาร และพืชเศรษฐกิจสำคัญอื่นๆ ผ่านการสร้างร่วมมือระหว่างภาคเอกชนและสถาบันการศึกษา กำหนดเขตพื้นที่และสิทธิประโยชน์สำหรับการพัฒนาอุตสาหกรรมฐานชีวภาพที่ชัดเจน เพื่อดึงดูดการลงทุนของภาคเอกชน ส่งเสริมการพัฒนาบุคลากรด้านวิทยาศาสตร์ และเทคโนโลยี

๔. การอนุรักษ์ทรัพยากรธรรมชาติ การส่งเสริมวัฒนธรรม และการพัฒนาเมืองน่าอยู่ (Green Culture & Livable Cities) ในพื้นที่จังหวัดชุมพร ระนอง สุราษฎร์ธานี และนครศรีธรรมราช โดยเน้นกรอบการเป็นเมืองที่มีความน่าอยู่สำหรับคนทุกกลุ่ม และยังคงรักษาอัตลักษณ์ของพื้นที่ รวมทั้งอนุรักษ์ และฟื้นฟูทรัพยากรธรรมชาติทางทะเล ป่าไม้ และป่าชายเลน เพื่อให้เกิดการพัฒนาที่ยั่งยืน อนุรักษ์และส่งเสริมวัฒนธรรมและภูมิปัญญาท้องถิ่น เพิ่มบทบาทการมีส่วนร่วมของชุมชนในการบริหารจัดการและพัฒนาแหล่งการเรียนรู้และ การท่องเที่ยววิถีชุมชน และพัฒนาเมืองน่าอยู่สำหรับคนทุกกลุ่มในสังคม และเอื้อต่อการขยายตัวทางเศรษฐกิจและสังคม โดยกำหนดการพัฒนาเมืองระนองให้เป็น Smart Living City ที่มีการวางผังเมือง และระบบสาธารณูปโภค สาธารณูปการที่ทันสมัย

๓.๒ แผนพัฒนากลุ่มจังหวัดภาคใต้ฝั่งอ่าวไทย พ.ศ. ๒๕๖๑ - ๒๕๖๕

เป้าหมายการพัฒนา ของกลุ่มจังหวัดภาคใต้ฝั่งอ่าวไทย “ศูนย์กลางการเกษตร การค้า การลงทุน การท่องเที่ยวนานาชาติ โลจิสติกส์ที่สมบูรณ์ สิ่งแวดล้อมยั่งยืน และสังคมคุณภาพ”

นิยามเป้าหมาย

ศูนย์กลางการเกษตร	หมายถึง เป็นศูนย์กลางด้านการเกษตร อุตสาหกรรมเกษตรที่เกี่ยวข้อง ที่กลุ่มจังหวัดมีศักยภาพ เช่น ยางพารา ปาล์ม น้ำมัน ข้าว ไม้ผล สมุนไพร การประมง ปศุสัตว์ ทั้งด้านการผลิต แปรรูป การตลาด เพื่อสร้างมูลค่าเพิ่มทางเศรษฐกิจ รวมถึง การส่งเสริมการปลูกไม้เศรษฐกิจ และการพัฒนาบุคลากรด้านการเกษตร
การค้า การลงทุน	หมายถึง เป็นศูนย์กลางการค้า การลงทุน ด้านการบริหารจัดการ การตลาดในสินค้าและบริการอย่างครบวงจรที่เชื่อมโยงการค้า การลงทุนระหว่างประเทศ
ศูนย์กลางการท่องเที่ยวนานาชาติ	หมายถึง การมีความโดดเด่นสถานที่ท่องเที่ยว สถานที่ท่องเที่ยวระดับนานาชาติและความหลากหลายของรูปแบบการท่องเที่ยว
โลจิสติกส์ที่สมบูรณ์	หมายถึง การมีระบบคมนาคมที่เชื่อมโยงทั้งทางบก ทางอากาศ และทางน้ำ และการพัฒนาระบบเครือข่าย การสื่อสาร สารสนเทศ และพลังงาน เพื่อเป็นปัจจัยพื้นฐานที่สนับสนุน การพัฒนาด้านต่าง ๆ ของกลุ่มจังหวัดได้อย่างมีประสิทธิภาพ
สิ่งแวดล้อมยั่งยืน	หมายถึง การพัฒนาในทุกด้านของกลุ่มจังหวัด จะต้องไม่สร้างปัญหาต่อทรัพยากร

	<p>ธรรมชาติสิ่งแวดล้อม รวมทั้งต้องมียุทธศาสตร์การพัฒนา การอนุรักษ์ พื้นฟู เพื่อป้องกัน และการแก้ไขปัญหาทรัพยากรธรรมชาติ สิ่งแวดล้อม และภัยพิบัติ ทางธรรมชาติที่มีอยู่</p>
<p>สังคมคุณภาพ</p>	<p>หมายถึง การดำเนินการกิจของกลุ่มจังหวัดภาคใต้ฝั่งอ่าวไทยในประเด็นยุทธศาสตร์ ต่างๆ โดยน้อมนำหลักปรัชญาของเศรษฐกิจพอเพียงเป็นแนวทาง และคงอัตลักษณ์ ของความเป็นไทย ความเป็นวัฒนธรรมท้องถิ่น รวมถึงพหุวัฒนธรรม เพื่อมุ่งสู่การเป็น สังคมคุณภาพ ประชาชนมีคุณภาพชีวิตที่ดี</p>

เป้าประสงค์รวม

๑. กลุ่มจังหวัดเป็นศูนย์กลาง การผลิตและแปรรูป ยางพารา ปาล์มน้ำมัน ข้าว ไม้ผล สมุนไพร
 การเพาะเลี้ยงสัตว์น้ำเศรษฐกิจ และการเลี้ยงสัตว์เศรษฐกิจที่มีความโดดเด่นในพื้นที่
๒. กลุ่มจังหวัดมีมูลค่าการค้า การลงทุนที่เพิ่มขึ้น
๓. กลุ่มจังหวัดเป็นสถานที่ท่องเที่ยวนานาชาติ ที่มีคุณภาพ และมีความหลากหลายของรูปแบบ
 การท่องเที่ยว
๔. มีระบบโครงสร้างพื้นฐาน และระบบโลจิสติกส์ที่มีศักยภาพในการรองรับการพัฒนาต่าง ๆ ของ
 กลุ่มจังหวัด
๕. กลุ่มจังหวัดมีทรัพยากรธรรมชาติที่สมบูรณ์ มีสิ่งแวดล้อม ประชาชนมีคุณภาพชีวิต
 และสภาพสังคมที่ดี

ตัวชี้วัดความสำเร็จตามเป้าหมายการพัฒนากลุ่มจังหวัด

๑. เป้าประสงค์รวม ตัวชี้วัดและค่าเป้าหมาย

เป้าประสงค์รวม	ตัวชี้วัด/ เป้าหมายรวม ๕ ปี	ข้อมูลค่าฐาน	ค่าเป้าหมายรายปี				
			๒๕๖๑	๒๕๖๒	๒๕๖๓	๒๕๖๔	๒๕๖๕
๑. กลุ่มจังหวัดเป็น ศูนย์กลาง การผลิต และแปรรูปยางพารา ปาล์มน้ำมัน ข้าว ไม้ผล สมุนไพร การเพาะเลี้ยงสัตว์น้ำ เศรษฐกิจ และการ เลี้ยงสัตว์เศรษฐกิจที่ มีความโดดเด่นใน พื้นที่	-ผลิตภัณฑ์มวลรวม กลุ่มจังหวัดที่แท้จริง (GPP) ภาค เกษตรกรรม เพิ่มขึ้น ๒ % จาก ค่าฐาน	๘๗,๘๐๓ ล้านบาท (ค่าเฉลี่ย ๕๓-๕๗)	๐.๕ %	๑.๐ %	๑.๕ %	๑.๘ %	๒%
	ผลิตภัณฑ์มวลรวมกลุ่ม จังหวัดที่แท้จริง (GPP) สาขาอุตสาหกรรม เพิ่มขึ้น ๖% จากค่าฐาน	๖๐,๖๑๓ ล้านบาท (ค่าเฉลี่ย ๕๓-๕๗)	๓ %	๔%	๕%	๖ %	๖%
๒. กลุ่มจังหวัดมี มูลค่าการค้า	ผลิตภัณฑ์มวลรวมกลุ่ม จังหวัดที่แท้จริง (GPP)	๔๐๑,๘๐๓	๐.๕ %	๑.๐ %	๑.๕ %	๑.๘ %	๒ %

เป้าประสงค์รวม	ตัวชี้วัด/ เป้าหมายรวม ๕ ปี	ข้อมูลค่าฐาน	ค่าเป้าหมายรายปี				
			๒๕๖๑	๒๕๖๒	๒๕๖๓	๒๕๖๔	๒๕๖๕
การลงทุนที่เพิ่มขึ้น	การค้า การลงทุน เพิ่มขึ้น ๒% จากค่าฐาน	ล้านบาท (ค่าเฉลี่ย ๕๓-๕๗)					
๓. กลุ่มจังหวัดเป็น สถานที่ท่องเที่ยว นานาชาติ ที่มีคุณภาพ และมีความหลากหลาย ของรูปแบบการ ท่องเที่ยว	ร้อยละของรายได้จาก การท่องเที่ยวที่เพิ่มขึ้น ๑๐% จากค่าฐาน	๑๐๑,๐๓๓ ล้านบาท (ค่าเฉลี่ย ๕๔-๕๘)	๗ %	๗%	๘%	๘%	๑๐%
๔. มีระบบโครงสร้าง พื้นฐาน และระบบ โลจิสติกส์ที่มีศักยภาพ ในการรองรับการ พัฒนาด้านต่าง ๆ ของกลุ่มจังหวัด	ผลิตภัณฑ์มวลรวมกลุ่ม จังหวัด (GPP) สาขา การขนส่ง สถานที่เก็บ สินค้า และการ คมนาคมเพิ่มขึ้น ๑๐ % จากค่าฐาน	๒๐,๘๓๐ ล้านบาท (ค่าเฉลี่ย ๕๓-๕๗)	๔ %	๖ %	๘ %	๑๐ %	๑๐%
๕. กลุ่มจังหวัดมี ทรัพยากรธรรมชาติที่ สมบูรณ์ มี สิ่งแวดล้อม ประชาชนมีคุณภาพ ชีวิต และสภาพสังคม ที่ดี	- ผลิตภัณฑ์ มวลรวมกลุ่มจังหวัด ที่แท้จริง (GPP) สาขา การบริการด้านสุขภาพ และสังคม เพิ่มขึ้น ๑๓% - สถานการณ์การ กัดเซาะชายฝั่งทะเล ของกลุ่มจังหวัดลดลง ๔% จากค่าฐาน	๘,๕๒๓ ล้านบาท (ค่าเฉลี่ย ๕๓-๕๗)	๑๐%	๑๑%	๑๒%	๑๓%	๑๓%

ประเด็นการพัฒนาของกลุ่มจังหวัด

๑) ประเด็นการพัฒนา

- ประเด็นการพัฒนาด้านที่ ๑** การพัฒนาการเกษตร ด้านการผลิต แปรรูป การตลาดและ การบริหารจัดการพืชเศรษฐกิจหลัก (ปาล์มน้ำมัน ยางพารา ข้าว ไม้ผล สมุนไพร) การประมง และปศุสัตว์
- ประเด็นการพัฒนาด้านที่ ๒** การส่งเสริมการค้า การลงทุน การบริหารจัดการ การตลาด ในสินค้าและบริการอย่างครบวงจร ที่เชื่อมโยงการค้า การลงทุน ระหว่างประเทศ
- ประเด็นการพัฒนาด้านที่ ๓** การพัฒนาสู่การเป็นเมืองท่องเที่ยวระดับนานาชาติ ที่มีความหลากหลายของรูปแบบการท่องเที่ยว เพื่อรองรับนักท่องเที่ยวที่มีคุณภาพอย่างยั่งยืน
- ประเด็นการพัฒนาด้านที่ ๔** การพัฒนาระบบโครงสร้างพื้นฐาน การขนส่ง โลจิสติกส์ พลังงาน ระบบเครือข่าย การสื่อสาร สารสนเทศ เพื่อรองรับการพัฒนาของกลุ่มจังหวัด
- ประเด็นการพัฒนาด้านที่ ๕** การพัฒนาสู่การเป็นเมืองสีเขียว และสังคมคุณภาพ

ประเด็นการพัฒนา	แผนงาน	ตัวชี้วัดของแผนงาน	ค่าเป้าหมาย					
			พ.ศ. ๒๕๖๑	พ.ศ. ๒๕๖๒	พ.ศ. ๒๕๖๓	พ.ศ. ๒๕๖๔	พ.ศ. ๒๕๖๕	พ.ศ. ๒๕๖๑ - ๒๕๖๕
ประเด็นการพัฒนา ด้านที่๑ การพัฒนาการเกษตร ด้านการผลิตแปรรูป การตลาดและ การบริหารจัดการพืช เศรษฐกิจหลัก (ปาล์มน้ำมันยางพารา ข้าวไม้ผล สมุนไพร) การประมงและปศุสัตว์	๑.บริหารจัดการพืช เศรษฐกิจ (ยางพารา ปาล์มน้ำมันข้าวไม้ ผล สมุนไพร) อย่าง ครบวงจร (การผลิต ขั้นต้นการวิจัยการ แปรรูปการหา ช่องทางการตลาด) เพื่อสร้างมูลค่าเพิ่ม และลดต้นทุนการ ผลิตรวมทั้งส่งเสริม การขับเคลื่อนในการ เป็น Oil Palm City ๒. ส่งเสริมการบริหาร จัดการประมง และปศุสัตว์ ให้ได้มาตรฐานสากล ครบวงจร โดยใช้ เทคโนโลยีและ นวัตกรรมใหม่ เพื่อสามารถแข่งขันกับ ผู้ผลิตอื่น ๆในกลุ่ม ประชาคมอาเซียน	๑. ผลิตภัณฑ์ มวลรวม กลุ่มจังหวัดที่ แท้จริง (GPP) ภาคเกษตรกรรม เพิ่มขึ้น๒% จากค่าฐาน	๐.๕ %	๑.๐%	๑.๕ %	๑.๘ %	๒.๐%	๒.๐%
		๒. ผลิตภัณฑ์ มวลรวม กลุ่มจังหวัดที่ แท้จริง(GPP) สาขา อุตสาหกรรม เพิ่มขึ้น๖% จากค่าฐาน	๓%	๔%	๕%	๖%	๖.๐%	๖.๐%

ประเด็นการพัฒนา	แผนงาน	ตัวชี้วัดของแผนงาน	ค่าเป้าหมาย						
			พ.ศ. ๒๕๖๑	พ.ศ. ๒๕๖๒	พ.ศ. ๒๕๖๓	พ.ศ. ๒๕๖๔	พ.ศ. ๒๕๖๕	พ.ศ. ๒๕๖๑ - ๒๕๖๕	
	๓. ส่งเสริมการปลูกไม้เศรษฐกิจ การสร้างแบรนด์ผลผลิตผลไม้เศรษฐกิจ และส่งเสริมการปลูกพืชแบบผสมผสานของกลุ่มจังหวัด								
	๔. ส่งเสริมการพัฒนาบุคลากรด้านการเกษตร								
ประเด็นการพัฒนา ด้านที่๒ การส่งเสริมการค้าการลงทุนการบริหารจัดการการตลาด ในสินค้าและบริการอย่างครบวงจรที่เชื่อมโยงการค้า การลงทุนระหว่างประเทศ	๑.พัฒนาการค้าการลงทุนและพื้นที่เขตพัฒนาเศรษฐกิจพิเศษ รวมทั้งส่งเสริมด้านการค้าชายแดน ๒. ส่งเสริมการพัฒนาระบบตลาดดิจิทัล ๓. ส่งเสริมการพัฒนาด้านการค้าเพื่อเชื่อมโยงระเบียบเศรษฐกิจภาคใต้	๑. ผลิตภัณฑ์มวลรวมกลุ่มจังหวัด ที่แท้จริง (GPP) ภาคเกษตรกรรมเพิ่มขึ้น๒% จากค่าฐาน	๐.๕ %	๑.๐ %	๑.๕ %	๒ %	๒.๐%	๒.๐%	
ประเด็นการพัฒนา ด้านที่๔ การพัฒนาระบบโครงสร้างพื้นฐาน การขนส่งโลจิสติกส์ พลังงานระบบเครือข่าย การสื่อสารสารสนเทศ เพื่อรองรับการพัฒนาของกลุ่มจังหวัด	๑.พัฒนาโครงข่ายการคมนาคมโลจิสติกส์รวมทั้งพัฒนาโครงข่ายระบบสารสนเทศเพื่อรองรับการขยายตัวของพื้นที่เขตเศรษฐกิจและการท่องเที่ยว ๒. ส่งเสริมการใช้พลังงานอย่างมีประสิทธิภาพ และสรรหาพลังงานทดแทนเพื่อความยั่งยืนของพลังงาน	๑. ผลิตภัณฑ์มวลรวม กลุ่มจังหวัด (GPP) สาขาการขนส่งสถานที่เก็บสินค้าและการคมนาคมเพิ่มขึ้น๑๐% จากค่าฐาน	๔ %	๖ %	๘ %	๑๐ %	๑๐%	๑๐%	
ประเด็นการพัฒนา ด้านที่๕ การพัฒนาสู่การเป็นเมืองสีเขียวและสังคมคุณภาพ	๑.อนุรักษ์ ฟื้นฟูและแก้ไขปัญหา รวมทั้งเพิ่มประสิทธิภาพการบริหารจัดการการใช้ทรัพยากรธรรมชาติเพื่อความยั่งยืน ๒. เพิ่มความปลอดภัยลดความเสี่ยงจากภัยพิบัติและสาธารณภัย ๓.พัฒนาศักยภาพ	๑. ผลิตภัณฑ์มวลรวมกลุ่มจังหวัดที่แท้จริง (GPP) สาขาการบริการด้านสุขภาพและสังคมเพิ่มขึ้น ๑๓% ๒.สถานการณ์การกัดเซาะ	๑๐%	๑๑%	๑๒%	๑๓%	๑๓%	๑๓%	
			๑%	๒%	๓%	๓%	๔%	๔%	

ประเด็นการพัฒนา	แผนงาน	ตัวชี้วัดของแผนงาน	ค่าเป้าหมาย					
			พ.ศ. ๒๕๖๑	พ.ศ. ๒๕๖๒	พ.ศ. ๒๕๖๓	พ.ศ. ๒๕๖๔	พ.ศ. ๒๕๖๕	พ.ศ. ๒๕๖๑ - ๒๕๖๕
	บุคลากรทุกช่วงวัยเพื่อรองรับการเปลี่ยนแปลงของสังคมในปัจจุบัน ๔. ส่งเสริมการบริหารผลกระทบจากการพัฒนาเพื่อความยั่งยืน	ชายฝั่งทะเลของกลุ่มจังหวัดลดลง ๔% จากค่าฐาน						

๓.๓ แผนพัฒนาจังหวัด

วิสัยทัศน์จังหวัดสุราษฎร์ธานี “ เมืองเกษตรคุณภาพ การท่องเที่ยวยั่งยืน สังคมเป็นสุข ”

ยุทธศาสตร์การพัฒนาจังหวัดสุราษฎร์ธานี ๒๐ ปี (พ.ศ.๒๕๖๐-๒๕๗๙)

ประเด็นยุทธศาสตร์ ๕ ประเด็น

๑. ยุทธศาสตร์ที่ ๑ ส่งเสริมการผลิตสินค้าทางการเกษตรปศุสัตว์แลประมงที่มีคุณภาพโดยมีแนวทางการพัฒนาการเกษตรและอุตสาหกรรมการเกษตรสู่ความมั่นคงและยั่งยืนพัฒนาปศุสัตว์ประมงอย่างเป็นระบบตามมาตรฐาน

๒. ยุทธศาสตร์ที่ ๒ พัฒนาการท่องเที่ยวเพื่อเพิ่มมูลค่าการท่องเที่ยวทุกมิติโดยมีแนวทางการพัฒนาประกอบด้วยการพัฒนาผลิตภัณฑ์ชุมชนในจังหวัดให้มีคุณภาพมาตรฐานระดับอาเซียนและการพัฒนาจังหวัดเป็นแหล่งท่องเที่ยววัฒนธรรมที่ได้รับการยอมรับในระดับประเทศและเป็นแหล่งท่องเที่ยวทางธรรมชาติที่รู้จักระดับโลก

๓. ยุทธศาสตร์ที่ ๓ พัฒนาโครงสร้างพื้นฐานและโลจิสติกส์เชื่อมโยงภูมิภาคทั้งจังหวัดและกลุ่มจังหวัดโดยใช้พื้นฐานดิจิทัลโดยมีแนวทางการการใช้ดิจิทัลเพื่อพัฒนาโครงสร้างพื้นฐานและโลจิสติกส์เชื่อมโยงภูมิภาค

๔. ยุทธศาสตร์ที่ ๔ พัฒนาระบบสุขภาพมนุษย์และคุณภาพชีวิตเพื่อให้ความสมบูรณ์เพื่อสังคมน่าอยู่โดยมีแนวทางการพัฒนาประชาชนให้มีคุณภาพชีวิตที่ดีและดำรงชีวิตตามปรัชญาของเศรษฐกิจพอเพียงพัฒนาครอบครัวชุมชนและสังคมให้เกิดการเรียนรู้ตลอดชีวิตประชาชนดำรงชีวิตตามแบบอย่างผู้นำที่ดีของจังหวัด

๕. ยุทธศาสตร์ที่ ๕ ส่งเสริมการจัดการทรัพยากรธรรมชาติและสิ่งแวดล้อมโดยใช้ฐานเกษตรและท่องเที่ยวมาจัดการทรัพยากรธรรมชาติและสิ่งแวดล้อมโดยมีแนวทางการพัฒนาพื้นที่ป่าอนุรักษ์ป่าต้นน้ำให้ได้รับการอนุรักษ์ฟื้นฟูให้มีความอุดมสมบูรณ์ควบคู่กับการส่งเสริมสนับสนุนปลูกป่าไม้เศรษฐกิจชุมชน เพิ่มศักยภาพอพท.ให้สามารถจัดการขยะในพื้นที่ได้อย่างมีประสิทธิภาพรวมทั้งพัฒนาพื้นที่ลุ่มน้ำ และแหล่งน้ำธรรมชาติให้ได้รับการอนุรักษ์ฟื้นฟูเพื่อการใช้ประโยชน์อย่างยั่งยืน

ประเด็นยุทธศาสตร์(Strategic Issues) ประกอบด้วย

ยุทธศาสตร์ที่ ๑ การเพิ่มศักยภาพการแข่งขันภาคเกษตร และอุตสาหกรรมเกษตร และการพลังงาน

ยุทธศาสตร์ที่ ๒ การส่งเสริมอุตสาหกรรมบริการและการท่องเที่ยวที่ยั่งยืน

ยุทธศาสตร์ที่ ๓ การเชื่อมโยงเส้นทางคมนาคมและศูนย์โลจิสติกส์ (Logistics) ภาครัฐได้ตอนบน

ยุทธศาสตร์ที่ ๔ การพัฒนาสังคมปลอดภัย คุณภาพชีวิตที่ดี และมีศักยภาพในการแข่งขัน

ยุทธศาสตร์ที่ ๕ การสร้างฐานทรัพยากรธรรมชาติที่มั่นคงและมีสภาพแวดล้อมที่เหมาะสม

ตัวชี้วัดความสำเร็จตามเป้าหมายการพัฒนาจังหวัด

ประเด็นการพัฒนา	วัตถุประสงค์	เป้าหมายและตัวชี้วัด	ข้อมูลพื้นฐาน	ค่าเป้าหมายรายปี						แนวทางการพัฒนา
				พ.ศ. ๒๖๖๑	พ.ศ. ๒๕๖๒	พ.ศ. ๒๕๖๓	พ.ศ. ๒๕๖๔	พ.ศ. ๒๕๖๕	พ.ศ. ๒๕๖๑-๒๕๖๕	
๑. การเพิ่มศักยภาพการแข่งขันภาคเกษตร อุตสาหกรรมและการพลังงาน	๑.๑ เพิ่มศักยภาพการพัฒนาเศรษฐกิจด้านการเกษตรและอุตสาหกรรมเกษตร	๑) ร้อยละที่เพิ่มขึ้นของผลิตภัณฑ์มวลรวมจังหวัด (GPP) ภาคเกษตร (ร้อยละ ๑/ปี)	ค่าเป้าหมาย ๕๗,๒๖๖ ลบ. ใช้ข้อมูล GPP ปี ๒๕๖๐ เป็นฐาน	๑	๑	๑	๑	๑	๑	๑.๑.๑ พัฒนาการภาคการผลิตและอุตสาหกรรมอย่างพาราและปาร์สน้ำมันแบบครบวงจร (การผลิต การแปรรูป การตลาด) เพื่อเพิ่มมูลค่าและศักยภาพในการแข่งขัน
		๒) ร้อยละที่เพิ่มขึ้นของผลิตภัณฑ์มวลรวมจังหวัด (GPP) สาขาอุตสาหกรรม (ร้อยละ ๐.๕ /ปี)	ค่าเป้าหมาย ๒๕,๐๑๐.๖๓ ลบ. ใช้ข้อมูล GPP ปี ๒๕๖๐ เป็นฐาน	๐.๕	๐.๕	๐.๕	๐.๕	๐.๕	๐.๕	๑.๒.๑ ส่งเสริมและพัฒนายกระดับมาตรฐานสินค้าเกษตร (พืช, ประมง, ปศุสัตว์)
		๓) ร้อยละที่เพิ่มขึ้นของการผลิตพลังงานทดแทน (ร้อยละ ๐.๕/ปี)	ค่าเป้าหมาย ๑๓๓.๔๓ MW	N/A	N/A	N/A	๐.๕	๐.๕	๐.๕	๑.๓.๑ ส่งเสริมและการพัฒนาการใช้พลังงานอย่างมีประสิทธิภาพและพลังงานทดแทน

ประเด็นการ พัฒนา	วัตถุประสงค์	เป้าหมายและ ตัวชี้วัด	ข้อมูล พื้นฐาน	ค่าเป้าหมายรายปี					พ.ศ. ๒๕๖๑- ๒๕๖๕	แนว ทางการ พัฒนา
				พ.ศ. ๒๕๖๑	พ.ศ. ๒๕๖๒	พ.ศ. ๒๕๖๓	พ.ศ. ๒๕๖๔	พ.ศ. ๒๕๖๕		
๒. การส่งเสริม อุตสาหกรรมบริการ และการท่องเที่ยวที่ ยั่งยืน	๒.๑ สร้าง เศรษฐกิจด้วย อุตสาหกรรม บริการการ ท่องเที่ยวและ ระบบโลจิสติกส์	๑) ร้อยละที่เพิ่มขึ้น ของรายได้จากการ ท่องเที่ยว (ร้อยละ ๕/ ปี)	ค่าเป้าหมายใน ปี ๖๔ (๑๑๕,๘๑๒.๖ ลบ) โดยใช้ ตัวเลขจากฐาน ปี ๖๓	๑๐	๑๐	๕	๕	๕	๗	๒.๑.๑ พัฒนาแหล่ง ท่องเที่ยว และกิจกรรม การ ท่องเที่ยวอัน เป็น เอกลักษณ์ จังหวัดให้ ตอบรับ กระแสการ ท่องเที่ยว โลก ๒.๑.๒ บริหาร จัดการแหล่ง ท่องเที่ยวให้ มี ประสิทธิภาพ ปลอดภัย นำไปสู่ความ ยั่งยืน ๒.๑.๓ พัฒนา บุคลากรด้าน การบริการ และการ ท่องเที่ยวให้ มีคุณภาพ มาตรฐาน ๒.๑.๔ เพิ่ม ขีด ความสามารถ ในการ ประชาสัมพันธ์ การตลาด ของ ภาคเอกชน และ เครือข่าย การ ท่องเที่ยว

ประเด็นการพัฒนา	วัตถุประสงค์	เป้าหมายและตัวชี้วัด	ข้อมูลพื้นฐาน	ค่าเป้าหมายรายปี					พ.ศ. ๒๕๖๑-๒๕๖๕	แนวทางการพัฒนา
				พ.ศ. ๒๕๖๑	พ.ศ. ๒๕๖๒	พ.ศ. ๒๕๖๓	พ.ศ. ๒๕๖๔	พ.ศ. ๒๕๖๕		
๓. การเชื่อมโยงเส้นทางคมนาคมและศูนย์โลจิสติกส์ (Logistics) ภาคใต้ตอนบน		๒) ร้อยละที่เพิ่มขึ้นของผลิตภัณฑ์มวลรวมจังหวัด (GPP) สาขาการขนส่งและการคมนาคม (ร้อยละ ๓ ปี)	ค่าเป้าหมาย ๓,๒๕๔ ลบ.) ใช้ฐานข้อมูลของ GPP ปี ๖๐	๓	๓	๓	๓	๓	๓	๓.๑.๑ พัฒนาโครงข่ายคมนาคมขนส่งและศูนย์โลจิสติกส์เชื่อมโยงเศรษฐกิจภูมิภาค
๔. การพัฒนาสังคมปลอดภัยคุณภาพชีวิตที่ดีและมีศักยภาพในการแข่งขัน	๓.๑ พัฒนาคุณภาพชีวิตของประชาชนสู่สังคมเป็นสุข	ยาเสพติด๑) ร้อยละที่เพิ่มขึ้นของผู้เสพยาเสพติดได้รับการบำบัดในทุกระบบ (ร้อยละ ๒๐/ปี)	(ค่าเป้าหมาย ๒,๐๐๐ คน) โดยใช้ฐานปี ๒๕๖๑	๑๐	๑๐	๑๐	๑๐	๑๐	๕๐	๔.๑.๑ เพิ่มประสิทธิภาพการรักษาความปลอดภัยพื้นที่ท่องเที่ยวนานาชาติและชุมชน
		๒) ร้อยละที่เพิ่มขึ้นของจำนวนหมู่บ้าน/ชุมชนระดับเฝ้าระวังในการแพร่ระบาดของยาเสพติดต่อจำนวนหมู่บ้าน/ชุมชนทั้งหมด (ร้อยละ ๑๐/ ปี)	ค่าเป้าหมาย ๕๗๑หมู่บ้าน/ชุมชน) โดยใช้ฐานปี ๖๑	๑๐	๑๐	๑๐	๑๐	๑๐	๕๐	๒) ร้อยละที่เพิ่มขึ้นของจำนวนหมู่บ้าน/ชุมชนระดับเฝ้าระวังในการแพร่ระบาดของยาเสพติดต่อจำนวนหมู่บ้าน/ชุมชนทั้งหมด (ร้อยละ ๑๐/ ปี)

ประเด็นการ พัฒนา	วัตถุประสงค์	เป้าหมายและ ตัวชี้วัด	ข้อมูล พื้นฐาน	ค่าเป้าหมายรายปี						แนว ทางการ พัฒนา
				พ.ศ. ๒๕๖๑	พ.ศ. ๒๕๖๒	พ.ศ. ๒๕๖๓	พ.ศ. ๒๕๖๔	พ.ศ. ๒๕๖๕	พ.ศ. ๒๕๖๑- ๒๕๖๕	
๔. การพัฒนาสังคม ปลอดภัยคุณภาพชีวิต ที่ดีและมีศักยภาพใน การแข่งขัน (ต่อ)	๓.๑ พัฒนา คุณภาพชีวิตของ ประชาชนสู่สังคม เป็นสุข	๓) ร้อยละที่ลดลงของ จำนวนหมู่บ้าน/ชุมชน ระดับเฝ้าระวังในการ แพร่ระบาดของเสพ ติดต่อจำนวนหมู่บ้าน/ ชุมชนทั้งหมด ร้อยละ๑๐/ปี	(ค่าเป้าหมาย ๒๑๐.๒๓ หมู่บ้าน/ชุมชน	๑๐	๑๐	๑๐	๑๐	๑๐	๒๕	๓) ร้อยละที่ ลดลงของ จำนวน หมู่บ้าน/ ชุมชนระดับ เฝ้าระวังใน การแพร่ ระบาดของ เสพติดต่อ จำนวน หมู่บ้าน/ ชุมชน ทั้งหมด ร้อยละ๑๐/ ปี
		คต๕) อัตราคตต่อ ประชากรแสนคน ลดลง (คต อาชญากรรมกลุ่มคต ๑: คตความผิด เกี่ยวกับชีวิตร่างกาย และเพศและ ๒ คต ความผิดเกี่ยวกับ ทรัพย์สิน) : (จำนวน ๒๐ คต/ปี)	(ค่าเป้าหมาย ๑๑๒ คต/ ประชากรแสน คนโดยใช้ฐานปี ๖๑)	๑๗๒	๑๕๒	๑๓๒	๑๑๒	๑๐๒	๑๓๒	คต๕) อัตรา คตต่อ ประชากร แสนคน ลดลง (คต อาชญากรรม กลุ่มคต ๑: คตความผิด เกี่ยวกับชีวิต ร่างกายและ เพศและ ๒ คตความผิด เกี่ยวกับ ทรัพย์สิน) : (จำนวน ๒๐ คต/ปี)
		๕) ร้อยละที่เพิ่มขึ้น ของการจับกุมคต(กลุ่ม คต ๑: คตความผิด เกี่ยวกับชีวิตร่างกาย และเพศและ ๒ คต ความผิดเกี่ยวกับ ทรัพย์สิน)	ร้อยละ ๔/ปี (ค่าเป้าหมาย ๗๔ โดยใช้ฐาน ปี ๖๑)	๖๒	๖๖	๗๐	๗๔	๗๘	๗๐	๕) ร้อยละที่ เพิ่มขึ้นของ การจับกุม คต(กลุ่มคต ๑: คต ความผิด เกี่ยวกับชีวิต ร่างกายและ เพศและ ๒ คตความผิด เกี่ยวกับ ทรัพย์สิน)

ประเด็นการพัฒนา	วัตถุประสงค์	เป้าหมายและตัวชี้วัด	ข้อมูลพื้นฐาน	ค่าเป้าหมายรายปี						แนวทางการพัฒนา
				พ.ศ. ๒๖๖๑	พ.ศ. ๒๕๖๒	พ.ศ. ๒๕๖๓	พ.ศ. ๒๕๖๔	พ.ศ. ๒๕๖๕	พ.ศ. ๒๕๖๑- ๒๕๖๕	
๕. การพัฒนาสังคมปลอดภัยคุณภาพชีวิตที่ดีและมีศักยภาพในการแข่งขัน (ต่อ)	๓.๑ พัฒนาคุณภาพชีวิตของประชาชนสู่สังคมเป็นสุข	ระดับความสำเร็จของการศึกษาขั้นพื้นฐาน ๖) จำนวนปีการศึกษาเฉลี่ยของประชากรไทย (อายุ ๑๕-๙๙ ปี)	ค่าเป้าหมาย ๑๓.๐ (โดยใช้ฐานปี ๖๑)	๙.๐	๑๐.๐	๑๒	๑๓.๐	๑๕	๑๒	๕.๑.๒ พัฒนาการเรียนรู้ของเยาวชนเพื่อสร้างทักษะในศตวรรษที่ ๒๑
		๗) สัดส่วนการเข้าศึกษาต่อในสายอาชีวศึกษาต่อสายสามัญ (เพิ่มขึ้นปีละ ๑.๓๑)	ค่าเป้าหมาย ๒๕.๓๗ : ๗๔.๖๓ โดยใช้ฐานปี ๖๓	๒๑.๔๔ : ๗๘.๕๖	๒๒.๔๔ : ๗๗.๒๕	๒๔.๐๖ : ๗๕.๙๔	๒๕.๓๗ : ๗๔.๖๓	๒๖.๖๘ : ๗๓.๓๒	๒๔.๐๖ : ๗๕.๙๔	๗) สัดส่วนการเข้าศึกษาต่อในสายอาชีวศึกษาต่อสายสามัญ (เพิ่มขึ้นปีละ ๑.๓๑)
		๘) ค่าเฉลี่ย O-net ม.๓ ที่เพิ่มขึ้น (ร้อยละ ๓/ปี)	ค่าเป้าหมาย ๔๒.๖๙ ของปี ๖๑	๓๓.๖๙	๓๖.๖๙	๓๙.๖๙	๔๒.๖๙	๔๕.๖๙	๓๙.๖๙	๘) ค่าเฉลี่ย O-net ม.๓ ที่เพิ่มขึ้น (ร้อยละ ๓/ปี)
		๙) ร้อยละของการมีงานทำของบัณฑิตภายใน ๑ ปีที่สำเร็จการศึกษา	ค่าเป้าหมาย ร้อยละ ๘๕	๘๕	๘๕	๘๕	๘๕	๘๕	๘๕	

ประเด็นการพัฒนา	วัตถุประสงค์	เป้าหมายและตัวชี้วัด	ข้อมูลพื้นฐาน	ค่าเป้าหมายรายปี						แนวทางการพัฒนา
				พ.ศ. ๒๕๖๖	พ.ศ. ๒๕๖๗	พ.ศ. ๒๕๖๘	พ.ศ. ๒๕๖๙	พ.ศ. ๒๕๗๐	พ.ศ. ๒๕๖๖-๒๕๖๙	
๔. การพัฒนาสังคมปลอดภัยคุณภาพชีวิตที่ดีและมีศักยภาพในการแข่งขัน (ต่อ)	๓.๑ พัฒนาคุณภาพชีวิตของประชาชนสู่สังคมเป็นสุข	สุขภาวะ ๑๐) ร้อยละของสถานบริการสุขภาพมีคุณภาพมาตรฐานที่กำหนด (HA) ร้อยละ ๑๐๐	(ค่าเป้าหมายพื้นฐาน ๒๒ แห่ง)	๘๐	๘๕	๙๐	๙๕	๑๐๐	๙๕	๔.๓.๑ เพิ่มประสิทธิภาพระบบบริการสาธารณสุข ๔.๓.๒ ขับเคลื่อนแนวทางปรัชญาของเศรษฐกิจพอเพียงแก่หมู่บ้าน/ชุมชนอย่างทั่วถึง ๔.๓.๓ ส่งเสริมและสนับสนุนการเป็นศูนย์กลางด้านการบริการวิชาการและ ICT
๕. การสร้างฐานทรัพยากรธรรมชาติที่มั่นคงและมีสภาพแวดล้อมที่เหมาะสม	๕.๑ บริหารจัดการสิ่งแวดล้อมและฐานทรัพยากรธรรมชาติที่ยั่งยืน	๑) ร้อยละของปริมาณขยะมูลฝอยได้รับการจัดการอย่างถูกต้อง (ร้อยละ ๕๐/ปี)	ค่าเป้าหมายร้อยละ ๕๐ (โดยใช้ฐานปริมาณขยะที่เกิดขึ้นจริงปี ๖๑)	๕๐	๕๐	๕๐	๕๐	๕๐	๕๐	๕.๑.๑ ส่งเสริมการมีส่วนร่วมในการจัดการสิ่งแวดล้อมจากแหล่งกำเนิดมลพิษ
		๒) ร้อยละของคุณภาพน้ำผิวดินที่อยู่ในเกณฑ์มาตรฐานและเป็นไปตามประกาศกรมควบคุมมลพิษ (ร้อยละ ๘๐/ปี)	ค่าเป้าหมายร้อยละ ๘๐ (โดยใช้ฐานปี ๖๑ จำนวน ๙ สถานี)	๘๐	๘๐	๘๐	๘๐	๘๐	๘๐	

ประเด็นการพัฒนา	วัตถุประสงค์	เป้าหมายและตัวชี้วัด	ข้อมูลพื้นฐาน	ค่าเป้าหมายรายปี						แนวทางการพัฒนา
				พ.ศ. ๒๖๖๑	พ.ศ. ๒๕๖๒	พ.ศ. ๒๕๖๓	พ.ศ. ๒๕๖๔	พ.ศ. ๒๕๖๕	พ.ศ. ๒๕๖๑- ๒๕๖๕	
๕. การสร้างฐานทรัพยากรธรรมชาติที่มั่นคงและมีสภาพแวดล้อมที่เหมาะสม (ต่อ)	๕.๑ บริหารจัดการสิ่งแวดล้อมและฐานทรัพยากรธรรมชาติที่ยั่งยืน	๔) ร้อยละของของคุณภาพน้ำทะเลบริเวณชายหาดท่องเที่ยวที่อยู่ในเกณฑ์มาตรฐานคุณภาพน้ำทะเลประเภทที่ ๔ เพื่อการสันทนาการ (ร้อยละ ๘๐/ปี)	ค่าเป้าหมายร้อยละ ๘๐ (โดยใช้ฐานปี ๖๑ จำนวน ๔๓ สถานี)	๘๐	๘๐	๘๐	๘๐	๘๐	๘๐	
		๕) ร้อยละของพื้นที่สีเขียวที่เพิ่มขึ้นเมื่อเทียบกับพื้นที่ป่าไม้ของจังหวัด (ร้อยละ ๐.๐๐๑/ปี)	ค่าเป้าหมายร้อยละ ๐.๐๐๑ (จากฐานพื้นที่ป่าไม้ปี ๖๑)	๐.๐๐๑	๐.๐๐๑	๐.๐๐๑	๐.๐๐๑	๐.๐๐๑	๐.๐๐๑	๕.๑.๒ ส่งเสริมการมีส่วนร่วมในการบริหารจัดการทรัพยากรธรรมชาติให้มีประสิทธิภาพ
		๖) จำนวนพื้นที่ป่าไม้ที่เสื่อมโทรมหรือถูกทำลายได้รับการอนุรักษ์ฟื้นฟู (๑๐๐ ไร่/ปี)	ค่าเป้าหมาย ๑๐๐ ไร่ (โดยใช้ฐานปีที่ผ่านมาก)	๑๐๐	๑๐๐	๑๐๐	๑๐๐	๑๐๐	๑๐๐	
		๗) ร้อยละที่เพิ่มขึ้นของชุมชนพื้นที่เสี่ยงภัยที่ได้รับการเตรียมความพร้อมในการรับมือภัยพิบัติทางธรรมชาติ(ร้อยละ ๕/ปี)	ค่าเป้าหมาย ๒๗๐ ชุมชน (ฐานข้อมูลปี ๖๑)	๕	๕	๕	๕	๕	๕	๕.๑.๓ ลดความเสี่ยงและเพิ่มขีดความสามารถของชุมชนในการจัดการภัยพิบัติและสาธารณภัย

(๔) ยุทธศาสตร์ขององค์การบริหารส่วนจังหวัดสุราษฎร์ธานี

วิสัยทัศน์

“ท้องถิ่นน่าอยู่ สู่คุณภาพชีวิตที่ดี มีหลักธรรมาภิบาล”

ยุทธศาสตร์

ยุทธศาสตร์ที่ ๑ ด้านโครงสร้างพื้นฐาน

ยุทธศาสตร์ที่ ๒ ด้านคุณภาพชีวิต

ยุทธศาสตร์ที่ ๓ ด้านการศึกษา

ยุทธศาสตร์ที่ ๔ ด้านศาสนา ศิลปวัฒนธรรม จารีตประเพณี และภูมิปัญญาท้องถิ่น

ยุทธศาสตร์ที่ ๕ ด้านการท่องเที่ยว ทรัพยากรธรรมชาติและสิ่งแวดล้อม

ยุทธศาสตร์ที่ ๖ ด้านการบริหารจัดการท้องถิ่นที่ดีตามหลักธรรมาภิบาล

เป้าประสงค์

๑. โครงสร้างพื้นฐานได้รับการพัฒนาให้ได้มาตรฐาน
๒. ผังเมืองรวมมีระบบรองรับการพัฒนา
๓. ประชาชนได้รับการส่งเสริมพัฒนาด้านอาชีพ การลงทุนและพาณิชย์กรรม
๔. ประชาชนได้รับความรู้ด้านเศรษฐกิจพอเพียงและสามารถนำมาเป็นแนวทางในการพัฒนา การดำรงชีวิต
๕. สังคมมีความเข้มแข็ง ประชาชนมีความปลอดภัยในชีวิตและทรัพย์สิน
๖. ประชาชนได้รับการส่งเสริมพัฒนาด้านกีฬาและนันทนาการ
๗. ประชาชนได้รับบริการด้านสาธารณสุขทั่วถึงเป็นธรรม
๘. ระบบการศึกษามีคุณภาพตามมาตรฐานการศึกษา
๙. สังคมเป็นสังคมแห่งการเรียนรู้ตลอดชีวิต และผู้เรียนได้รับการพัฒนาตามศักยภาพ
๑๐. ประชาชนมีส่วนร่วมในการทำนุบำรุงศาสนา ส่งเสริม อนุรักษ์ศิลปวัฒนธรรม จารีต ประเพณี และภูมิปัญญาท้องถิ่น
๑๑. พัฒนาแหล่งท่องเที่ยวและยกระดับการท่องเที่ยวจังหวัดสุราษฎร์ธานีให้ได้มาตรฐาน
๑๒. ทรัพยากรธรรมชาติที่ได้รับการอนุรักษ์และฟื้นฟูอย่างยั่งยืนภายใต้การมีส่วนร่วมของภาครัฐ
๑๓. บริหารจัดการองค์กรให้ได้มาตรฐานตามหลักธรรมาภิบาล
๑๔. ส่งเสริม สนับสนุนการปกครองระบอบประชาธิปไตย
๑๕. ส่งเสริมการเกิดทุนสถาบันหลักของชาติ และผู้ทำคุณประโยชน์แก่บ้านเมือง

ตัวชี้วัด

๑. จำนวนโครงการด้านโครงสร้างพื้นฐานที่ได้รับการพัฒนา
๒. จำนวนโครงการด้านผังเมืองที่ดำเนินการ
๓. จำนวนกลุ่มอาชีพที่ได้รับการส่งเสริม
๔. ร้อยละของกลุ่มเป้าหมายมีความรู้ด้านเศรษฐกิจพอเพียง
๕. จำนวนกิจกรรมที่ดำเนินการสร้างความเข้มแข็งและการรักษาความสงบเรียบร้อยในชีวิตและทรัพย์สิน
๖. จำนวนกิจกรรมที่ส่งเสริมด้านกีฬา การออกกำลังกายและนันทนาการ
๗. ระดับผลการประเมินคุณภาพการศึกษา
๘. ร้อยละประชากรที่ขาดโอกาสทางการศึกษาที่ได้รับการพัฒนา

๙. จำนวนประชาชนที่มีส่วนร่วมในการจัดกิจกรรม
๑๐. ร้อยละความพึงพอใจของนักท่องเที่ยว
๑๑. จำนวนโครงการที่ดำเนินการด้านการอนุรักษ์และฟื้นฟูด้านทรัพยากรธรรมชาติและสิ่งแวดล้อม
๑๒. คะแนนการประเมินประสิทธิภาพขององค์กรปกครองส่วนท้องถิ่น (Local Performance Assessment : LPA) ขององค์การบริหารส่วนจังหวัดสุราษฎร์ธานี
๑๓. จำนวนโครงการด้านการส่งเสริมการปกครองระบอบประชาธิปไตย
๑๔. จำนวนโครงการที่ส่งเสริมเทิดทูนสถาบันหลักของชาติและผู้ทำคุณประโยชน์แก่บ้านเมือง

ค่าเป้าหมาย

๑. จำนวนโครงการด้านโครงสร้างพื้นฐานที่ได้รับการพัฒนาปีละ ๓๐ สายทาง
๒. จำนวนโครงการด้านผังเมืองที่ดำเนินการ ปีละ ๒ โครงการ
๓. จำนวนกลุ่มอาชีพที่ได้รับการส่งเสริม ปีละ ๕ กลุ่ม
๔. ร้อยละ ๘๕ ของกลุ่มเป้าหมายมีความรู้ด้านเศรษฐกิจพอเพียง
๕. จำนวนกิจกรรมที่ดำเนินการสร้างความเข้มแข็งและการรักษาความสงบเรียบร้อยในชีวิตและทรัพย์สิน ปีละ ๕ กิจกรรม
๖. จำนวนกิจกรรมที่ส่งเสริมด้านกีฬา การออกกำลังกายและนันทนาการ ปีละ ๑๙ กิจกรรม
๗. ระดับผลการประเมินคุณภาพการศึกษา เพิ่มขึ้นร้อยละ ๐.๐๕
๘. ร้อยละประชากรที่ขาดโอกาสทางการศึกษาที่ได้รับการพัฒนา เพิ่มขึ้น ๑๐%
๙. จำนวนประชาชนที่มีส่วนร่วมในการจัดกิจกรรมจำนวน ๑๐,๐๐๐ คน
๑๐. ร้อยละ ๘๕ ของนักท่องเที่ยวมีความพึงพอใจ
๑๑. จำนวนโครงการที่ดำเนินการด้านการอนุรักษ์และฟื้นฟูด้านทรัพยากรธรรมชาติและสิ่งแวดล้อม ปีละ ๓ โครงการ
๑๒. คะแนนการประเมินประสิทธิภาพขององค์กรปกครองส่วนท้องถิ่น (Local Performance Assessment : LPA) ขององค์การบริหารส่วนจังหวัดสุราษฎร์ธานี ไม่น้อยกว่า ๗ คะแนน
๑๓. จำนวนโครงการด้านการส่งเสริมการปกครองระบอบประชาธิปไตย ปีละ ๙ โครงการ
๑๔. จำนวนโครงการที่ส่งเสริมเทิดทูนสถาบันหลักของชาติและผู้ทำคุณประโยชน์แก่บ้านเมือง ปีละ ๓ โครงการ

กลยุทธ์

๑. บูรณาการและพัฒนาโครงสร้างพื้นฐานให้ได้มาตรฐาน
๒. สนับสนุนการจัดทำผังเมืองรวมจังหวัด
๓. ส่งเสริมการพัฒนาด้านอาชีพ การลงทุนและพาณิชย์กรรม
๔. พัฒนาศักยภาพด้านเศรษฐกิจ การประกอบอาชีพและส่งเสริมการดำเนินงานตามหลักปรัชญาเศรษฐกิจพอเพียง
๕. สร้างความเข้มแข็ง และรักษาความสงบเรียบร้อยของชุมชน
๖. ส่งเสริมด้านกีฬาและนันทนาการ
๗. ส่งเสริม สนับสนุนการบริการด้านสาธารณสุข
๘. ส่งเสริม สนับสนุนการจัดการศึกษาให้ได้มาตรฐาน
๙. ขยายโอกาส เพิ่มช่องทางการเรียนรู้ และลดความเหลื่อมล้ำทางการศึกษา

๑๐. ทำนุบำรุง ส่งเสริมกิจกรรมทางด้านศาสนา อนุรักษ์ศิลปวัฒนธรรม ประเพณี จารีต
ประเพณีชาวบ้าน และภูมิปัญญาท้องถิ่น
๑๑. ส่งเสริม ประชาสัมพันธ์ และยกระดับมาตรฐานด้านการท่องเที่ยว และพัฒนาแหล่ง
ท่องเที่ยวให้ได้มาตรฐาน
๑๒. ส่งเสริม อนุรักษ์ ฟื้นฟู และสร้างเครือข่ายด้านทรัพยากรธรรมชาติและสิ่งแวดล้อม
๑๓. พัฒนาศักยภาพการบริหารจัดการขององค์การบริหารส่วนจังหวัดสุราษฎร์ธานี
๑๔. ส่งเสริมประชาธิปไตย ความเสมอภาค สิทธิเสรีภาพ และการมีส่วนร่วมในการพัฒนาท้องถิ่น
๑๕. ส่งเสริมการเทิดทูนสถาบันหลักของชาติและผู้ทำคุณประโยชน์แก่บ้านเมือง

(๕) ยุทธศาสตร์การพัฒนาขององค์กรปกครองส่วนท้องถิ่นในเขตจังหวัด

วิสัยทัศน์

“โครงสร้างพื้นฐานดี ประเพณีวัฒนธรรมเด่น เน้นการท่องเที่ยว อนุรักษ์สิ่งแวดล้อม น้อมนำเศรษฐกิจ
พอเพียง”

ยุทธศาสตร์การพัฒนา

- ยุทธศาสตร์ที่ ๑ ด้านโครงสร้างพื้นฐาน
- ยุทธศาสตร์ที่ ๒ ด้านคุณภาพชีวิต
- ยุทธศาสตร์ที่ ๓ ด้านการศึกษา
- ยุทธศาสตร์ที่ ๔ ด้านศาสนา ศิลปวัฒนธรรม จารีตประเพณี และภูมิปัญญาท้องถิ่น
- ยุทธศาสตร์ที่ ๕ ด้านการท่องเที่ยว ทรัพยากรธรรมชาติและสิ่งแวดล้อม
- ยุทธศาสตร์ที่ ๖ ด้านการบริหารจัดการท้องถิ่นที่ดีตามหลักธรรมาภิบาล

พันธกิจ

๑. บูรณาการและพัฒนาโครงสร้างพื้นฐานให้ได้มาตรฐาน
๒. สนับสนุนการจัดทำผังเมืองรวมจังหวัด
๓. ส่งเสริมการพัฒนาด้านอาชีพ การลงทุนและพาณิชย์กรรม
๔. พัฒนาศักยภาพด้านเศรษฐกิจ การประกอบอาชีพและส่งเสริมการดำเนินงาน
ตามหลักปรัชญาเศรษฐกิจพอเพียง
๕. สร้างความเข้มแข็ง และรักษาความสงบเรียบร้อยของชุมชน
๖. ส่งเสริมด้านกีฬาและนันทนาการ
๗. ส่งเสริม สนับสนุนการบริการด้านสาธารณสุข
๘. ส่งเสริม สนับสนุนการจัดการศึกษาให้ได้มาตรฐาน
๙. ขยายโอกาส เพิ่มช่องทางการเรียนรู้ และลดความเหลื่อมล้ำทางการศึกษา
๑๐. ทำนุบำรุง ส่งเสริมกิจกรรมทางด้านศาสนา อนุรักษ์ศิลปวัฒนธรรม ประเพณี จารีต
ประเพณีชาวบ้าน และภูมิปัญญาท้องถิ่น
๑๑. ส่งเสริม ประชาสัมพันธ์ และยกระดับมาตรฐานด้านการท่องเที่ยว และพัฒนาแหล่ง
ท่องเที่ยวให้ได้มาตรฐาน
๑๒. ส่งเสริม อนุรักษ์ ฟื้นฟู และสร้างเครือข่ายด้านทรัพยากรธรรมชาติและสิ่งแวดล้อม
๑๓. พัฒนาศักยภาพการบริหารจัดการขององค์การบริหารส่วนจังหวัดสุราษฎร์ธานี

๑๔. ส่งเสริมประชาธิปไตย ความเสมอภาค สิทธิเสรีภาพ และการมีส่วนร่วมในการพัฒนาท้องถิ่น

๑๕. ส่งเสริมการเทิดทูนสถาบันหลักของชาติและผู้ทำคุณประโยชน์แก่บ้านเมือง

เป้าประสงค์

๑. ปกป้องและเชิดชูสถาบันหลักของชาติ และการยกย่อง เชิดชูเกียรติ ผู้ทำคุณประโยชน์ต่อประเทศ
๒. ส่งเสริมการปกครองตามระบอบประชาธิปไตย และการมีส่วนร่วมของประชาชน
๓. ส่งเสริมการบริหารจัดการตามหลักธรรมาภิบาล
๔. พัฒนาเส้นทางคมนาคมขนส่งให้มีคุณภาพและได้มาตรฐาน
๕. พัฒนาสาธารณูปโภค และสาธารณูปการ ไฟฟ้าแสงสว่าง การผังเมือง การควบคุมอาคาร และการบริหารจัดการน้ำ
๖. ส่งเสริม อนุรักษ์ ศิลปวัฒนธรรมประเพณี จารีตประเพณี ภูมิปัญญาท้องถิ่น และทำนุบำรุงศาสนา
๗. ส่งเสริมด้านสวัสดิการสังคม สังคมสงเคราะห์ และสาธารณสุข
๘. ส่งเสริมการจัดการศึกษาให้ได้มาตรฐานการศึกษา
๙. การส่งเสริม และพัฒนาอาชีพ การลงทุน และพาณิชย์กรรม
๑๐. ส่งเสริมการดำเนินชีวิตตามหลักปรัชญาเศรษฐกิจพอเพียง
๑๑. ส่งเสริมด้านการกีฬาและนันทนาการ
๑๒. ส่งเสริมการจัดระเบียบชุมชน สังคม และการรักษาความสงบเรียบร้อย สร้างความสมานฉันท์ ให้สังคมสงบสุข
๑๓. ส่งเสริม สนับสนุนการท่องเที่ยวอย่างยั่งยืน
๑๔. อนุรักษ์ ป่าไม้ สร้างเครือข่าย เฝ้าระวังทรัพยากรธรรมชาติและสิ่งแวดล้อม
๑๕. พัฒนาศูนย์บริการ และเพิ่มประสิทธิภาพการบริการ เพื่อเข้าสู่ประชาคมอาเซียน

๒. ยุทธศาสตร์ขององค์กรปกครองส่วนท้องถิ่น

๒.๑ วิสัยทัศน์

“องค์การบริหารส่วนตำบลสินปุน เป็นเมืองน่าอยู่ ด้วยการบริหารจัดการที่ดี คนมีความรู้คู่คุณธรรม ก้าวนำด้านเศรษฐกิจและเทคโนโลยี มีความร่วมมือทุกภาคทุกส่วนของสังคม ครอบครัวมีความอบอุ่น ชุมชนเข้มแข็ง”

๒.๒ ยุทธศาสตร์

องค์การบริหารส่วนตำบลสินปุน ได้กำหนดยุทธศาสตร์การพัฒนาท้องถิ่น ซึ่งแบ่งออกเป็น

๗ ยุทธศาสตร์การพัฒนาดังนี้

๑. ยุทธศาสตร์การพัฒนาด้านเศรษฐกิจ
๒. ยุทธศาสตร์การพัฒนาด้านแหล่งน้ำ
๓. ยุทธศาสตร์การพัฒนาด้านโครงสร้างพื้นฐาน
๔. ยุทธศาสตร์การพัฒนาด้านสังคมและส่งเสริมคุณภาพชีวิต
๕. ยุทธศาสตร์การพัฒนาด้านการเมืองการบริหาร
๖. ยุทธศาสตร์การพัฒนาด้านสาธารณสุข
๗. ยุทธศาสตร์การพัฒนาระบบการบริหารจัดการ อนุรักษ์ธรรมชาติและสิ่งแวดล้อม แหล่งท่องเที่ยว

๒.๓ พันธกิจ

- ๑.สร้างระบบเศรษฐกิจให้เติบโตอย่างสมดุล
- ๒.จัดให้มีน้ำ อุปโภค บริโภคอย่างทั่วถึง
- ๓.พัฒนาเส้นทางคมนาคม การขนส่งให้สะดวก และพัฒนาโครงสร้างพื้นฐานให้มั่นคง
- ๔.พัฒนาและส่งเสริมคุณภาพชีวิต
- ๕.พัฒนาระบบการบริหารจัดการ สุ่การบริหารจัดการที่ดี ให้มีความร่วมมือจากทุกภาคส่วน
- ๖.ส่งเสริมสุขภาพกายและจิตใจทุกเพศ ทุกวัยอย่างทั่วถึง
- ๗.กำจัดขยะสิ่งปฏิกูล มลพิษ อนุรักษ์ทรัพยากรธรรมชาติ พัฒนาแหล่งน้ำธรรมชาติเป็นแหล่งท่องเที่ยว

๒.๔ เป้าประสงค์

๑. เศรษฐกิจเติบโตสมดุล
๒. มีน้ำเพื่อการอุปโภค บริโภคอย่างทั่วถึง
๓. การคมนาคมสะดวกโครงสร้างพื้นฐานมั่นคง
๔. ประชาชนมีคุณภาพชีวิตที่ดี สังคมสันติสุข
๕. มีการบริหารจัดการตามหลักธรรมาภิบาล (Good Governance)
๖. ประชาชนทุกเพศ ทุกวัย มีสุขภาพดี
๗. ทรัพยากรธรรมชาติ สิ่งแวดล้อม แหล่งท่องเที่ยวได้รับการดูแล

๒.๕ ตัวชี้วัด

- ๑.ร้อยละของประชาชนได้รับความรู้เพิ่มเติมในการประกอบอาชีพ
- ๒.จำนวนประชาชนที่มีน้ำสะอาดใช้และเพียงพอตลอดทั้งปี
- ๓.จำนวนถนนภายในตำบลที่ได้รับมาตรฐาน
- ๔.ร้อยละของเด็ก สตรี ผู้สูงอายุ คนพิการ ผู้ป่วยเอดส์ และผู้ด้อยโอกาสได้รับสวัสดิการต่างๆ ทั่วถึง
- ๕.ร้อยละการมีส่วนร่วมของทุกภาคส่วน
- ๖.ร้อยละของสุขภาพของประชาชนทุกเพศทุกวัยดีขึ้น
- ๗.ร้อยละของประชาชนที่หันมาอนุรักษ์ธรรมชาติ สิ่งแวดล้อมและแหล่งท่องเที่ยว

๒.๖ ค่าเป้าหมาย

- ๑.ประชาชนมีรายได้เพิ่มขึ้น
- ๒.มีน้ำอุปโภค บริโภคเพียงพอทั่วถึง
- ๓.บริการด้านโครงสร้างพื้นฐานได้มาตรฐาน
- ๔.ประชาชนมีความรู้วัฒนธรรมประเพณีคงอยู่ ชุมชนเข้มแข็ง
- ๕.เป็นท้องถิ่นต้นแบบในการบริหารจัดการตามหลักธรรมาภิบาล
- ๖.บริการสาธารณสุขครอบคลุมพื้นที่
- ๗.ทรัพยากรธรรมชาติสิ่งแวดล้อมแหล่งท่องเที่ยวได้รับการดูแลรักษา

๒.๗ กลยุทธ์

๑.ส่งเสริม สนับสนุน ให้ประชาชนมีความรู้ในการผลิตเพื่อเพิ่มมูลค่าผลผลิตทางการเกษตร และส่งเสริม สนับสนุนอาชีพด้านการเกษตร ตามแนวทางปรัชญาเศรษฐกิจพอเพียง

๒.พัฒนาแหล่งน้ำ สงวนและเก็บกักน้ำเพื่อการเกษตร เพื่อการอุปโภคและบริโภค รวมทั้งวางโครงการเพื่อ แก้ไขปัญหาน้ำท่วมและน้ำแล้ง

๓.ส่งเสริมสนับสนุนการวางระบบการพัฒนาด้านโครงสร้างพื้นฐานให้สอดคล้องกับความจำเป็นและความ ต้องการของประชาชนอย่างทั่วถึง

๔.ส่งเสริม พัฒนาบทบาทและคุณภาพชีวิตของเด็ก เยาวชน สตรี ผู้สูงอายุ ผู้พิการ ผู้ด้อยโอกาส ประชาชน และคุ้มครองสิทธิเสรีภาพของประชาชน

๕.ดำเนินการโครงการ เพื่อให้บริการประชาชน และรับทราบปัญหา อุปสรรค และความต้องการของประชาชนในพื้นที่ ส่งเสริมและพัฒนาบทบาทขององค์กรประชาชน ชุมชนให้เข้มแข็ง เพื่อแก้ไข และป้องกันปัญหาของชุมชน

๖.ส่งเสริมสุขภาพและอนามัยของประชาชนในทุกระดับ ให้มีสุขภาพแข็งแรง โดยให้การเรียนรู้การดูแลสุขภาพ การออกกำลังกาย การป้องกันโรค การใช้ยาอย่างถูกต้อง

๗.สร้างจิตสำนึกให้ประชาชนมีความตระหนักในการรักษาธรรมชาติ สิ่งแวดล้อมอย่างยั่งยืน

๒.๘ จุดยืนทางยุทธศาสตร์

-มีเป้าหมายเพื่อตอบสนองความต้องการของประชาชนในพื้นที่

-พัฒนาโครงสร้างพื้นฐานทางคมนาคมขนส่ง ให้รองรับการค้า การลงทุน การเกษตรและพัฒนาคุณภาพ

ชีวิต

-การบริหารจัดการเพิ่มมูลค่าพืชเศรษฐกิจยางพาราและปาล์มน้ำมัน

๒.๘ ความเชื่อมโยงของยุทธศาสตร์เป็นภาพรวม

ความเชื่อมโยงของยุทธศาสตร์ชาติ ๒๐ ปี/แผนพัฒนาเศรษฐกิจและสังคมแห่งชาติ ฉบับที่ ๑๓/แผนพัฒนาภาคกลุ่มจังหวัดภาคใต้ฝั่งอ่าวไทย/แผนพัฒนาจังหวัด สุราษฎร์ธานี/ยุทธศาสตร์การพัฒนาระบบการปกครองส่วนท้องถิ่นในเขตจังหวัดสุราษฎร์ธานี/ยุทธศาสตร์องค์การบริหารส่วนท้องถิ่น/ยุทธศาสตร์องค์การบริหารส่วนตำบลสินบุน

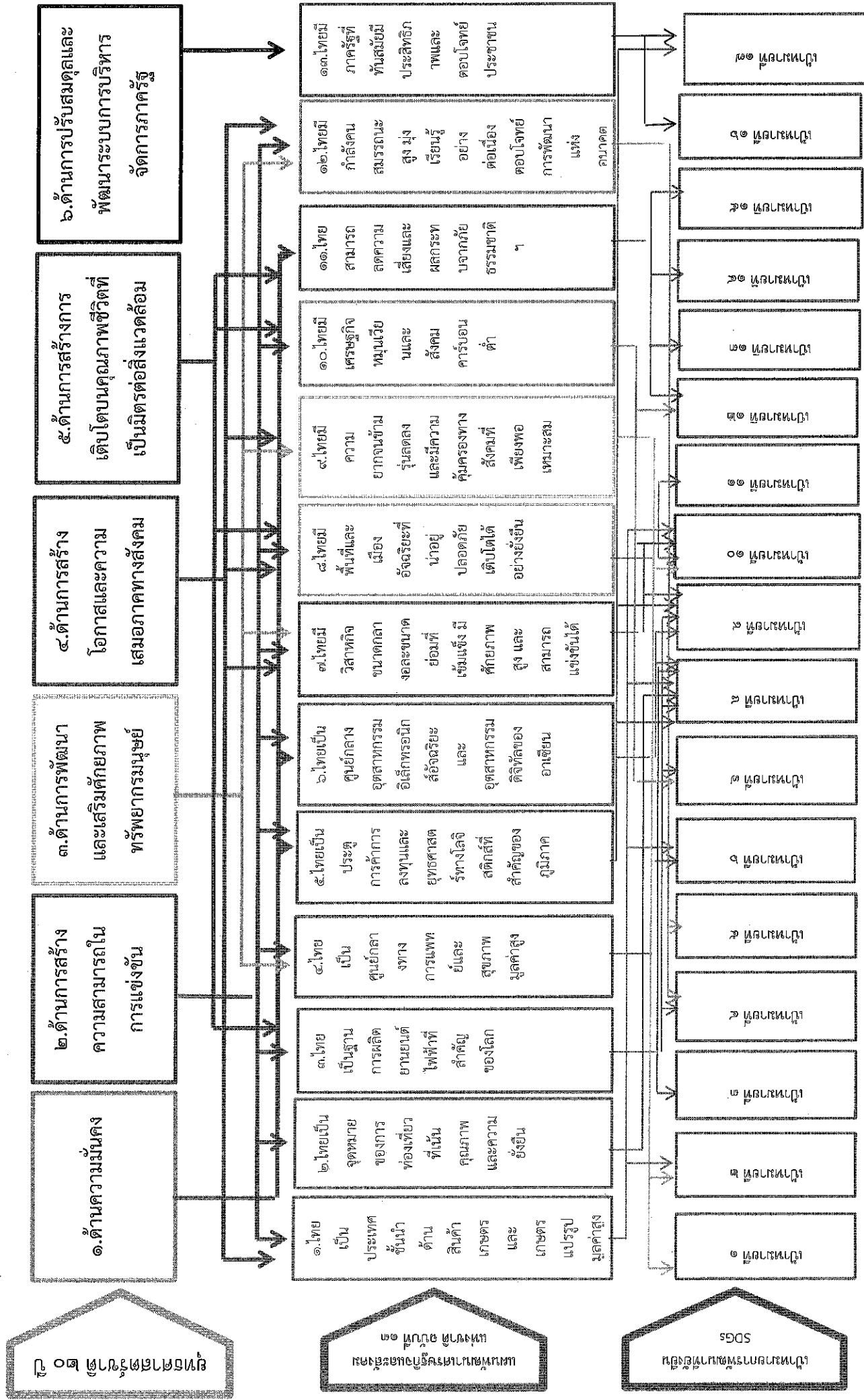

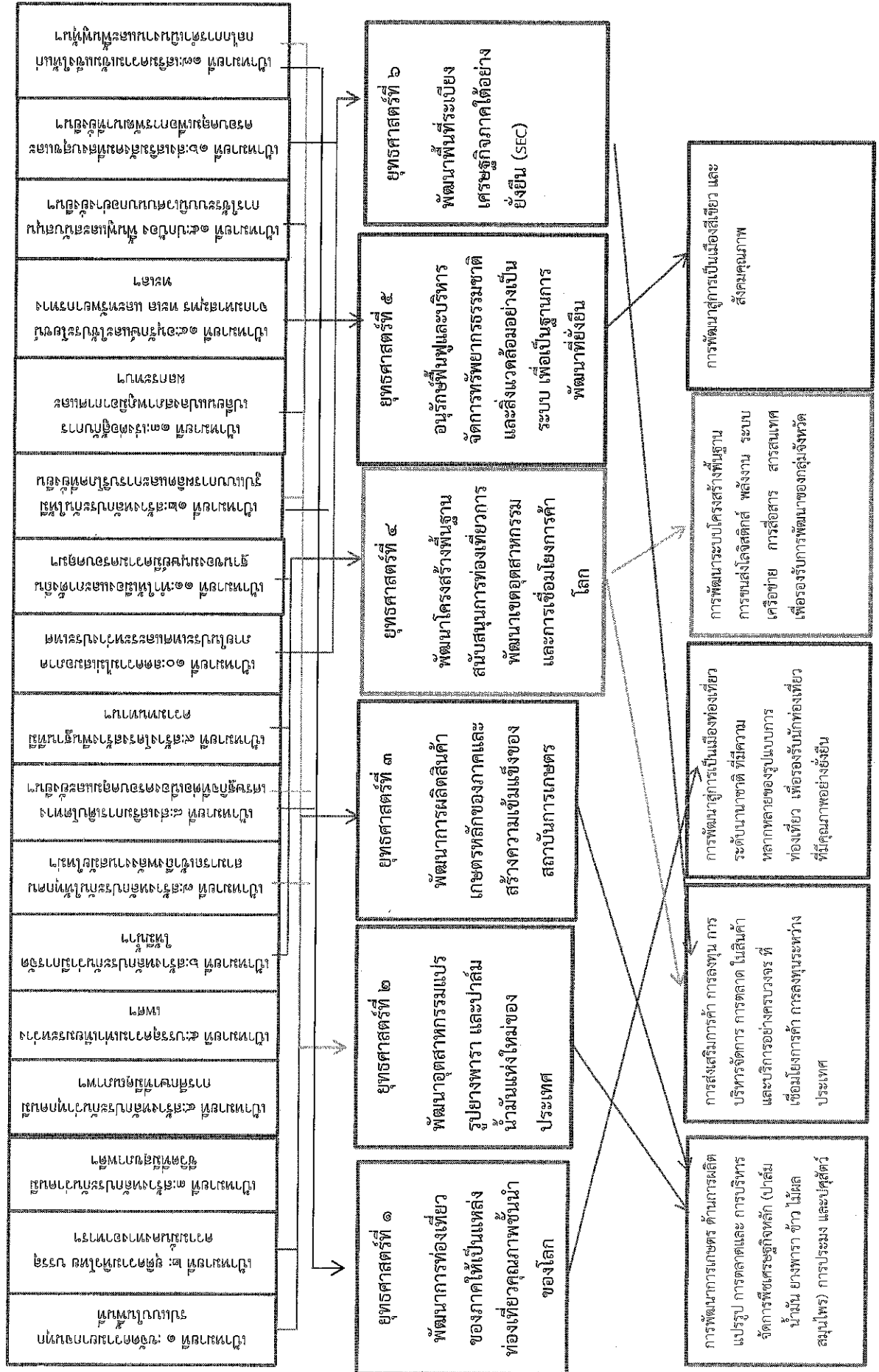

SDGs
เมืองอุตสาหกรรมคุณภาพ

สู่ยุคเศรษฐกิจใหม่

สู่ยุคท่องเที่ยว
สู่ยุคท่องเที่ยวคุณภาพ

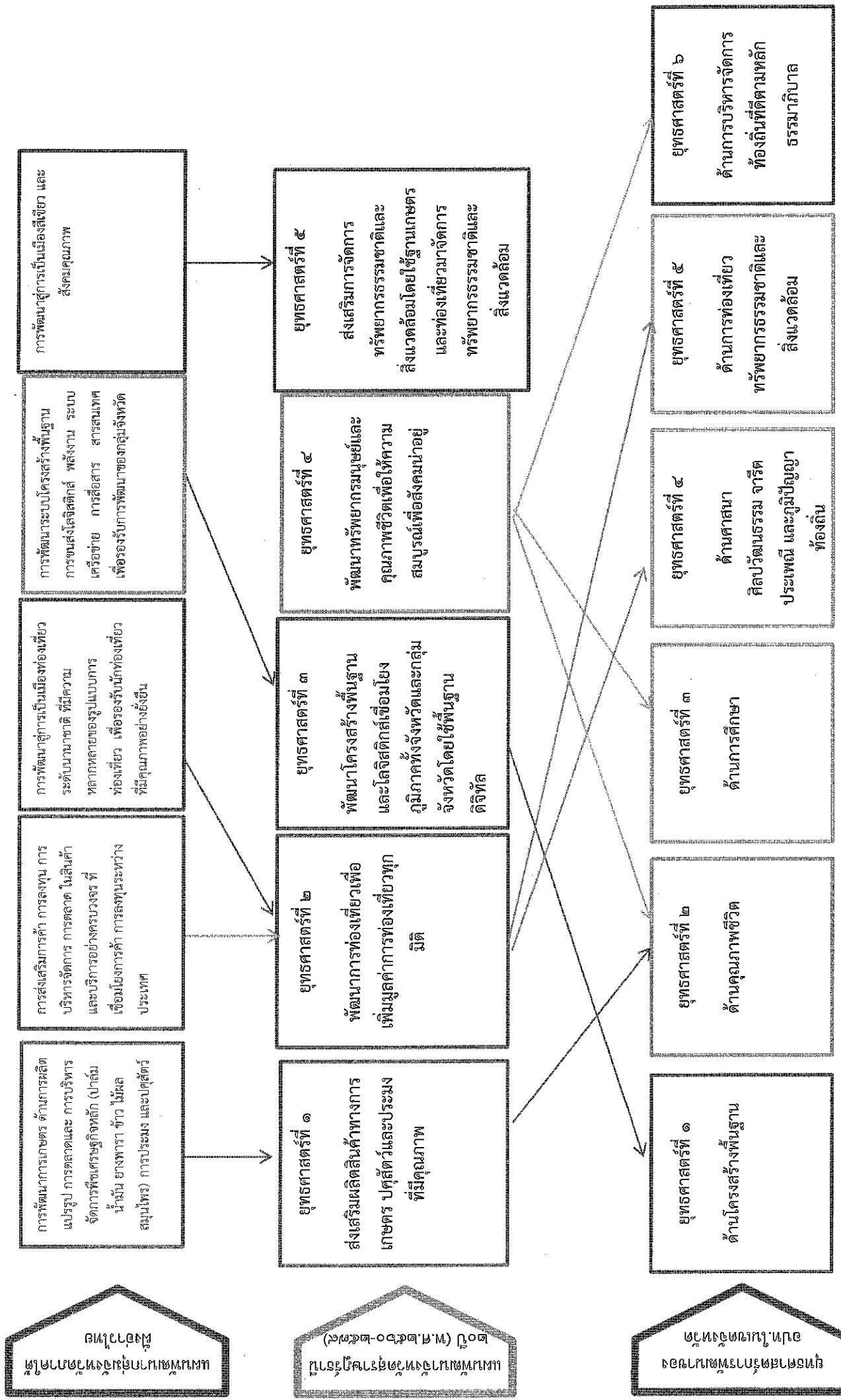

๑๓/๒๕๖๕
ผู้ช่วยนายก อบจ.น่าน

(๑๓๕๖๓-๐๑๕๖๓) ปี ๐๓
นายก อบจ.น่าน

๒๕๖๕-๒๕๖๖
นายก อบจ.น่าน

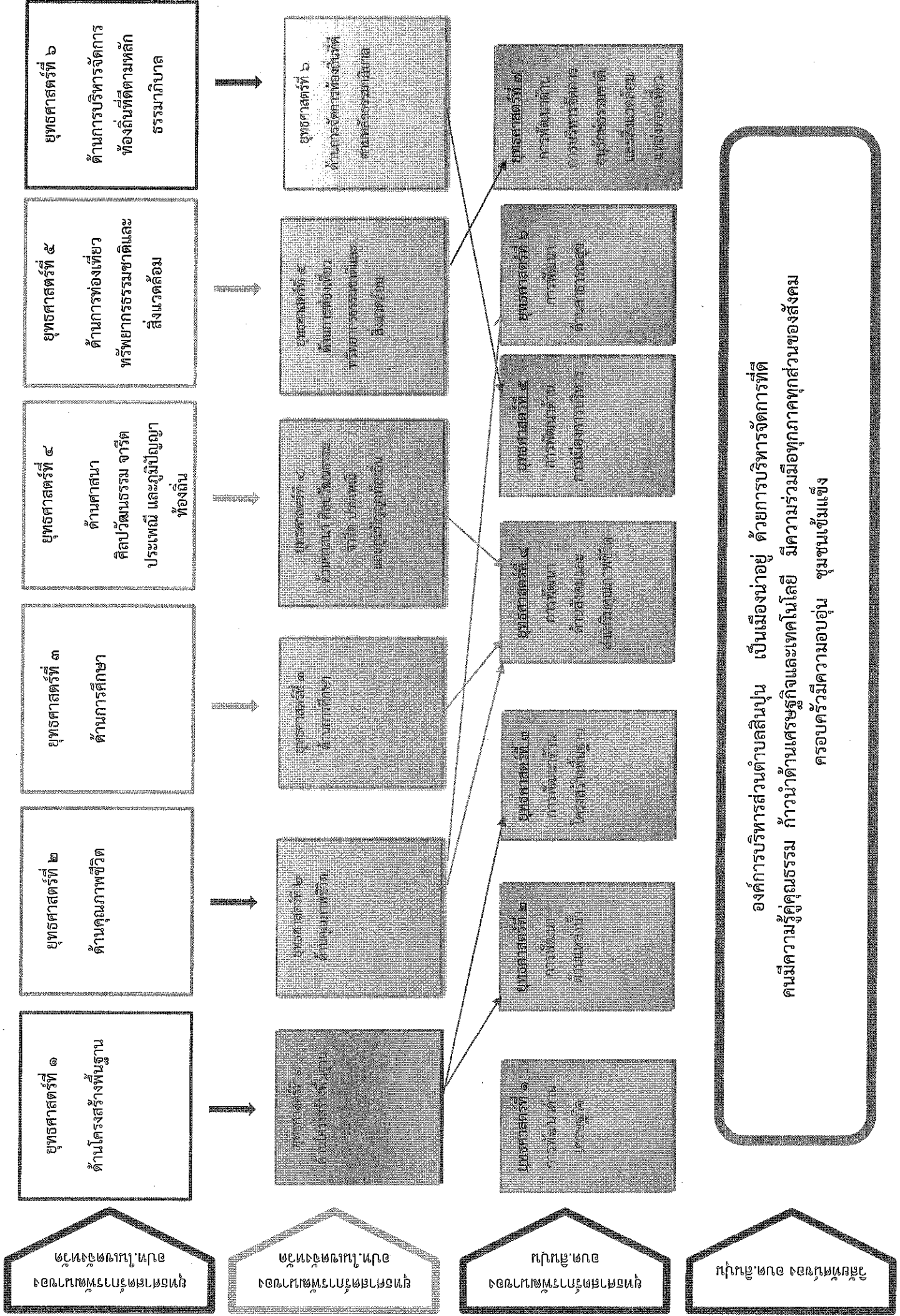



ยุทธศาสตร์ที่ ๑
การพัฒนาคุณภาพชีวิต
และสุขภาพ

เป้าประสงค์
๑. เศรษฐกิจเติบโต
เสมอ

ยุทธศาสตร์ที่ ๒
การส่งเสริม
ความเข้มแข็ง
ของชุมชน

เป้าประสงค์
๑. มีน้ำเพื่อ
อุปโภค บริโภค
อย่างทั่วถึง

ยุทธศาสตร์ที่ ๓
การส่งเสริม
และพัฒนาระบบ
โครงสร้างพื้นฐาน

เป้าประสงค์
๑. การคมนาคม
สะดวก โครงสร้าง
พื้นฐานมั่นคง

ยุทธศาสตร์ที่ ๔
การเพิ่มผล
ผลิตและ
ส่งเสริมมูลค่าเพิ่ม

เป้าประสงค์
๑. ประสิทธิภาพ
คุณภาพชีวิต
สังคมดี สุข
สงบ

ยุทธศาสตร์ที่ ๕
การเพิ่มขีด
ความสามารถ
ของบุคลากร

เป้าประสงค์
๑. มีกำลังคน
จัดการ
พัฒนา (Good
Governance)

ยุทธศาสตร์ที่ ๖
การพัฒนา
ด้านสาธารณสุข

เป้าประสงค์
๑. ประชาชนทุกคน
ทำมาค้าขาย
ดี

ยุทธศาสตร์ที่ ๗
การพัฒนา
การบริหารจัดการ
และสิ่งแวดล้อม
อย่างยั่งยืน

เป้าประสงค์
๑. ทรัพยากรธรรมชาติ
สิ่งแวดล้อม
คงอยู่ได้อย่าง
ยั่งยืน

ยุทธศาสตร์ที่ ๘
ส่งเสริม
องค์การบริหาร
ส่วนตำบล
และ อบป.

ยุทธศาสตร์ที่ ๑
การพัฒนา
เศรษฐกิจ

ยุทธศาสตร์ที่ ๒
การพัฒนา
ด้านคมนาคม

ยุทธศาสตร์ที่ ๓
การพัฒนา
โครงสร้าง
พื้นฐาน

ยุทธศาสตร์ที่ ๔
การพัฒนา
กำลังคน
ส่งเสริม
มูลค่าเพิ่ม

ยุทธศาสตร์ที่ ๕
การพัฒนา
ด้าน
การบริการ

ยุทธศาสตร์ที่ ๖
การพัฒนา
ด้าน
สาธารณสุข

ยุทธศาสตร์ที่ ๗
การพัฒนา
ด้าน
สิ่งแวดล้อม
อย่างยั่งยืน



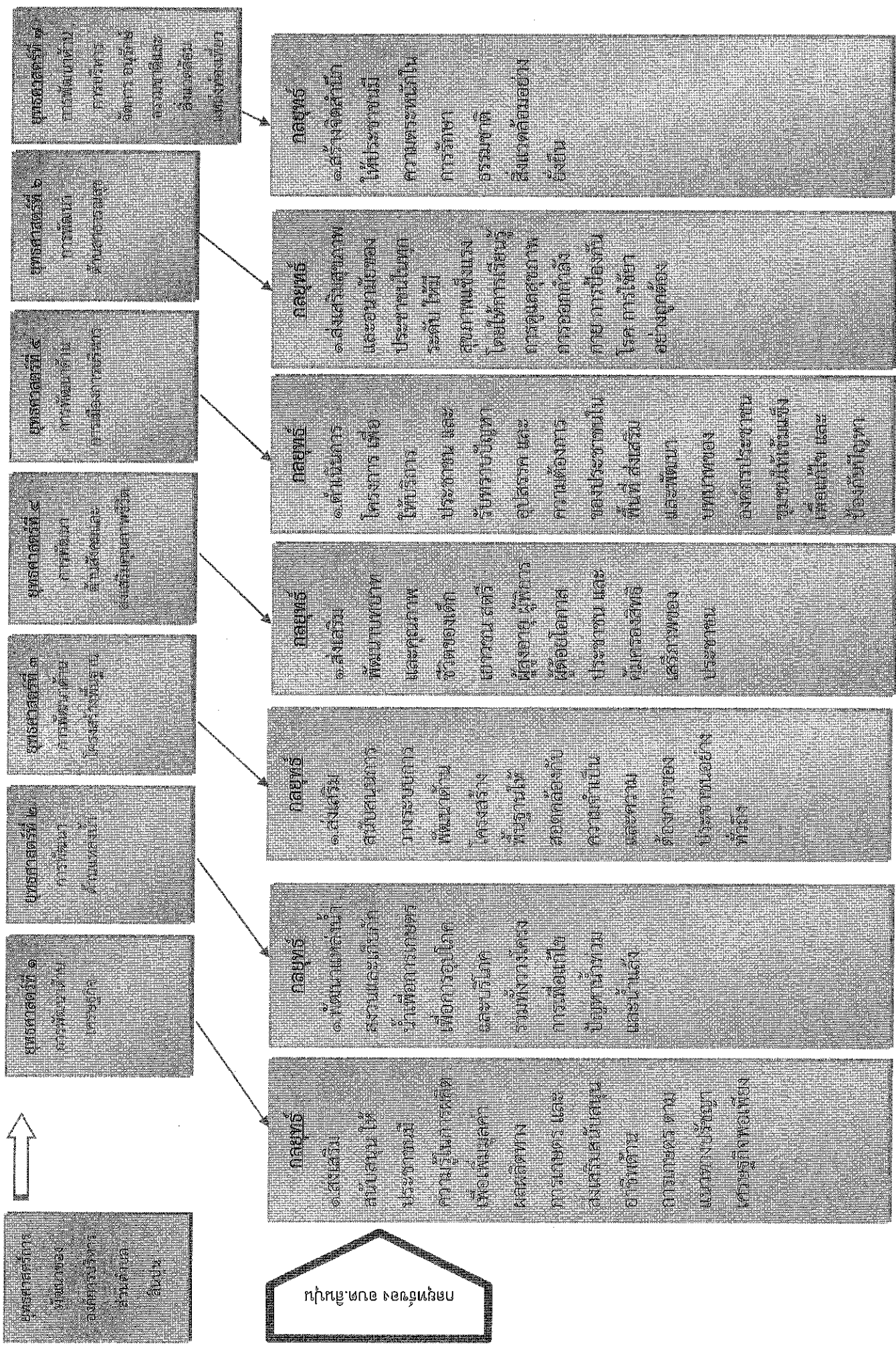

ทุกยุทธศาสตร์ ๑๑๑๑๑๑๑๑๑

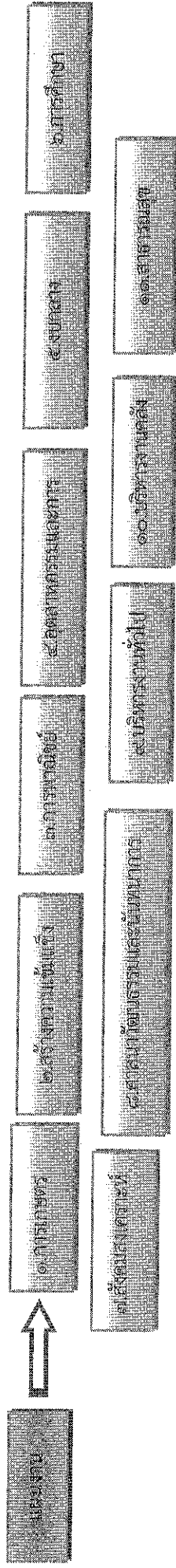

ผลสัมฤทธิ์/โครงการ

ส่งเสริมการค้าขายของ
สตรีเมือง

ส่งเสริมการค้าขายของสตรีเมือง

ส่งเสริมการค้าขายของสตรีเมือง

ส่งเสริมการค้าขายของสตรีเมือง

ยุทธศาสตร์ที่ ๑
การพัฒนาคุณภาพชีวิต

กลยุทธ์
ส่งเสริม สนับสนุน ให้ประชาชนมีคุณภาพชีวิตที่ดี
เป็นอยู่ดีมีสุขมีสุขภาพกายแข็งแรง และส่งเสริมสนับสนุน
อาชีพด้านการเกษตร พัฒนาอาชีพการศึกษาศูนย์เด็ก

แผนงานการเกษตร
แผนงานสร้างเสริมสุขภาพ
ของชุมชน

ส่งเสริมอาชีพต่าง/อาชีพเสริมที่มีรายได้
ส่งเสริมงานประมงและผลผลิตทางการเกษตร
สนับสนุนกองทุนหมู่บ้าน
ส่งเสริมการเกษตรตามแนวทางเศรษฐกิจพอเพียง
อบรมให้สตรีมีทักษะอาชีพตามหลักปรัชญาเศรษฐกิจพอเพียง

ยุทธศาสตร์ที่ ๒ การพัฒนาด้วยเทคโนโลยี

กลยุทธ์
พัฒนาแหล่งน้ำ สวมมือกับทุกภาคส่วน เพื่อการพัฒนา
เพื่อก้าวไปไกลและบริโศก รวมทั้งวางโครงการเพื่อ
แก้ไขปัญหาน้ำท่วมและน้ำแล้ง

แผนงานการเกษตร
แผนงานสาธารณสุข
แผนงานสาธารณสุข

ก่อสร้างระบบประปา
ชุมชนเขตเทศบาลบ้าน
บุรีรัมย์ของชุมชนเขตเทศบาลเมือง
เขตเทศบาลตำบล/ป้อมกัน
อุตสาหกรรมกับนักวิชาการมีใจและมีการเกษตร
ก่อสร้างฝายน้ำล้น

ยุทธศาสตร์การพัฒนาของ
อบต.สินบุน

ยุทธศาสตร์ที่ ๓
การพัฒนาโครงสร้างพื้นฐาน

กลยุทธ์
ส่งเสริมสนับสนุนการพัฒนาระบบการพัฒนาศูนย์การเรียนรู้
ให้ฐานให้สอดคล้องกับทางจำเป็นและตามต้องการของ
ประชาชนในพื้นที่

กลยุทธ์
ส่งเสริม พัฒนาระบบและคุณภาพชีวิตของเด็ก เยาวชน สตรี
ผู้สูงอายุ ผู้พิการ ผู้ด้อยโอกาส ประชาชน และคุ้มครองสิทธิเสรีภาพ
ของประชาชน

ยุทธศาสตร์

พัฒนาระบบโครงสร้าง
และสาธารณูปโภค

-แผนงานการศึกษา
-แผนงานสร้างเสริมสุขภาพ
-แผนงานส่งเสริมและพัฒนาระบบ
-แผนงานสาธารณสุขและอนามัยแม่และเด็ก

กลยุทธ์

-ก่อสร้าง ปรับปรุงซ่อมแซมถนน
ก่อสร้างถนนลาดยาง/คสล.
-ปรับปรุงซ่อมแซมอาคารเรียน/
ศาลา/ศูนย์เด็ก/ศูนย์สุขภาพ/ศูนย์
ปรับปรุงห้องสมุดประชาชน
ปรับปรุงห้องแม่และเด็กศูนย์
ขยายเขตไฟฟ้า
-ปรับปรุงซ่อมแซมไฟฟ้าแรงสูง
สาธารณูปโภค
จัดตั้งห้องสมุดประชาชนในพื้นที่

ยุทธศาสตร์ที่ ๔ การพัฒนาสังคม
คุณภาพชีวิต

<p>ก่อสร้าง ปรับปรุงซ่อมแซม ถนน จัดหาซื้อเครื่องเล่นการสอย จัดตั้งศูนย์สุขภาพ ซ่อมแซมอาคารเรียน/อาคารศาลา ขยายซ่อมแซมและพัฒนาระบบ จัดตั้งศาลาชุมชน/ศูนย์สุขภาพ จัดตั้งศูนย์รวมกิจกรรมเด็กและเยาวชนในพื้นที่ สนับสนุนกีฬาพื้นบ้าน ส่งเสริมและสนับสนุนศูนย์ ส่งเสริมกิจกรรมการออกกำลังกาย ส่งเสริมตั้งศูนย์ชมรมผู้สูงอายุ ส่งเสริมและพัฒนาระบบสุขภาพและสวัสดิการของ ประชาชน</p>	<p>งานศิลปวัฒนธรรม ไม่พละการกีฬา ส่งเสริมและพัฒนาระบบสุขภาพ/ผู้ สูงอายุผู้พิการ ส่งเสริมและพัฒนาระบบสุขภาพ ส่งเสริมและพัฒนาระบบสุขภาพ ส่งเสริมและพัฒนาระบบสุขภาพ ส่งเสริมและพัฒนาระบบสุขภาพ</p>
---	---

ยุทธศาสตร์การพัฒนาของ
อบต.สิงหน

ยุทธศาสตร์ที่ ๔ การพัฒนา
ด้านเมืองบริการ

อธิบาย
๑.ดำเนินภาคีโครงการระหว่าง อบต.สิงหน และ อบต.บ้าน
ป่าสัก อุดมทรัพย์ และหน่วยงานของระดับท้องถิ่นที่มี
ส่วนร่วมและกำหนดบทบาทขององค์กรปกครองส่วนท้องถิ่น
เช่น อบต.บ้านป่าสัก และ อบต.บ้านป่าสัก

กลยุทธ์
ส่งเสริมสุขภาพและอนามัยของประชาชนในทุกระดับ โดย
สุขภาพดีแข็งแรง โดยทำการเรียนรู้จากบุคลากรสุขภาพ หรือองค์กร
ที่เกี่ยวข้องใน อบต.บ้านป่าสัก

แผนงาน

แผนงานบริหารงานทั่วไป
-แผนงานบริหารงานคลัง
-แผนงานอุตสาหกรรมและ
พาณิชย์
-แผนงานส่งเสริมสุขภาพ
ของชุมชน

แผนงานส่งเสริมสุขภาพ

แผนงานส่งเสริมสุขภาพ

จัดทำแผนปฏิบัติการ
จัดตั้งทีมงาน
อบต.บ้านป่าสัก
การเฝ้าระวังสุขภาพ
ฝึกอบรมผู้ดำเนินงาน
ประชาสัมพันธ์ อบต.
จัดซื้อวัสดุ อุปกรณ์
สำนักงาน

-ปรับปรุงตาม
แผนปฏิบัติการ
-ปรับปรุงสำนักงาน อบต.
บ้านป่าสัก

ส่งเสริมสุขภาพของชุมชน
จัดตั้งทีมสุขภาพและเจ้าหน้าที่
การป้องกันโรคติดต่อ โรคระบาด
โรคติดต่อเรื้อรัง
-สนับสนุนสุขภาพประชาชน
-แผนงานส่งเสริมสุขภาพ

ยุทธศาสตร์การพัฒนาศูนย์สุขภาพตำบล
ตำบลอินทนิล

ยุทธศาสตร์ที่ ๓ การบริการสุขภาพ
ระดับพื้นที่สุขภาพชุมชน
ตำบลอินทนิล และแหล่งท่องเที่ยว

กลยุทธ์

กลยุทธ์
สร้างจิตสำนึกประชาชนและภาคีในการรักษา
สุขภาพที่ สิ่งแวดล้อมยั่งยืน

แผน

แผนสุขภาพชุมชน
แผนพัฒนาสุขภาพ

ผลสัมฤทธิ์

รณรงค์สร้างจิตสำนึกในครัวเรือน
การแยกขยะ รักษาสิ่งแวดล้อม
ปลูกป่าชุมชน
อนุรักษ์ต้นน้ำและสิ่งมีชีวิต
จัดซื้อสิ่งของใช้จำเป็น



๓.๑การวิเคราะห์กรอบการจัดทำยุทธศาสตร์ขององค์กรปกครองส่วนท้องถิ่น

ผลการวิเคราะห์ศักยภาพเพื่อประเมินสภาพการณ์การพัฒนาในปัจจุบันและสถานการณ์ที่มีผลต่อการพัฒนา ด้วยเทคนิค SWOT Analysis (จุดแข็ง จุดอ่อน โอกาส และอุปสรรค)

ด้าน	จุดแข็ง/โอกาส	จุดอ่อน/อุปสรรค
คมนาคม	<p><u>จุดแข็ง</u></p> <ul style="list-style-type: none"> -มีถนนหลายสาย มีการคมนาคมสะดวกต่อการเดินทางและขนส่ง การติดต่อสื่อสาร ระหว่างองค์กรปกครองส่วนท้องถิ่นหน่วยงานอื่น ทั้งภาครัฐ และเอกชน 	<p><u>จุดอ่อน</u></p> <ul style="list-style-type: none"> -การพัฒนาด้านโครงสร้างพื้นฐานไม่ครอบคลุมในพื้นที่ เนื่องจากงบประมาณมีจำกัด -ถนนไม่ได้มาตรฐาน คูคลองไม่ทั่วถึง
	<p><u>โอกาส</u></p> <ul style="list-style-type: none"> -เนื่องจากมีพื้นที่อยู่ใกล้อำเภอพระแสงสะดวกต่อการติดต่อประสานงานต่างๆหรือหน่วยงานอื่นในอำเภอพระแสง 	<p><u>อุปสรรค</u></p> <ul style="list-style-type: none"> -นโยบายภาครัฐและการช่วยเหลือไม่ต่อเนื่อง -เสถียรภาพของรัฐบาล
แหล่งน้ำ	<p><u>จุดแข็ง</u></p> <ul style="list-style-type: none"> -มีแหล่งน้ำธรรมชาติ 	<p><u>จุดอ่อน</u></p> <ul style="list-style-type: none"> -ในฤดูแล้งน้ำไม่เพียงพอ -ขาดแหล่งน้ำดิบในการผลิตน้ำประปา -การช่วยเหลือผู้ประสบภัยแล้งยังไม่เต็มที่เท่าที่ควร -ไม่มีการบริหารจัดการทรัพยากรธรรมชาติ
	<p><u>โอกาส</u></p> <ul style="list-style-type: none"> -มีแหล่งทรัพยากรธรรมชาติเป็นทุน -หน่วยงานจากภาครัฐและเอกชน 	<p><u>อุปสรรค</u></p> <ul style="list-style-type: none"> -กฎ ระเบียบ ข้อบังคับ ต่างๆไม่เป็นไปในแนวทางเดียวกันกับองค์กรปกครองส่วนท้องถิ่น
สังคม	<p><u>จุดแข็ง</u></p> <ul style="list-style-type: none"> -ประชาชนมีความสามัคคี -การให้ความร่วมมือของประชาชน -ประชาชนมีความห่วงใยในประเพณีและวัฒนธรรมของท้องถิ่น 	<p><u>จุดอ่อน</u></p> <ul style="list-style-type: none"> -ประชาชนขาดความรู้ -การประชาสัมพันธ์ข้อมูลข่าวสารไม่ทั่วถึง -ขาดการรวมกลุ่ม -การอุดหนุนหรือทุนแก่ผู้สูงอายุ ผู้พิการ หรือผู้ด้อยโอกาสไม่ทั่วถึงและเพียงพอ
	<p><u>โอกาส</u></p> <ul style="list-style-type: none"> -การช่วยเหลือจากภาครัฐมีมาก 	<p><u>อุปสรรค</u></p> <ul style="list-style-type: none"> -กฎ ระเบียบ ข้อบังคับ ของทางราชการมีความซับซ้อน

ด้าน	จุดแข็ง/โอกาส	จุดอ่อน/อุปสรรค
เศรษฐกิจ	<p>จุดแข็ง</p> <ul style="list-style-type: none"> -การเกษตรเป็นฐานหลักที่สามารถรองรับวิกฤติเศรษฐกิจได้ -เป็นแหล่งผลิตพืชเศรษฐกิจที่ทำรายได้ที่สำคัญ ได้แก่ ยางพารา ปาล์มน้ำมัน และไม้ผล <p>โอกาส</p> <ul style="list-style-type: none"> -พื้นที่เหมาะแก่การตั้งโรงงานผลิตพืชผลทางการเกษตร 	<p>จุดอ่อน</p> <ul style="list-style-type: none"> -ราคาผลผลิตตกต่ำ -ต้นทุนการผลิตสูง -ไม่มีตลาดรองรับการผลิต <p>อุปสรรค</p> <ul style="list-style-type: none"> -การดูแล ควบคุม จากหน่วยงานอื่นไม่ทั่วถึง
การบริหารจัดการ	<p>จุดแข็ง</p> <ul style="list-style-type: none"> -มีส่วนร่วมภาคประชาชน -เปิดโอกาสให้ประชาชนแสดงความคิดเห็นและเสนอแนะ พร้อมเสนอปัญหาความต้องการ 	<p>จุดอ่อน</p> <ul style="list-style-type: none"> -งบประมาณไม่เพียงพอกับความต้องการ
	<p>โอกาส</p> <ul style="list-style-type: none"> -ความร่วมมือจากหน่วยงานอื่น -การประสานงานกับภาคเอกชน 	<p>อุปสรรค</p> <ul style="list-style-type: none"> -กฎ ระเบียบ ข้อบังคับ ของทางราชการ
ทรัพยากรธรรมชาติ และสิ่งแวดล้อม	<p>จุดแข็ง</p> <ul style="list-style-type: none"> -ทรัพยากรธรรมชาติมีอยู่มาก 	<p>จุดอ่อน</p> <ul style="list-style-type: none"> -ไม่มีข้อบังคับของตำบล -ไม่มีการฟื้นฟู
	<p>โอกาส</p> <ul style="list-style-type: none"> -พัฒนาเป็นสถานที่ท่องเที่ยวของหมู่บ้าน/ตำบลหรือระดับอำเภอ -การประสานงานกับภาคเอกชน 	<p>อุปสรรค</p> <ul style="list-style-type: none"> -กฎ ระเบียบ ข้อบังคับของทางราชการ

๓.๒การประเมินสถานการณ์สภาพแวดล้อมภายนอกที่เกี่ยวข้อง
วิเคราะห์ปัจจัยภายนอกองค์กร

โอกาส (Opportunity)	อุปสรรค (Threat)
<p>๑.ด้านการเมืองการปกครอง</p> <p>๑.๑แนวโน้มการกระจายอำนาจ/ข้อเสนอการปฏิรูปโครงสร้างอำนาจหน้าที่ ทำให้บทบาทการบริหารราชการส่วนท้องถิ่นเพิ่มขึ้น</p> <p>๑.๒รัฐบาลให้ความสำคัญกับการพัฒนาพื้นที่ และการบริหารราชการแบบบูรณาการ</p>	<p>๑.ด้านการเมืองการปกครอง</p> <p>๑.๑การเปลี่ยนแปลงทางการเมือง และการแทรกแซงทางการเมือง การเมืองขาดเสถียรภาพ ส่งผลต่อการดำเนินนโยบายที่ขาดความต่อเนื่อง</p> <p>๑.๒พื้นที่ทับซ้อนระหว่างส่วนภูมิภาคและส่วนท้องถิ่นซึ่งอาจส่งผลการบริหารงานได้</p>
<p>๒.ด้านเศรษฐกิจ</p> <p>๒.๑การขยายตลาดทางการค้าการลงทุนทั้งภาคเกษตรและอุตสาหกรรมครัวเรือน</p> <p>๒.๒แนวทางการพัฒนาประเทศที่ยึดหลักปรัชญาเศรษฐกิจพอเพียง</p>	<p>๒.ด้านเศรษฐกิจ</p> <p>๒.๑ ความขัดแย้งทางการเมืองส่งผลให้การพัฒนาไม่ต่อเนื่อง</p> <p>๒.๒ค่าครองชีพที่สูงขึ้น ความผันผวนของราคาสินค้าอุปโภคบริโภค แพงและสูงขึ้นอย่างต่อเนื่อง</p> <p>๒.๓ราคาพืชผลการเกษตรไม่คงที่ ขึ้นอยู่กับกลไกราคาของตลาด</p> <p>๒.๔เกษตรกรยังนิยมใช้สารเคมีในการเพิ่มผลผลิตทางการเกษตร</p> <p>๒.๕กลุ่มอาชีพขาดความเข้มแข็ง</p> <p>๒.๖ประชาชนยังมีระบบความคิดหรือการประกอบอาชีพแบบเดิม เช่นการปลูกพืชเชิงเดี่ยว</p> <p>๒.๗เกิดภัยพิบัติ เช่น อุทกภัย ภาวะภัยแล้ง ทำให้เกิดความเสียหายต่อผลผลิตทางด้านเกษตรกรรม</p>
<p>๓.ด้านสังคม วัฒนธรรม</p> <p>๓.๑มีสถานศึกษาทุกระดับในพื้นที่ และมีศูนย์การเรียนรู้นอกระบบ ซึ่งมีความพร้อม มีศักยภาพในการจัดการศึกษาอย่างทั่วถึง</p> <p>๓.๒มีโรงพยาบาลส่งเสริมสุขภาพ ๒ แห่งตั้งอยู่ครอบคลุมพื้นที่อย่างเพียงพอ</p> <p>๓.๓การขยายตัวเป็นชุมชนเมือง</p> <p>๓.๔รัฐบาลกำหนดให้การแก้ไขและป้องกันปัญหาเสพติดเป็นวาระแห่งชาติ</p>	<p>๓.ด้านสังคม วัฒนธรรม</p> <p>๓.๑ปัญหาการแพร่ระบาดของยาเสพติดในพื้นที่</p> <p>๓.๒ประชากรแฝงทำให้การจัดสรรงบประมาณจากรัฐบาลไม่สมดุลกับจำนวนประชากรที่มีอยู่จริง เบียดบังการใช้ทรัพยากรของท้องถิ่น</p> <p>๓.๓การตอบรับกระแสบริโภคนิยมและวัฒนธรรมตะวันตกของประชาชน</p> <p>๓.๔ปัญหาเสพติด แห่ล่องอบายมุข เป็นการมอมเมาเยาวชนก่อให้เกิดปัญหาสังคม</p>

โอกาส (Opportunity)	อุปสรรค (Threat)
<p>๔.นโยบายของรัฐบาล</p> <p>๔.๑การลดความเหลื่อมล้ำของสังคม และการสร้างโอกาสการเข้าถึงบริการภาครัฐ</p> <p>๔.๒การเพิ่มศักยภาพทางเศรษฐกิจ</p> <ul style="list-style-type: none"> -กระตุ้นการลงทุน -การดูแลเกษตรกรให้มีรายได้ที่เหมาะสม เช่นลดต้นทุนการผลิต การช่วยเหลือปัจจัยการผลิต การช่วยเหลือเกษตรกรรายย่อย <p>๔.๓การส่งเสริมการบริหารราชการแผ่นดินที่มีธรรมาภิบาลและการป้องกันปราบปรามการทุจริตและประพฤติมิชอบในภาครัฐ</p>	<p>๔.นโยบายของรัฐบาล</p> <p>๔.๑นโยบายบางนโยบายไม่สามารถดำเนินการได้จริง</p> <p>๔.๒ขาดความร่วมมือจากหน่วยงานหลายฝ่ายในการดำเนินการให้เป็นไปตามนโยบาย</p>
<p>๕.ทรัพยากรธรรมชาติและสิ่งแวดล้อม</p> <p>๕.๑มีแหล่งน้ำธรรมชาติสามารถใช้ประโยชน์ในการเกษตร</p> <p>๕.๒มีแหล่งท่องเที่ยวในพื้นที่</p>	<p>๕.ทรัพยากรธรรมชาติและสิ่งแวดล้อม</p> <p>๕.๑กฎหมายและระเบียบต่างๆ เรื่องการควบคุมมลพิษ ปัญหามลพิษทางน้ำทางอากาศ</p> <p>๕.๒ระบบรีไซเคิล</p> <p>๕.๓ระบบการกำจัดขยะ</p> <p>๕.๔ขาดจิตสำนึกในการรับผิดชอบร่วมกันในการอนุรักษ์ทรัพยากรธรรมชาติและสิ่งแวดล้อม</p>
<p>๖.เทคโนโลยีสารสนเทศ</p> <p>๖.๑เทคโนโลยีที่ทันสมัยทำให้การปฏิบัติงานและการเชื่อมโยงข้อมูลกับหน่วยงานต่างๆ และให้บริการข้อมูลมีประสิทธิภาพมากขึ้น</p> <p>๖.๒การสืบค้นข้อมูลจากแหล่งข้อมูลภายนอกสะดวก รวดเร็วขึ้น ทันท่วงทีเหตุการณ์และเวลา</p>	<p>๖.เทคโนโลยีสารสนเทศ</p> <p>๖.๑ขาดบุคลากรที่มีความสามารถทางด้าน ICT</p> <p>๖.๒ระบบฐานข้อมูลที่มีอยู่ ยังไม่ได้นำมาบริหารจัดการ และใช้ประโยชน์อย่างมีประสิทธิภาพ</p>

ส่วนที่ ๓
การนำแผนพัฒนาท้องถิ่นไปสู่การปฏิบัติ

๑. ยุทธศาสตร์การพัฒนาและแผนงาน

ที่	ยุทธศาสตร์	ด้าน	แผนงาน	หน่วยงาน รับผิดชอบ หลัก	หน่วยงาน สนับสนุน
๑	ยุทธศาสตร์การพัฒนาเศรษฐกิจ	-การเศรษฐกิจ -บริการชุมชนและสังคม	-แผนงานการเกษตร -แผนงานสร้างความเข้มแข็งของชุมชน	สำนักปลัด	กองคลัง/กองช่าง/เกษตรอำเภอ/กศน./พัฒนาชุมชนอำเภอ
๒	ยุทธศาสตร์การพัฒนาแหล่งน้ำ	-การเศรษฐกิจ -บริการชุมชนและสังคม	-แผนงานการเกษตร -แผนงานการพาณิชย์ -แผนงานสาธารณสุข	สำนักปลัด กองช่าง	กรมทรัพยากรน้ำ/อบจ./กรมชลประทาน/กรมส่งเสริมฯ
๓	ยุทธศาสตร์การพัฒนาโครงสร้างพื้นฐาน	-บริการชุมชนและสังคม	-แผนงานอุตสาหกรรมและการโยธา	กองช่าง	สำนักปลัด/กองคลัง/กรมส่งเสริมฯ/กรมชลประทาน/อบจ.
๔	ยุทธศาสตร์การพัฒนาสังคมส่งเสริมคุณภาพชีวิต	-บริการชุมชนและสังคม -บริหารงานทั่วไป -การดำเนินงาน	-แผนงานการศึกษา -แผนงานการศาสนาวัฒนธรรมและนันทนาการ -แผนงานสร้างความเข้มแข็งของชุมชน -แผนงานสังคมสงเคราะห์ -แผนงานงบกลาง	สำนักปลัด	กองช่าง/กองคลัง/รพ.สต./สาธารณสุขอำเภอ/พัฒนาสังคม/อบจ.
๕	ยุทธศาสตร์การพัฒนาการเมืองการบริหาร	-บริหารงานทั่วไป	-แผนงานสร้างความเข้มแข็งของชุมชน -แผนงานบริหารงานทั่วไป -แผนงานอุตสาหกรรมและการโยธา -แผนงานบริหารงานคลัง	สำนักปลัด กองช่าง กองคลัง	อบจ.
๖	ยุทธศาสตร์การพัฒนาสาธารณสุข	-บริการชุมชนและสังคม	-แผนงานสาธารณสุข	สำนักปลัด	รพ.สต./สาธารณสุข

๖ (ต่อ)	ยุทธศาสตร์การพัฒนา สาธารณสุข	-การดำเนินงาน	-แผนงานงบกลาง		อำเภอ/พัฒนา สังคม/อบจ.
๗	ยุทธศาสตร์การพัฒนาการ บริหารจัดการอนุรักษ์ ทรัพยากรธรรมชาติ สิ่งแวดล้อมและแหล่ง ท่องเที่ยว	-การเศรษฐกิจ -บริการชุมชนและ สังคม	-แผนงานการเกษตร -แผนงานสาธารณสุข	สำนักปลัด	ป่าไม้จังหวัด/ เกษตรอำเภอ/ กทท.
รวม	๗	๔	๑๐	๓	๑๓

พัฒนาแหล่งน้ำ ขุดลอกคูน้ำ พัฒนา แหล่งน้ำ สงวนและ เก็บกักน้ำเพื่อ การเกษตร เพื่อการ อุปโภคและ บริโภค รวมทั้ง วางโครงการเพื่อ แก้ไขปัญหาน้ำท่วม และน้ำแล้ง ๒.๒.๑แผนงาน การเกษตร	๑	๕,๙๕๐,๐๐๐	๑๗	๖,๑๐๐,๐๐๐	๑๔	๖,๕๐๐,๐๐๐	๗	๔,๓๕๐,๐๐๐	๘	๓,๓๕๐,๐๐๐	๘	๓,๗๕๐,๐๐๐	๘	๓,๗๕๐,๐๐๐
๒.๒.๒แผนงานการ พาณิชย์	๔	๕,๗๕๐,๐๐๐	๖	๖,๐๕๐,๐๐๐	๘	๒,๓๐๐,๐๐๐	๖	๑,๓๐๐,๐๐๐	๖	๑,๓๐๐,๐๐๐	๖	๑,๓๐๐,๐๐๐	๓๐	๑๖,๗๐๐,๐๐๐
๒.๒.๓แผนงาน สาธารณสุข	๑	๒๐,๐๐๐	๑	๒๐,๐๐๐	๑	๒๐,๐๐๐	๑	๒๐,๐๐๐	๑	๒๐,๐๐๐	๑	๒๐,๐๐๐	๕	๑๐๐,๐๐๐
รวม	๑๗	๑๑,๗๒๐,๐๐๐	๒๔	๑๒,๑๗๐,๐๐๐	๒๓	๘,๘๒๐,๐๐๐	๑๔	๕,๖๗๐,๐๐๐	๑๔	๕,๖๗๐,๐๐๐	๑๕	๕,๖๗๐,๐๐๐	๔๒	๔๓,๙๕๐,๐๐๐

ยุทธศาสตร์	ปี ๒๕๖๖		ปี ๒๕๖๗		ปี ๒๕๖๘		ปี ๒๕๖๙		ปี ๒๕๗๐		รวม ๕ ปี	
	จำนวนโครงการ	งบประมาณ (บาท)	จำนวนโครงการ	งบประมาณ (บาท)	จำนวนโครงการ	งบประมาณ (บาท)	จำนวนโครงการ	งบประมาณ (บาท)	จำนวนโครงการ	งบประมาณ (บาท)	จำนวนโครงการ	รวม ๕ ปี
๓.ยุทธศาสตร์การ พัฒนาโครงสร้าง พื้นฐาน ๓.๑กลยุทธ ส่งเสริม สนับสนุนการวางระบบ การพัฒนาด้าน โครงสร้างพื้นฐานให้ สอดคล้องกับความต้องการ จำเป็นและความต้องการ ของประชาชนอย่าง ทั่วถึง ๓.๓.๑ แผนงาน อุตสาหกรรมและการ โยธา	๔๐	๖๑,๗๓๔,๘๐๐	๖๙	๑๐๓,๘๔๗,๓๐๐	๘๑	๑๒๖,๓๓๘,๕๐๐	๕๒	๘๑,๓๒๒,๘๐๐	๒๕	๔๕,๐๓๗,๐๐๐	๒๖๗	๔๑๘,๒๘๓,๔๐๐
รวม	๔๐	๖๑,๗๓๔,๘๐๐	๖๙	๑๐๓,๘๔๗,๓๐๐	๘๑	๑๒๖,๓๓๘,๕๐๐	๕๒	๘๑,๓๒๒,๘๐๐	๒๕	๔๕,๐๓๗,๐๐๐	๒๖๗	๔๑๘,๒๘๓,๔๐๐
๔.ยุทธศาสตร์การ พัฒนาลังคมและ ส่งเสริมคุณภาพชีวิต ๔.๑ กลยุทธ ส่งเสริม พัฒนาบทบาทและ คุณภาพชีวิตของเด็ก เยาวชน สตรี ผู้สูงอายุ ผู้ พิการ ผู้ด้อยโอกาส ประชาชน และคุ้มครอง สิทธิเสรีภาพของ ประชาชน ๔.๔.๑แผนงานการศึกษา	๑๘	๑๒,๓๗๐,๐๐๐	๑๘	๑๒,๐๗๐,๐๐๐	๑๗	๑๑,๙๗๐,๐๐๐	๑๗	๑๑,๙๗๐,๐๐๐	๑๖	๑๑,๗๗๐,๐๐๐	๘๖	๖๐,๑๕๐,๐๐๐

ยุทธศาสตร์	ปี ๒๕๖๖		ปี ๒๕๖๗		ปี ๒๕๖๘		ปี ๒๕๖๙		ปี ๒๕๗๐		รวม ๕ ปี	
	จำนวนโครงการ	งบประมาณ (บาท)	จำนวนโครงการ	งบประมาณ (บาท)	จำนวนโครงการ	งบประมาณ (บาท)	จำนวนโครงการ	งบประมาณ (บาท)	จำนวนโครงการ	งบประมาณ (บาท)	จำนวนโครงการ	งบประมาณ (บาท)
๕.๕.๒แผนงานบริหารงานทั่วไป	๘	๑,๘๒๐,๐๐๐	๖	๖๒๐,๐๐๐	๗	๘๒๐,๐๐๐	๗	๑,๖๒๐,๐๐๐	๗	๘๒๐,๐๐๐	๓๕	๕,๗๐๐,๐๐๐
๕.๕.๓แผนงานอุตสาหกรรมและการโยธา	๑	๑,๐๐๐,๐๐๐	๓	๒,๐๐๐,๐๐๐	๒	๑,๒๕๐,๐๐๐	๑	๑,๐๐๐,๐๐๐	๑	๑,๐๐๐,๐๐๐	๘	๖,๒๕๐,๐๐๐
๕.๕.๔แผนงานบริหารงานคลัง	๒	๒๒๐,๐๐	๒	๒๒๐,๐๐	๒	๒๒๐,๐๐	๒	๒๒๐,๐๐	๒	๒๒๐,๐๐	๑๐	๑,๑๐๐,๐๐๐
รวม	๑๕	๓,๑๔๕,๐๐๐	๑๕	๒,๙๔๕,๐๐๐	๑๕	๒,๓๙๐,๐๐๐	๑๕	๒,๙๔๕,๐๐๐	๑๕	๒,๑๔๕,๐๐๐	๗๓	๑๓,๕๗๕,๐๐๐
๖.ยุทธศาสตร์การพัฒนาสาธารณสุข ๖.๑กลยุทธ์ ส่งเสริมสุขภาพและอนามัยของประชาชนในทุกระดับให้มีสุขภาพแข็งแรง โดยให้การเรียนรู้การดูแลสุขภาพ การออกกำลังกาย การป้องกันโรค การเฝ้าระวังภัยคุกคาม	๑๘	๔๐๐,๐๐๐	๑๘	๔๐๐,๐๐๐	๑๘	๔๐๐,๐๐๐	๑๘	๔๐๐,๐๐๐	๑๘	๔๐๐,๐๐๐	๙๐	๒,๐๐๐,๐๐๐
๖.๖.๑แผนงานสาธารณสุข	-	-	-	-	-	-	-	-	-	-	-	-
๖.๖.๒แผนงานงบกลาง	๑๘	๔๐๐,๐๐๐	๑๘	๔๐๐,๐๐๐	๑๘	๔๐๐,๐๐๐	๑๘	๔๐๐,๐๐๐	๑๘	๔๐๐,๐๐๐	๙๐	๒,๐๐๐,๐๐๐
รวม	๑๘	๔๐๐,๐๐๐	๑๘	๔๐๐,๐๐๐	๑๘	๔๐๐,๐๐๐	๑๘	๔๐๐,๐๐๐	๑๘	๔๐๐,๐๐๐	๙๐	๒,๐๐๐,๐๐๐

ยุทธศาสตร์	ปี ๒๕๖๖		ปี ๒๕๖๗		ปี ๒๕๖๘		ปี ๒๕๖๙		ปี ๒๕๗๐		รวม ๕ ปี	
	จำนวนโครงการ	งบประมาณ (บาท)	จำนวนโครงการ	งบประมาณ (บาท)	จำนวนโครงการ	งบประมาณ (บาท)	จำนวนโครงการ	งบประมาณ (บาท)	จำนวนโครงการ	งบประมาณ (บาท)	จำนวนโครงการ	รวมงบประมาณ (บาท)
๗.ยุทธศาสตร์การพัฒนากิจการบริการจัดการอนุรักษ์ทรัพยากรธรรมชาติสิ่งแวดล้อมแหล่งท่องเที่ยว	๖	๑๒,๐๘๐,๐๐๐	๖	๑๒,๐๘๐,๐๐๐	๗	๑๘,๕๘๐,๐๐๐	๕	๕๘๐,๐๐๐	๕	๕๘๐,๐๐๐	๒๙	๕๓,๙๐๐,๐๐๐
๗.๑กักยพท์ สร้างจิตสำนึกให้ประชาชนมีความตระหนักในการรักษาธรรมชาติสิ่งแวดล้อมอย่างยั่งยืน	๒	๕๐,๐๐๐	๒	๕๐,๐๐๐	๓	๓,๐๕๐,๐๐๐	๒	๕๐,๐๐๐	๒	๕๐,๐๐๐	๑๑	๓,๒๕๐,๐๐๐
๗.๑.๑ แผนงานสาธารณสุข	๘	๑๒,๑๓๐,๐๐๐	๘	๑๒,๑๓๐,๐๐๐	๑๐	๒๑,๖๓๐,๐๐๐	๗	๖๓๐,๐๐๐	๗	๖๓๐,๐๐๐	๔๐	๕๗,๑๕๐,๐๐๐
รวม	๑๖๐	๑๐๘,๘๓๐,๘๐๐	๑๖๕	๑๕๑,๐๗๗,๓๐๐	๒๑๑	๑๘๖,๓๒๕,๕๐๐	๑๖๖	๑๑๒,๖๕๒,๘๐๐	๑๓๙	๓๕,๕๕๙,๐๐๐	๘๗๐	๒๓๕,๕๕๓,๕๐๐

๒.บัญชีโครงการพัฒนาท้องถิ่น

รายละเอียดโครงการพัฒนา
แผนพัฒนาท้องถิ่น (พ.ศ.๒๕๖๖-๒๕๗๐)
องค์การบริหารส่วนตำบลสินปุน

แบบ ผ.๐๒

ก.ยุทธศาสตร์ชาติ ๒๐ ปี ยุทธศาสตร์ที่ ๔ การสร้างโอกาสและความเสมอภาคทางสังคม
ข.แผนพัฒนาเศรษฐกิจและสังคมแห่งชาติ ฉบับที่ ๑๓ หมายเหตุชิ้นนำด้านสินค้าเกษตรแปรรูปมูลค่าสูง
ค.Sustainable Development Goal : SDGs เป้าหมายที่ ๓ การมุ่งสู่สังคมแห่งโอกาสและความเป็นธรรม
ง.ยุทธศาสตร์จังหวัด ยุทธศาสตร์ที่ ๔ พัฒนาศักยภาพชีวิตเพื่อให้เกิดความเจริญรุ่งเรืองเพื่อสังคมน่าอยู่
จ.ยุทธศาสตร์การพัฒนาขององค์กรปกครองส่วนท้องถิ่นในเขตจังหวัด ยุทธศาสตร์ที่ ๒ ด้านคุณภาพชีวิต
๑.ยุทธศาสตร์การพัฒนาเศรษฐกิจ

๑.๑ กลยุทธ์ ส่งเสริม สนับสนุน ให้ประชาชนมีความรู้การผลิตเพื่อเพิ่มมูลค่าผลผลิตทางการเกษตร

(๑)แผนงาน การเกษตร

ที่	โครงการ	วัตถุประสงค์	เป้าหมาย (ผลผลิตโครงการ)	งบประมาณ					ตัวชี้วัด (KPI)	ผลที่คาดว่าจะได้รับ	หน่วยงาน รับผิดชอบหลัก
				๒๕๖๖ (บาท)	๒๕๖๗ (บาท)	๒๕๖๘ (บาท)	๒๕๖๙ (บาท)	๒๕๗๐ (บาท)			
๑.	โครงการฝึกอบรมในการดำเนินงานตามแนวทางการเศรษฐกิจพอเพียงของกลุ่มเกษตรกร	เพื่อให้ประชาชนมีความรู้ในเรื่องเกษตรตามแนวทางการเศรษฐกิจพอเพียง	ประชาชน ๑๐๐ คน หมู่ที่ ๑-๑๐	๑๐๐,๐๐๐	๑๐๐,๐๐๐	๑๐๐,๐๐๐	๑๐๐,๐๐๐	๑๐๐,๐๐๐	เกษตรกรมีความรู้และทักษะในการทำการเกษตร	อบต./พัฒนาชุมชน	
๒.	โครงการส่งเสริมเศรษฐกิจพอเพียง	เพื่อให้ประชาชนมีความรู้ตามแนวทางการเศรษฐกิจพอเพียง	ประชาชนในตำบลสินปุน	๕๐,๐๐๐	๕๐,๐๐๐	๕๐,๐๐๐	๕๐,๐๐๐	๕๐,๐๐๐	ประชาชนมีความรู้ตามแนวทางเศรษฐกิจพอเพียง	สำนักงานปลัด ตำบล	
๓.	โครงการส่งเสริมศูนย์เรียนรู้เพิ่มประสิทธิภาพการผลิตสินค้าเกษตร	เพื่อส่งเสริมศูนย์เรียนรู้ในชุมชน	ศูนย์เรียนรู้ชุมชนในตำบลสินปุน	๕๐,๐๐๐	๕๐,๐๐๐	๕๐,๐๐๐	๕๐,๐๐๐	๕๐,๐๐๐	มีศูนย์เรียนรู้สินค้าเกษตรในตำบล	สำนักงานปลัด/สนง.เกษตรอำเภอ	

๑.๑แผนงาน การเกษตร

ที่	โครงการ	วัตถุประสงค์	เป้าหมาย (ผลผลิตโครงการ)	งบประมาณ					ตัวชี้วัด (KPI)	ผลที่คาดว่าจะได้รับ	หน่วยงาน รับผิดชอบหลัก
				๒๕๖๖ (บาท)	๒๕๖๗ (บาท)	๒๕๖๘ (บาท)	๒๕๖๙ (บาท)	๒๕๗๐ (บาท)			
๔.	โครงการต่อเติมโรง ผลิตอาหารสัตว์	เพื่อให้กลุ่มเกษตรกรผู้ เลี้ยงสัตว์มีสถานที่ใน การผลิตอาหารสัตว์	-ประชาชนใน ตำบลสินปูน -กลุ่มเกษตรกรผู้ เลี้ยงสัตว์ -โรงผลิตอาหาร สัตว์	๑๐๐,๐๐๐	-	-	-	-	มีพื้นที่ในการ ผลิตเพิ่มขึ้น	กลุ่ม เกษตรกรผู้ เลี้ยงสัตว์มี สถานที่ผลิต อาหารสัตว์ ภายในตำบล	สำนักปลัด/ สนง.เกษตร อำเภอ
๕.	โครงการส่งเสริม ประสิทธิภาพการผลิต กลุ่มอาชีพด้วย พลังงานทดแทน	เพื่อลดค่าใช้จ่ายใน การผลิตของกลุ่ม อาชีพ	-ประชาชนใน ตำบลสินปูน -กลุ่มเกษตรกรผู้ เลี้ยงสัตว์ -กลุ่มอาชีพภายใน ตำบลสินปูน	๒๐๐,๐๐๐	๒๐๐,๐๐๐	๒๐๐,๐๐๐	๒๐๐,๐๐๐	๒๐๐,๐๐๐	กลุ่มอาชีพ ต่างๆสามารถ ลดค่าใช้จ่ายใน การผลิตได้ ร้อยละ ๘๐	กลุ่มอาชีพ ต่างๆสามารถ ลดค่าใช้จ่าย ในการผลิต	สำนักปลัด/ สนง.เกษตร อำเภอ

๑.๒แผนงาน สร้างความเข้มแข็งของชุมชน

ที่	โครงการ	วัตถุประสงค์	เป้าหมาย (ผลผลิตโครงการ)	งบประมาณ				ตัวชี้วัด (KPI)	ผลที่คาดว่าจะ ได้รับ	หน่วยงาน รับผิดชอบหลัก
				๒๕๖๖ (บาท)	๒๕๖๗ (บาท)	๒๕๖๘ (บาท)	๒๕๖๙ (บาท)			
๑	โครงการก่อสร้างและจัดตั้งตลาดนัดประชาชนในชุมชน ภายใต้ตำบล	เพื่อส่งเสริมและกระตุ้นเศรษฐกิจในชุมชน	ในตำบล	๕๐,๐๐๐	๕๐,๐๐๐	๕๐,๐๐๐	๕๐,๐๐๐	มีตลาดค้าขายสินค้าในชุมชน	ประชาชนในชุมชน ผู้มีตลาด รองรับ ผลผลิตสร้างรายได้	สำนักปลัด/ สนง.เกษตร อำเภอ
๒	โครงการส่งเสริมสนับสนุน จัดตั้งกองทุน/กลุ่มอาชีพต่างๆ	เพื่อช่วยเหลือเกษตรกรในภาวะราคาผลผลิตตกต่ำและส่งเสริมอาชีพ	กองทุน/กลุ่มอาชีพต่างๆในตำบล	๓๐,๐๐๐	๓๐,๐๐๐	๓๐,๐๐๐	๓๐,๐๐๐	กองทุน/กลุ่มอาชีพต่างๆเข้มแข็งขึ้น	รองรับและช่วยเหลือ ราคาผลผลิต ทาง การเกษตร ของเกษตรกร	สำนักปลัด/ สนง.เกษตร อำเภอ
๓	โครงการส่งเสริมการจัดตั้งสหกรณ์และการตลาดเพื่อการผลิต	เพื่อการรวมกลุ่มต่อรองราคาผลผลิตทางการเกษตรและเป็นแหล่งเงินทุน	เกษตรกรในตำบล สิ้นปี	๕๐,๐๐๐	๕๐,๐๐๐	๕๐,๐๐๐	๕๐,๐๐๐	สหกรณ์ในตำบล จำนวน ๑แห่ง	เกษตรกรมีแหล่งเงินทุน ลดปัญหา พ่อค้าคน กลาง	สำนักปลัด/ สนง.เกษตร อำเภอ
๔	โครงการอบรมอาชีพเสริมเพิ่มรายได้	เพื่อเพิ่มทักษะและสร้างงานสร้างรายได้	เกษตรกร/กลุ่มสตรี/ประชาชน หมู่ที่ ๑-๑๐	๕๐,๐๐๐	๕๐,๐๐๐	๕๐,๐๐๐	๕๐,๐๐๐	เกษตรกร/ประชาชนมีอาชีพเสริมรายได้	เกษตรกร/ ประชาชนมี ทักษะ/มีงาน ทำ	สำนักปลัด/ สนง.เกษตร/ อำเภอ

ก.ยุทธศาสตร์ชาติ ๒๐ ปี ยุทธศาสตร์ที่ ๒ ด้านการสร้างความรู้ความสามารถในการแข่งขัน
 ข.แผนพัฒนาเศรษฐกิจและสังคมแห่งชาติ ฉบับที่ ๑๓ ไทยสามารถลดความเสียหายจากภัยธรรมชาติและเปลี่ยนแปลงสภาพภูมิอากาศ
 ค. Sustainable Development Goal : SDGs เป้าหมายที่ ๖ สร้างหลักประกันที่มีน้ำใช้และมีบริการบริหารจัดการน้ำและมีการสุขาภิบาลอย่างยั่งยืนสำหรับทุกคน
 ง.ยุทธศาสตร์จังหวัด ยุทธศาสตร์ที่ ๓. การพัฒนาโครงสร้างพื้นฐานและโลจิสติกส์เชื่อมโยงภูมิภาคและกลุ่มจังหวัดโดยใช้พื้นที่ดิจิทัล
 จ.ยุทธศาสตร์การพัฒนาระบบโครงสร้างพื้นฐานของจังหวัด ยุทธศาสตร์ที่ ๑. ด้านโครงสร้างพื้นฐาน
 ฉ.ยุทธศาสตร์การพัฒนามหาเมือง

๒-๑ กลยุทธ์ พัฒนาระบบน้ำ สวมและเก็บกักน้ำเพื่อการอุปโภคและบริโภค รวมทั้งวางโครงการเพื่อแก้ไขปัญหาความแล้ง
 (๑) แผนงาน การเกษตร

ที่	โครงการ	วัตถุประสงค์	เป้าหมาย (ผลผลิตโครงการ)	งบประมาณ					ตัวชี้วัด (KPI)	ผลที่คาดว่าจะได้รับ	หน่วยงาน รับผิดชอบ
				๒๕๖๖ (บาท)	๒๕๖๗ (บาท)	๒๕๖๘ (บาท)	๒๕๖๙ (บาท)	๒๕๗๐ (บาท)			
๑	โครงการก่อสร้างฝาย น้ำล้นในตำบล	เพื่อเป็นแหล่งเก็บกัก น้ำสำหรับเกษตรกร และป้องกันบรรเทา ปัญหาอุทกภัยในช่วง ฤดูน้ำหลาก	ฝายน้ำล้นใน ตำบล	-	๘๐๐,๐๐๐	-	-	-	ฝายน้ำล้นหมู่ที่ ๑-๑๐	มีแหล่งเก็บกัก น้ำสำหรับ การเกษตร แก้ปัญหา ท่วม	กองช่าง/ อบจ./ ชลประทาน/ ทรัพยากรน้ำ
๒	โครงการขุดลอกบริเวณ แพชุมชน หมู่ที่ ๑ ตำบลสินปูน	เพื่อให้มีแหล่งน้ำไว้ใช้ เพื่อการเกษตร/การ อุปโภค บริโภคและ แก้ปัญหาภัยแล้ง	ขุดลอก ดิน ทราบ ดิน บริเวณแพชุมชน น้ำ หมู่ที่ ๑ กว้าง ๕๐ เมตร ยาว ๑๐๐เมตร	๒๐๐,๐๐๐	-	-	-	-	มีแหล่งน้ำเพื่อ การเกษตร/เพื่อ การอุปโภค บริโภคแก้ปัญหา ภัยแล้ง	ประชาชนมีน้ำใช้ เพื่อการเกษตร การอุปโภค บริโภคแก้ปัญหา ภัยแล้ง	กองช่าง/ อบจ./ ชลประทาน/ ทรัพยากรน้ำ
๓	โครงการติดตั้งแผงโซ ล่าเซลล์พลังงาน แสงอาทิตย์ เพื่อใช้กับ ระบบประปาหมู่บ้าน	เพื่อลดค่าใช้จ่ายใน การทำเกษตร	ติดตั้งแผงโซล่า เซลล์กับระบบ ประปาหมู่ที่ ๑-๑๐	๖๐๐,๐๐๐	๖๐๐,๐๐๐	๖๐๐,๐๐๐	๖๐๐,๐๐๐	๖๐๐,๐๐๐	สามารถลด ค่าใช้จ่ายค่าไฟฟ้า เพื่อการเกษตรได้ ร้อยละ ๙๐	สามารถติดตั้ง แผงโซล่าเซลล์ได้ ปีละ ๒ หมู่บ้าน	กองช่าง/ อบจ./ ชลประทาน/ ทรัพยากรน้ำ
๔	โครงการปรับปรุง/ ซ่อมแซมท่อส่งน้ำหมู่ที่ ๑	เพื่อให้มีน้ำเพื่อ การเกษตรอย่าง เพียงพอ	ขนาดกว้าง ๘๐ ซม ยาว ๒,๐๐๐ ม.	-	๖๐๐,๐๐๐	-	-	-	ท่อส่งน้ำ กว้าง ๘๐ ซม. ยาว ๓,๐๐๐ ม.	มีท่อส่งน้ำ กว้าง ๘๐ ซม. ยาว ๓,๐๐๐ ม. ที่มี ประสิทธิภาพ	กองช่าง

๒.๑แผนงาน การเกษตร

ที่	โครงการ	วัตถุประสงค์	เป้าหมาย (ผลผลิตโครงการ)	งบประมาณ				ตัวชี้วัด (KPI)	ผลที่คาดว่าจะได้รับ	หน่วยงาน รับผิดชอบ
				๒๕๖๖ (บาท)	๒๕๖๗ (บาท)	๒๕๖๘ (บาท)	๒๕๗๐ (บาท)			
๕	โครงการขุดเจาะบ่อบาดาลเพื่อการเกษตร	เพื่อให้มีแหล่งน้ำในการทำการเกษตร	ขุดเจาะบ่อบาดาล หมู่ที่ ๑-๑๐	๕๐๐,๐๐๐	๕๐๐,๐๐๐	๕๐๐,๐๐๐	๕๐๐,๐๐๐	มีแหล่งน้ำเพื่อการเกษตร	เกษตรกรมีน้ำทำการเกษตรเพียงพอ	กองช่าง/ ทรัพยากรน้ำ
๖	โครงการขุดลอกทางอ่างของ หมู่ที่ ๑ ตำบลสินปุน	เพื่อให้มีแหล่งน้ำไว้ใช้เพื่อการเกษตร/การอุปโภค บริโภค และแก้ปัญหาภัยแล้ง	ขุดลอก ดิน ทราย หิน บริเวณสระน้ำ สาธารณะ หมู่ที่ ๑ กว้าง ๓๐ เมตร ยาว ๔,๐๐๐ เมตร	๕๐๐,๐๐๐	๕๐๐,๐๐๐	-	-	มีแหล่งน้ำเพื่อการเกษตร/อุปโภค บริโภค แก้ปัญหาภัยแล้ง	ประชาชนมีน้ำใช้เพื่อ การเกษตร กา รบอุปโภค บริโภค แก้ปัญหาภัยแล้ง	กองช่าง
๗	โครงการขุดลอกสระน้ำ สาธารณะ หมู่ที่ ๒ ตำบลสินปุน	เพื่อให้มีแหล่งน้ำไว้ใช้เพื่อการเกษตร/การอุปโภค บริโภค และแก้ปัญหาภัยแล้ง	ขุดลอก ดิน ทราย หิน บริเวณสระน้ำ สาธารณะ หมู่ที่ ๒ กว้าง ๔๐ เมตร ยาว ๔๐ เมตร	๒๐๐,๐๐๐	-	-	-	มีแหล่งน้ำเพื่อการเกษตร/อุปโภค บริโภค แก้ปัญหาภัยแล้ง	ประชาชนมีน้ำใช้เพื่อ การเกษตร กา รบอุปโภค บริโภค แก้ปัญหาภัยแล้ง	กองช่าง
๘	โครงการขุดลอกทางระบายน้ำคลองเสือดง หมู่ที่ ๒-หมู่ที่ ๑	เพื่อแก้ปัญหาทางท่วม	ขุดลอก ทาง ระบายน้ำ กว้าง ๔ เมตร ยาว ๑,๕๐๐เมตร	-	-	-	๑๐๐,๐๐๐	มีทางระบายน้ำลดการท่วมขังของน้ำ	ประชาชน สามารถทำ การเกษตรได้ตลอดทั้งปี	กองช่าง/ อบจ./ ชลประทาน/ ทรัพยากรน้ำ

๒.๑แผนงาน การเกษตร

ที่	โครงการ	วัตถุประสงค์	เป้าหมาย (ผลผลิต โครงการ)	งบประมาณ				ตัวชี้วัด (KPI)	ผลที่คาดว่าจะได้รับ	หน่วยงานรับผิดชอบหลัก
				๒๕๖๖ (บาท)	๒๕๖๗ (บาท)	๒๕๖๘ (บาท)	๒๕๖๙ (บาท)			
๙	โครงการขุดลอกคลองห้วยลึก หมู่ที่ ๒ ให้เชื่อมต่อกับ หมู่ที่ ๔ ข้างอนามัยควนมหาชัย	เพื่อให้มีแหล่งน้ำไว้ใช้เพื่อการเกษตร/การอุปโภค บริโภค และแก้ปัญหาภัยแล้ง	ขุดลอก ดินทราย หิน บริเวณคลองห้วยลึก กว้าง ๔ เมตร ยาว ๑,๐๐๐ เมตร	๒๐๐,๐๐๐	-	-	๒๕๗๐ (บาท)	มีแหล่งน้ำเพื่อการเกษตร / เพื่อการอุปโภค บริโภค แก้ปัญหาภัยแล้ง	ประชาชนมีน้ำใช้เพื่อ การเกษตร กา รอุปโภค บริโภค แก้ปัญหาภัยแล้ง	กองช่าง/ อบจ./ชลประทาน/ ทรัพยากรน้ำ
๑๐	โครงการขุดลอก บอดเก็ก หมู่ที่ ๔	เพื่อให้มีแหล่งน้ำไว้ใช้เพื่อ การเกษตร/การอุปโภค บริโภค และแก้ปัญหาภัยแล้ง	ขุดลอก ดินทราย หิน บริเวณบอดเก็ก กว้าง ๑๕๐ เมตร ยาว ๒๐๐ เมตร	๑๐๐,๐๐๐	-	-	-	มีแหล่งน้ำเพื่อการเกษตร / เพื่อการอุปโภค บริโภค แก้ปัญหาภัยแล้ง	ประชาชนมีน้ำใช้เพื่อ การเกษตร กา รอุปโภค บริโภค แก้ปัญหาภัยแล้ง	กองช่าง/ อบจ./ชลประทาน/ ทรัพยากรน้ำ
๑๑	โครงการขุดลอก หานเสือแรด หมู่ที่ ๔	เพื่อให้มีแหล่งน้ำไว้ใช้เพื่อ การเกษตร/การอุปโภค บริโภค และแก้ปัญหาภัยแล้ง	ขุดลอก ดินทราย หิน บริเวณหานเสือแรด กว้าง ๖๐ เมตร ยาว ๑๐๐ เมตร	๕๐,๐๐๐	-	-	-	มีแหล่งน้ำเพื่อการเกษตร / เพื่อการอุปโภค บริโภค แก้ปัญหาภัยแล้ง	ประชาชนมีน้ำใช้เพื่อ การเกษตร กา รอุปโภค บริโภค แก้ปัญหาภัยแล้ง	กองช่าง/ อบจ./ชลประทาน/ ทรัพยากรน้ำ

๒.๑แผนงาน การเกษตร

ที่	โครงการ	วัตถุประสงค์	เป้าหมาย (ผลผลิตโครงการ)	งบประมาณ				ตัวชี้วัด (KPI)	ผลที่คาดว่าจะได้รับ	หน่วยงาน รับผิดชอบ หลัก
				๒๕๖๖ (บาท)	๒๕๖๗ (บาท)	๒๕๖๘ (บาท)	๒๕๖๙ (บาท)			
๑๒.	โครงการก่อสร้างฝายน้ำ ล้นคลองกันทลา - หมู่ที่ ๕	เพื่อเป็นแหล่งเก็บ กักน้ำสำหรับ การเกษตรและ ป้องกันบรรเทา ปัญหาอุทกภัย ในช่วงฤดูน้ำหลาก	ฝายน้ำล้น ภายใน ตำบล	-	๒๕๖๗ (บาท)	๒๕๖๘ (บาท)	๒๕๖๙ (บาท)	๒๕๗๐ (บาท)	มีแหล่งเก็บ กักน้ำ สำหรับ การเกษตร แก้ปัญหาหน้า ทวม	กองช่าง/ อบจ./ ชลประทาน/ ทรัพยากรน้ำ
๑๓.	โครงการขุดลอกทอน แระย หมู่ที่ ๕	เพื่อเพิ่มแหล่งน้ำไว้ ใช้เพื่อการเกษตร/ การอุปโภค บริโภค และแก้ปัญหาภัย แล้ง	ขุดลอก ดิน ทราย ดิน บริเวณทอนแระย	-	๒๐๐,๐๐๐	-	-	-	ประชาชนมี น้ำใช้เพื่อ การเกษตร การ อุปโภค บริโภค แก้ปัญหาภัย แล้ง	กองช่าง/ อบจ./ ชลประทาน/ ทรัพยากรน้ำ
๑๔.	โครงการขุดลอกสระน้ำ สาธารณะ หมู่ที่ ๕ ตำบลสินปุน	เพื่อเพิ่มแหล่งน้ำไว้ ใช้เพื่อการเกษตร/ การอุปโภค บริโภค และแก้ปัญหาภัย แล้ง	ขุดลอก ดิน ทราย ดิน บริเวณสระน้ำ สาธารณะ หมู่ที่ ๕	-	๒๐๐,๐๐๐	-	-	-	ประชาชนมี น้ำใช้เพื่อ การเกษตร การอุปโภค บริโภค แก้ปัญหาภัย แล้ง	กองช่าง

๒.๑แผนงาน การเกษตร

ที่	โครงการ	วัตถุประสงค์	เป้าหมาย (ผลผลิตโครงการ)	งบประมาณ				ตัวชี้วัด (KPI)	ผลที่คาดว่าจะได้รับ	หน่วยงาน รับผิดชอบ
				๒๕๖๖ (บาท)	๒๕๖๗ (บาท)	๒๕๖๘ (บาท)	๒๕๗๐ (บาท)			
๑๕.	โครงการกระจายน้ำให้เกษตรกรด้วยระบบท่อส่งน้ำจากแหล่งน้ำธรรมชาติ/สระน้ำหมู่บ้านสู่แปลงเกษตร	เพื่อให้เกษตรกรมีแหล่งน้ำทำการเกษตร	หมู่ที่ ๑-๑๐	-	๓๐๐,๐๐๐	๓๐๐,๐๐๐	-	ระบบท่อส่งน้ำในหมู่บ้าน	เกษตรกรมีแหล่งน้ำในการทำการเกษตรอย่างเพียงพอ	กองช่าง/กรมทรัพยากรน้ำ
๑๖.	โครงการชุดล่อกูระบบายน้ำเสียครัว-หมู่ที่ ๖ บ้านปลายคลอง	เพื่อป้องกันน้ำท่วมขัง	ดูระบบายน้ำบริเวณสี่แยกเมรัย-หมู่ที่ ๖ บ้านปลายคลอง	-	๕๐,๐๐๐	๕๐,๐๐๐	-	ดูระบบายน้ำในหมู่บ้าน	นำไม่ท่วมขังมีการระบายน้ำได้ดี	กองช่าง
๑๗.	โครงการปรับปรุงซ่อมแซมฝายน้ำล้นหมู่ที่ ๕	เพื่อให้แหล่งน้ำมักเก็บน้ำได้ดี	ฝายน้ำล้นภายในหมู่ที่ ๕	-	๑๐๐,๐๐๐	๑๐๐,๐๐๐	-	ฝายน้ำล้นแหล่งเก็บน้ำ	ฝายน้ำล้นในตำบลเก็บกักน้ำได้ดี	กองช่าง
๑๘.	โครงการปรับปรุงซ่อมแซมบ่อบาดาล/ล้างบ่อน้ำต้น	เพื่อเก็บกักน้ำและมีน้ำสะอาดไว้ใช้ในฤดูฝน	หมู่ที่ ๑-๑๐	-	๕๐,๐๐๐	๕๐,๐๐๐	๕๐,๐๐๐	บ่อน้ำต้นสามารถเก็บกักน้ำไว้ใช้ในฤดูแล้งได้	มีบ่อเก็บกักน้ำและมีน้ำสะอาดไว้ใช้ในฤดูแล้ง	กองช่าง
๑๙.	โครงการซ่อมแซม/ปรับปรุงระบบประปาภายในหมู่บ้าน	เพื่อซ่อมแซมระบบที่ชำรุดเสียหายให้สามารถใช้งานได้	ระบบประปาที่ชำรุดเสียหายในตำบล	๒๐๐,๐๐๐	๒๐๐,๐๐๐	๒๐๐,๐๐๐	๒๐๐,๐๐๐	ระบบประปาที่มีมาตรฐาน	ประชาชนมีน้ำใช้อย่างเพียงพอ	กองช่าง

๒.๑แผนงาน การเกษตร

ที่	โครงการ	วัตถุประสงค์	เป้าหมาย (ผลผลิตโครงการ)	งบประมาณ					ตัวชี้วัด (KPI)	ผลที่คาดว่าจะได้รับ	หน่วยงาน รับผิดชอบ หลัก
				๒๕๖๖ (บาท)	๒๕๖๗ (บาท)	๒๕๖๘ (บาท)	๒๕๖๙ (บาท)	๒๕๗๐ (บาท)			
๒๐.	โครงการขุดสระน้ำหมู่บ้านและป่าห้วยแม่ชี	เพื่อให้มีสระน้ำที่เป็นแหล่งน้ำเพื่อการเกษตร	ขุดสระน้ำ หมู่ที่ ๗	๓๐๐,๐๐๐	-	-	-	-	มีสระน้ำและแหล่งน้ำทำการเกษตรเพียงพอ	เกษตรกรรมแหล่งน้ำทำการเกษตรเพียงพอ	กองช่าง
๒๑.	โครงการปรับปรุงซ่อมแซมฝายน้ำล้นหมู่ที่ ๗	เพื่อให้แหล่งน้ำกักเก็บน้ำได้ดี	ฝายน้ำล้นภายในหมู่ที่ ๗	-	-	-	-	๑๐๐,๐๐๐	ฝายน้ำล้นแหล่งเก็บน้ำ	ฝายน้ำล้นตำบลเก็บกักน้ำได้ดี	กองช่าง
๒๒.	โครงการขุดลอกฝายน้ำล้นหมู่ที่ ๗ ซอยหลังเขา	เพื่อให้แหล่งน้ำกักเก็บน้ำได้ดี	ฝายน้ำล้นภายในหมู่ที่ ๗	-	-	-	-	๑๐๐,๐๐๐	ฝายน้ำล้นแหล่งเก็บน้ำ	ฝายน้ำล้นตำบลเก็บกักน้ำได้ดี	กองช่าง
๒๓.	โครงการขุดเจาะบ่อบาดาลพร้อมระบบจ่ายน้ำประปา	เพื่อให้มีแหล่งน้ำในการทำการเกษตร	ขุดเจาะบ่อบาดาล หมู่ที่ ๑-๑๐	๒๐๐,๐๐๐	-	-	-	-	มีแหล่งน้ำเพื่อการเกษตร	เกษตรกรรมน้ำทำการเกษตรเพียงพอ	กองช่าง/ ทรัพยากรน้ำ
๒๔.	โครงการวางท่อระบายน้ำและซ่อมแซมท่อระบายน้ำภายในตำบล	เพื่อระบายน้ำท่วมในฤดูฝน	วางท่อระบายน้ำซ่อมแซมท่อระบายน้ำภายในตำบล	๒๐๐,๐๐๐	๒๐๐,๐๐๐	๒๐๐,๐๐๐	๒๐๐,๐๐๐	๒๐๐,๐๐๐	ท่อระบายน้ำ ระบายน้ำได้ดี	น้ำไม่ท่วมในฤดูฝน	กองช่าง/ ชลประทาน
๒๕.	โครงการขยายคูสูบน้ำรางวี หมู่ที่ ๑	เพื่อให้มีน้ำเพื่อการเกษตรอย่างเพียงพอ	ขนาดกว้าง ๘๐ ซม. ยาว ๒,๐๐๐ ม.	๕๐๐,๐๐๐	-	-	-	-	คูสูบน้ำ กว้าง ๘๐ ซม. ยาว ๓,๐๐๐ ม. ที่มีประสิทธิภาพ	มีคูสูบน้ำ กว้าง ๘๐ ซม. ยาว ๓,๐๐๐ ม. ที่มีประสิทธิภาพ	กองช่าง

๒.๑แผนงาน การเกษตร

ที่	โครงการ	วัตถุประสงค์	เป้าหมาย (ผลผลิตโครงการ)	งบประมาณ				ตัวชี้วัด (KPI)	ผลที่คาดว่าจะได้รับ	หน่วยงาน รับผิดชอบ หลัก
				๒๕๖๖ (บาท)	๒๕๖๗ (บาท)	๒๕๖๘ (บาท)	๒๕๗๐ (บาท)			
๒๖.	โครงการแก้มลิง ทาน อ่างทองตาม พระราชดำริ	เพื่อเป็นแหล่งเก็บ กักน้ำในช่วงฤดูแล้ง สำหรับการเกษตร และป้องกันบรรเทา อุทกภัยในฤดูฝน	ก่อสร้างแก้มลิงทาน อ่างทอง	๒,๐๐๐,๐๐๐	๒,๐๐๐,๐๐๐	๒,๐๐๐,๐๐๐	๒,๐๐๐,๐๐๐	มีแหล่งน้ำเพื่อ การเกษตร/ อุปโภค แก้ปัญหาภัย แล้ง	ประชาชนมี น้ำใช้เพื่อ การเกษตร อุปโภค บริโภค แก้ปัญหาภัย แล้ง	สำนักปลัด/ กองช่าง
๒๗	โครงการก่อสร้างเขื่อน ป้องกันตลิ่งพัง บริเวณ วัดกันโหล	เพื่อให้ประชาชนมี แหล่งมาสาธารณะที่ มั่นคงและถาวร	ก่อสร้างเขื่อน ขนาด ความยาว ๓๐๐ เมตร	๒๔,๐๐,๐๐	-	๒๔,๐๐,๐๐	-	ร้อยละ ๘๐ การเพิ่มขึ้น ของพื้นที่การ ให้บริการ น้ำประปาที่ เพิ่มขึ้น	ประชาชนมี เขื่อนที่ สามารถ ป้องกันตลิ่ง พังได้	กองช่าง/ อบจ./ ชลประทาน/ ทรัพยากรน้ำ/ กรมส่งเสริม การปกครอง ส่วนท้องถิ่น/ กรมโยธาธิการ และผังเมือง จังหวัดสุ ราษฎร์ธานี
๒๘	โครงการจัดซื้อถังเก็บน้ำ ขนาดใหญ่	เพื่อให้ประชาชนมีที่ เก็บน้ำไว้ใช้สำหรับ ครัวเรือนอย่าง เพียงพอ	จัดซื้อถังเก็บน้ำขนาด ๑,๐๐๐ ลิตร หมู่ที่ ๙	๕๐๐,๐๐๐	-	๕๐๐,๐๐๐	-	ร้อยละ ๘๐ ของประชาชน มีน้ำใช้อย่าง เพียงพอ	ประชาชนมี ที่กักเก็บน้ำ	สำนักปลัด/ กองช่าง

๒.๒แผนงาน การพาณิชย์

ที่	โครงการ	วัตถุประสงค์	เป้าหมาย (ผลผลิต โครงการ)	งบประมาณ				ตัวชี้วัด (KPI)	ผลที่คาดว่าจะได้รับ	หน่วยงานรับผิดชอบหลัก
				๒๕๖๖ (บาท)	๒๕๖๗ (บาท)	๒๕๖๘ (บาท)	๒๕๗๐ (บาท)			
๑.	โครงการก่อสร้างระบบประปา ขนาดใหญ่	เพื่อให้ประชาชนมีน้ำประปาอย่างเพียงพอ	-ก่อสร้างระบบประปาขนาดใหญ่ ภายใต้งบประมาณ	๕,๐๐๐,๐๐๐	๕,๐๐๐,๐๐๐	-	-	ประปาถัง แชนแปงู หนู ที่ ๑-๑๐	ประชาชนมีแหล่งน้ำใช้ อย่างเพียงพอ	กองช่าง
๒.	โครงการซ่อมบำรุงท่อส่งน้ำประปา ภายใต้งบประมาณ	เพื่อซ่อมบำรุงให้ท่อส่งน้ำประปาใช้งานได้ปกติ	ซ่อมท่อส่งประปาภายในตำบล	๒๐๐,๐๐๐	๒๐๐,๐๐๐	๒๐๐,๐๐๐	๒๐๐,๐๐๐	ท่อส่งน้ำประปาใช้งานได้ตามปกติ	ท่อส่งน้ำประปาใช้งานได้ตามปกติ	กองช่าง
๓.	โครงการขยายเขตประปาหมู่บ้าน	เพื่อให้ครัวเรือนที่ไม่มีมีน้ำอุปโภค-บริโภค ได้มีน้ำอย่างเพียงพอ	ขยายเขตประปาหมู่บ้าน ม.๑-๑๐	-	๕๐๐,๐๐๐	๕๐๐,๐๐๐	๕๐๐,๐๐๐	ครัวเรือนมีน้ำประปาใช้เพิ่มขึ้น	ราษฎรมีน้ำบริโภค อุปโภคอย่างเพียงพอและทั่วถึง	กองช่าง
๔.	โครงการเชื่อมต่อการประปาส่วนภูมิภาคระดับตำบล	เพื่อให้ประชาชนมีน้ำอุปโภค บริโภค อย่างเพียงพอ	เชื่อมต่อระบบประปาส่วนภูมิภาคสู่ประชาชนผู้ใช้น้ำ หนูที่ ๑-๑๐	-	๓๐๐,๐๐๐	๓๐๐,๐๐๐	๓๐๐,๐๐๐	ระบบน้ำประปาเพียงพอ	ประชาชนมีน้ำอุปโภค บริโภคอย่างเพียงพอ	กองช่าง/กบป. ส่วนภูมิภาค
๕.	โครงการปรับปรุงคุณภาพน้ำประปา	เพื่อให้มีน้ำประปาที่สามารถบริโภคได้	หนูที่ ๑-๑๐	-	๕๐,๐๐๐	๕๐,๐๐๐	๕๐,๐๐๐	น้ำประปามีคุณภาพ	ประชาชนมีน้ำประปาที่สะอาดดื่มได้	กองช่าง/กบป. ส่วนภูมิภาค

๒.๒แผนงาน การพาณิชย์

ที่	โครงการ	วัตถุประสงค์	เป้าหมาย (ผลผลิตโครงการ)	งบประมาณ				ตัวชี้วัด (KPI)	ผลที่คาดว่าจะได้รับ	หน่วยงาน รับผิดชอบ
				๒๕๖๖ (บาท)	๒๕๖๗ (บาท)	๒๕๖๘ (บาท)	๒๕๗๐ (บาท)			
๖.	โครงการซ่อมแซม/ปรับปรุงระบบประปาภายในหมู่บ้าน	เพื่อซ่อมแซมระบบที่ชำรุดเสียหายให้สามารถใช้งานได้	ระบบประปาที่ชำรุดเสียหายในตำบล	-	๒๐๐,๐๐๐	๒๐๐,๐๐๐	๒๐๐,๐๐๐	ระบบประปาที่มีมาตรฐาน	ประชาชนมีน้ำใช้อย่างเพียงพอ	กองช่าง
๗.	โครงการเคลื่อนย้ายห้องรับประปา	เพื่อเป็นการกระจายน้ำอุปโภคบริโภคให้ทั่วถึง	เคลื่อนย้าย ห้องรับประปา หมู่ที่ ๘ บริเวณที่ดินนายเจิม แก้วก้อย ไปติดตั้งบริเวณบ้านผู้ช่วยกาญจนาแปะกิ่งเส็ง	-	๑๐๐,๐๐๐	-	-	ระบบน้ำประปาเพียงพอ	ประชาชนมีน้ำอุปโภคบริโภคอย่างเพียงพอ	กองช่าง
๘	โครงการก่อสร้างห้องระบบประปาแบบฝิวดิน ขนาดใหญ่ หมู่ที่ ๑ บริเวณบ้านอ่างทอง	เพื่อให้ประชาชนได้มีน้ำใช้ในช่งฤดูแล้ง	ก่อสร้างห้องระบบประปา ขนาด ๓๐ ลบ.ม.	-	-	๕๐๐,๐๐๐	-	ประชาชน ๑๐๐ครัวเรือนได้น้ำอย่างเพียงพอ	- ประชาชนได้น้ำเพื่ออุปโภค บริโภค และเพื่อทำ การเกษตร	-กองช่าง
๙	โครงการก่อสร้างห้องระบบประปา หมู่ที่ ๗ บริเวณสระคลองน้ำเย็น	เพื่อให้ประชาชนได้มีน้ำใช้ในช่งฤดูแล้ง	ก่อสร้างห้องระบบประปา ขนาด ๓๐ ลบ.ม.	-	-	-	๕๐๐,๐๐๐	ประชาชน ๑๐๐ครัวเรือนได้น้ำอย่างเพียงพอ	- ประชาชนได้น้ำเพื่ออุปโภค บริโภค และเพื่อทำ การเกษตร	-กองช่าง

๒.๒แผนงาน การพาณิชย์

ที่	โครงการ	วัตถุประสงค์	เป้าหมาย (ผลผลิต โครงการ)	งบประมาณ				ตัวชี้วัด (KPI)	ผลที่คาดว่าจะได้รับ	หน่วยงานรับผิดชอบ
				๒๕๖๖ (บาท)	๒๕๖๗ (บาท)	๒๕๖๘ (บาท)	๒๕๗๐ (บาท)			
๑๐.	โครงการก่อสร้างหอถังระบบประปา หมู่ที่ ๙ บริเวณสำนักสงฆ์ประชาอุทิศ ประดิษฐ์ราษฎร์	เพื่อให้ประชาชนได้นำน้ำใช้ในช่วงฤดูแล้ง	ก่อสร้างห้องถังระบบประปา ขนาด ๓๐ ลบ.ม.	-	-	๕๐๐,๐๐๐	-	ประชาชนจำนวน ๑๐๐ครัวเรือนได้นำน้ำอย่างเพียงพอ	- กองช่าง	
๑๑.	โครงการขยายเขตระบบประปา	เพื่อให้ครัวเรือนที่ไม่มีน้ำอุปโภค-บริโภค ได้นำน้ำอย่างเพียงพอ	จากหมู่ที่ ๒ ไปหมู่ที่ ๔	-	-	๕๐๐,๐๐๐	-	ครัวเรือนมีน้ำประปาใช้เพิ่มขึ้น	กองช่าง	
๑๒	โครงการตรวจสอบคุณภาพน้ำประปาหมู่บ้าน	เพื่อให้ประชาชนในหมู่บ้านมีคุณภาพ	ตรวจสอบคุณภาพน้ำประปาหมู่บ้านให้กับหมู่ที่ ๑-๑๐	๕๐,๐๐๐	๕๐,๐๐๐	๕๐,๐๐๐	๕๐,๐๐๐	น้ำประปาในหมู่บ้านมีคุณภาพ สามารถใช้อุปโภค-บริโภคได้	สำนักปลัด/สาธารณสุข	
๑๓	โครงการก่อสร้างระบบประปา หมู่บ้านแบบผิวดินขนาดใหญ่ บ้านบางไผ่ หมู่ที่ ๓ ตำบลลิ้นปี่ อำเภอพระแสง จังหวัดสุราษฎร์ธานี	เพื่อให้ประชาชนมีน้ำประปาอย่างเพียงพอ	ก่อสร้างระบบประปาหมู่บ้าน แบบผิวดินขนาดใหญ่ ความจุหอถังสูง ๓๐ ลบ.ม. /กำลังการผลิตประปา ๑๐ ลบ.ม./ชั่วโมง	๕,๖๐๐,๐๐๐				ประชาชนมีแหล่งน้ำใช้อย่างเพียงพอ	กองช่าง/อบจ./ชลประทาน/ทรัพยากรน้ำ/กรมส่งเสริมการปกครองส่วนท้องถิ่น	

๒.๒แผนงาน การพาณิชย์

ที่	โครงการ	วัตถุประสงค์	เป้าหมาย (ผลผลิต โครงการ)	งบประมาณ					ตัวชี้วัด (KPI)	ผลที่คาดว่าจะได้รับ	หน่วยงานรับผิดชอบหลัก
				๒๕๖๖ (บาท)	๒๕๖๗ (บาท)	๒๕๖๘ (บาท)	๒๕๖๙ (บาท)	๒๕๗๐ (บาท)			
๑๔	โครงการขยายเขตประปาหมู่บ้านที่ ๓ ซอยเมืองแก้ว ตำบลลิ้นปี่ อำเภอพระแสง จังหวัดสุราษฎร์ธานี	เพื่อให้ครัวเรือนที่ไม่มีน้ำอุปโภค-บริโภค ได้มีน้ำอย่างเพียงพอ	ขยายเขตระบบประปาหมู่บ้านที่ ๓	๕๐๐,๐๐๐	-	-	-	-	ครัวเรือนมีน้ำประปาใช้เพิ่มขึ้น	ราษฎรมีน้ำบริโภค อุปโภคอย่างเพียงพอ และทั่วถึง	กองช่าง
๑๕	โครงการขยายเขตประปาหมู่บ้านที่ ๓ ซอยทุ่งมหาชัย-บ้านนายพงค์ศักดิ์ ชาวไร่ ตำบลลิ้นปี่ อำเภอพระแสง จังหวัดสุราษฎร์ธานี	เพื่อให้ครัวเรือนที่ไม่มีน้ำอุปโภค-บริโภค ได้มีน้ำอย่างเพียงพอ	ขยายเขตระบบประปาหมู่บ้านที่ ๓	-	๕๐๐,๐๐๐	-	-	-	ครัวเรือนมีน้ำประปาใช้เพิ่มขึ้น	ราษฎรมีน้ำบริโภค อุปโภคอย่างเพียงพอ และทั่วถึง	กองช่าง
๑๖	โครงการขยายเขตระบบประปาหมู่บ้านที่ ๔-หมู่บ้าน ตำบลลิ้นปี่ อำเภอพระแสง จังหวัดสุราษฎร์ธานี	เพื่อให้ครัวเรือนที่ไม่มีน้ำอุปโภค-บริโภค ได้มีน้ำอย่างเพียงพอ	ขยายเขตระบบประปาหมู่บ้านที่ ๖ ถึงหมู่บ้านที่ ๔	๕๐๐,๐๐๐	-	-	-	-	ครัวเรือนมีน้ำประปาใช้เพิ่มขึ้น	ราษฎรมีน้ำบริโภค อุปโภคอย่างเพียงพอ และทั่วถึง	กองช่าง

๒.๒แผนงาน การพาณิชย์

ที่	โครงการ	วัตถุประสงค์	เป้าหมาย (ผลผลิต โครงการ)	งบประมาณ				ตัวชี้วัด (KPI)	ผลที่คาดว่าจะ ได้รับ	หน่วยงาน รับผิดชอบ หลัก
				๒๕๖๖ (บาท)	๒๕๖๗ (บาท)	๒๕๖๘ (บาท)	๒๕๖๙ (บาท)			
๑๗	โครงการขยาย เขตประปาหมู่บ้าน ที่ ๗ ซอยบ้าน นายสันติ รอด อินทร์ ตำบลสิน ปุน อำเภอพระ แสง จังหวัดสุ ราษฎร์ธานี	เพื่อให้ ครัวเรือนที่มี น้ำอุปโภค- บริโภค ได้มีน้ำ อย่างเพียงพอ	ขยายเขตระบบ ประปาหมู่บ้าน ที่ ๗	๕๐๐,๐๐๐	-	-	๒๕๖๗ (บาท)	ครัวเรือนมี น้ำประปา ใช้เพิ่มขึ้น และทั่วถึง	กองช่าง	
๑๘	โครงการก่อสร้าง ระบบประปา ขนาดใหญ่ บริเวณวังน้ำโดน หมู่ที่ ๙ ตำบลสิน ปุน อำเภอพระ แสง จังหวัดสุ ราษฎร์ธานี	เพื่อให้ ประชาชนมี น้ำประปาอย่าง เพียงพอ	ก่อสร้างระบบ ประปาหมู่บ้าน แบบผิวดิน ขนาดใหญ่ ความจุท่อถึง สูง ๓๐ ถ.ม. /กำลังการผลิต ประปา ๑๐ ลบ.ม./ชั่วโมง	-	-	๕,๖๐๐,๐๐๐	-	ร้อยละ ๑๐๐ ประชาชน มีน้ำใช้ อย่าง เพียงพอ ตลอดทั้งปี	กองช่าง/ อบจ./ ชลประทาน/ ทรัพยากร น้ำ/กรม ส่งเสริมการ ปกครอง ส่วนท้องถิ่น	

๒.๓แผนงาน สาธารณสุข

ที่	โครงการ	วัตถุประสงค์	เป้าหมาย (ผลผลิต โครงการ)	งบประมาณ					ตัวชี้วัด (KPI)	ผลที่คาดว่าจะได้รับ	หน่วยงาน รับผิดชอบหลัก
				๒๕๖๖ (บาท)	๒๕๖๗ (บาท)	๒๕๖๘ (บาท)	๒๕๖๙ (บาท)	๒๕๗๐ (บาท)			
๑.	โครงการรักษา คุณภาพน้ำแหล่ง น้ำสาธารณะใน ตำบล	เพื่อรักษาคุณภาพน้ำแหล่งน้ำ สาธารณะในตำบล	ให้ความรู้ เกี่ยวกับการ รักษาคุณภาพ น้ำแหล่งน้ำ สาธารณะใน ตำบลให้กับหมู่ ที่ ๑-๑๐	๒๐,๐๐๐	๒๐,๐๐๐	๒๐,๐๐๐	๒๐,๐๐๐	๒๐,๐๐๐	คุณภาพน้ำ แหล่งน้ำ สาธารณะใน ตำบลมี คุณภาพ	สำนักงาน รับผิดชอบหลัก	

ก.ยุทธศาสตร์ชาติ ๒๐ ปี ยุทธศาสตร์ที่ ๒ ด้านการสร้างความรู้ความสามารถในการแข่งขัน
 ข.แผนพัฒนาเศรษฐกิจและสังคมแห่งชาติ ฉบับที่ ๑๓ หมวดหมายที่ ๕ ไทยเป็นประตูการค้าการลงทุนและยุทธศาสตร์ทางโลจิสติกส์ที่สำคัญของภูมิภาค
 ค.Sustainable Development Goal : SDGs เป้าหมายที่ ๙ สร้างโครงสร้างพื้นฐานที่มีคุณภาพ สนับสนุนการพัฒนาอุตสาหกรรมที่ครอบคลุมและยั่งยืน และส่งเสริมนวัตกรรม
 ง.ยุทธศาสตร์จังหวัด ยุทธศาสตร์ที่ ๓. การพัฒนาโครงสร้างพื้นฐานและโลจิสติกส์เชื่อมโยงภูมิภาคและกลุ่มจังหวัดโดยใช้พื้นที่ลุ่มต่ำ
 จ.ยุทธศาสตร์การพัฒนาขององค์กรปกครองส่วนท้องถิ่นในเขตจังหวัด ยุทธศาสตร์ที่ ๑. ด้านโครงสร้างพื้นฐาน
 ฉ.ยุทธศาสตร์การพัฒนาโครงสร้างพื้นฐาน

๓.๑ ส่งเสริมสนับสนุนการวางระบบการพัฒนาด้านโครงสร้างพื้นฐานให้สอดคล้องกับความต้องการของประชาชนอย่างทั่วถึง
 (๑) แผนงานอุตสาหกรรมและการโยธา

ที่	โครงการ	วัตถุประสงค์	เป้าหมาย (ผลผลิต โครงการ)	งบประมาณ					ตัวชี้วัด (KPI)	ผลที่คาดว่าจะได้รับ	หน่วยงาน รับผิดชอบ หลัก
				๒๕๖๖ (บาท)	๒๕๖๗ (บาท)	๒๕๖๘ (บาท)	๒๕๖๙ (บาท)	๒๕๗๐ (บาท)			
๑.	โครงการก่อสร้างถนนคอนกรีตเสริมเหล็ก ขยายพื้นที่เชื่อม-บ้านนบประมาท ขั้วใหญ่ คลื่อน	ราษฎรมีเส้นทางใช้สะดวก	กว้าง ๕ เมตร ยาว ๑,๐๐๐ เมตร	๑,๒๐๐,๐๐๐	๑,๒๐๐,๐๐๐	๑,๒๐๐,๐๐๐	-	-	ประชาชนมีเส้นทางที่คมนาคมพื้นฐานเพิ่มขึ้น ๑ เส้นทาง	ราษฎรใช้ถนนสะดวก,ลดอุบัติเหตุ	กองช่าง
๒.	โครงการก่อสร้างถนนคอนกรีตเสริมเหล็ก สาย สถานี ๓๓๓๓๑๙ บ้านนบประมาท ขั้วใหญ่ ออม (ขอขาน ผอ. บراهيم เลิศไชร)	ราษฎรมีเส้นทางใช้สะดวก	กว้าง ๕ เมตร ยาว ๕๐๐ เมตร	-	๘๓๕,๕๐๐	๘๓๕,๕๐๐	-	-	ประชาชนมีเส้นทางที่คมนาคมพื้นฐานเพิ่มขึ้น ๑ เส้นทาง	ราษฎรใช้ถนนสะดวก,ลดอุบัติเหตุ	กองช่าง
๓.	โครงการก่อสร้างถนนคอนกรีตเสริมเหล็ก สาย สถานี ๓๓๓๖๖๗ (ขอยขานนางมะลิ-คลองเสื่ออม)	ราษฎรมีเส้นทางใช้สะดวก	กว้าง ๕ เมตร ยาว ๓๐๐ เมตร	-	-	๕๐๐,๐๐๐	๕๐๐,๐๐๐	-	ประชาชนมีเส้นทางที่คมนาคมพื้นฐานเพิ่มขึ้น ๑ เส้นทาง	ราษฎรใช้ถนนสะดวก,ลดอุบัติเหตุ	กองช่าง

๓.๑แผนงาน อุตาหารกรรมและการโยธา

ที่	โครงการ	วัตถุประสงค์	เป้าหมาย (ผลผลิต โครงการ)	งบประมาณ				ตัวชี้วัด (KPI)	ผลที่คาดว่าจะได้รับ	หน่วยงาน รับผิดชอบหลัก
				๒๕๖๖ (บาท)	๒๕๖๗ (บาท)	๒๕๖๘ (บาท)	๒๕๗๐ (บาท)			
๔.	โครงการก่อสร้างถนนคอนกรีตเสริมเหล็กสาย สฎ.ถ ๑๓๓-๑๘ (บ้านคลองเสื่ออุม-แม่น้ำตากปีหมู่ที่ ๑) (ต่อเนื่อง)	ราษฎรมีเส้นทางใช้สะดวก	กว้าง ๔ เมตร ยาว ๒๐๐ เมตร	๔๐๐,๐๐๐	-	-	-	ประชาชนมีเส้นทางคมนาคมที่ได้มาตรฐานเพิ่มขึ้น ๑ เส้นทาง	ราษฎรมีถนนสะดวก,ลดอุบัติเหตุ	กองช่าง
๕.	โครงการบุกเบิกถนนจากที่ทำการกองทุนหมู่บ้าน-ที่ดินนายประยุทธ์ คงสกุล	ราษฎรมีเส้นทางใช้สะดวก	กว้าง ๕ เมตร ยาว ๗๐๐ เมตร	-	-	๗๐๐,๐๐๐	-	ประชาชนมีเส้นทางคมนาคมที่ได้มาตรฐานเพิ่มขึ้น ๑ เส้นทาง	ราษฎรมีเส้นทางใช้สะดวก,ลดอุบัติเหตุ	กองช่าง
๖.	โครงการถนนบุกเบิกสายบ้านนายประมวล ขวัญเกตุอิน หมู่ที่ ๑-สระน้ำบางตัง ม.๔	ราษฎรมีเส้นทางใช้สะดวก	กว้าง ๔ เมตร ยาว ๒,๐๐๐ เมตร	-	-	๖๐๐,๐๐๐	-	ประชาชนมีเส้นทางคมนาคมที่ได้มาตรฐานเพิ่มขึ้น ๑ เส้นทาง	ราษฎรมีเส้นทางใช้สะดวก,ลดอุบัติเหตุ	กองช่าง/กรมส่งเสริมฯ
๗.	โครงการถนนคอนกรีตเสริมเหล็กสายบ้านแม่ป่วน-แม่น้ำตากปี หมู่ที่ ๑	ราษฎรมีเส้นทางใช้สะดวก	กว้าง ๖ เมตร ยาว ๑,๒๐๐ เมตร	-	๑,๖๐๐,๐๐๐	๑,๖๐๐,๐๐๐	-	ประชาชนมีเส้นทางคมนาคมที่ได้มาตรฐานเพิ่มขึ้น ๑ เส้นทาง	ราษฎรมีถนนสะดวก,ลดอุบัติเหตุ	กองช่าง/ กรมส่งเสริมฯ

๓.๑แผนงาน อุตสาหกรรมและการโยธา

ที่	โครงการ	วัตถุประสงค์	เป้าหมาย (ผลผลิตโครงการ)	งบประมาณ				ตัวชี้วัด (KPI)	ผลที่คาดว่าจะได้รับ	หน่วยงานรับผิดชอบหลัก
				๒๕๖๖ (บาท)	๒๕๖๗ (บาท)	๒๕๖๘ (บาท)	๒๕๗๐ (บาท)			
๘.	โครงการซ่อมแซม/ปรับปรุงผิวทางจราจร ถนนคอนกรีตเสริมเหล็กสาย สฎ.ถ.๑๓๓-๑๔ (ใหม่-ควนกลาง หมู่ที่ ๑)	ราษฎรมีเส้นทางใช้สะดวก	กว้าง ๖ เมตร ยาว ๑๓๔ เมตร	-	-	๔๙๘,๐๐๐	-	ประชาชนมีเส้นทางที่คมนาคมที่สะดวกเพิ่มขึ้น ๑ เส้นทาง	ราษฎรใช้ถนนสะดวก,ลดอุบัติเหตุ	กองช่าง
๙.	โครงการก่อสร้างถนนคอนกรีตเสริมเหล็กสาย สฎ.ถ.๑๓๓-๑๐ (ขอยทุ่งนาเลื่อม-ท่าต้นไทร ม. ๑)	ราษฎรมีเส้นทางใช้สะดวก	กว้าง ๔ เมตร ยาว ๒,๒๕๐ เมตร	-	-	๓,๐๐๐,๐๐๐	๓,๐๐๐,๐๐๐	ประชาชนมีเส้นทางที่คมนาคมที่สะดวกเพิ่มขึ้น ๑ เส้นทาง	ราษฎรใช้ถนนสะดวก,ลดอุบัติเหตุ	กองช่าง/ กรมส่งเสริมฯ
๑๐.	โครงการก่อสร้างถนนคอนกรีตเสริมเหล็กสาย สฎ.ถ.๑๓๓-๑๔ (ต้นสะทอน-แม่น้ำตาปี หมู่ที่ ๑)	ราษฎรมีเส้นทางใช้สะดวก	กว้าง ๔ เมตร ยาว ๙๐๐ เมตร	๑,๒๐๐,๐๐๐	๑,๒๐๐,๐๐๐	-	-	ประชาชนมีเส้นทางที่คมนาคมที่สะดวกเพิ่มขึ้น ๑ เส้นทาง	ราษฎรใช้ถนนสะดวก,ลดอุบัติเหตุ	กองช่าง

๓.๑แผนงาน อุตสาหกรรมและการโยธา

ที่	โครงการ	วัตถุประสงค์	เป้าหมาย (ผลผลิตโครงการ)	งบประมาณ				ตัวชี้วัด (KPI)	ผลที่คาดว่าจะได้รับ	หน่วยงาน รับผิดชอบ หลัก
				๒๕๖๖ (บาท)	๒๕๖๗ (บาท)	๒๕๖๘ (บาท)	๒๕๗๐ (บาท)			
๑๑.	โครงการปรับปรุง/ซ่อมแซมผิวทางจราจร ถนนคอนกรีตเสริมเหล็ก ขยายฟุตปาธเลื้อย - ถนนสายสุขาภิบาล ย่านดินแดง ม.๑	ราษฎรมีเส้นทางใช้สะดวก	กว้าง ๖ เมตร ยาว ๑,๘๐๐ เมตร	๒,๓๙๘,๐๐๐	๒,๓๙๘,๐๐๐	-	๒,๓๙๘,๐๐๐	ประชาชนมีเส้นทาง การคมนาคมที่ได้มาตรฐาน เพิ่มขึ้น ๑ เส้นทาง	ราษฎรใช้ ถนนสะดวก ,ลดอุบัติเหตุ	กองช่าง/อบจ.
๑๒.	โครงการก่อสร้างถนนคอนกรีตสายบ่อนไก่ หมู่ที่ ๑-เขตถนนคอนกรีตสายบ้านกันทลาหมู่ที่ ๒	ราษฎรมีเส้นทางใช้สะดวก	กว้าง ๖ เมตร ยาว ๑,๑๐๐ เมตร	-	-	-	๑,๕๐๐,๐๐๐	ประชาชนมีเส้นทาง การคมนาคมที่ได้มาตรฐาน เพิ่มขึ้น ๑ เส้นทาง	ราษฎรใช้ ถนนสะดวก ,ลดอุบัติเหตุ	กองช่าง/ กรมส่งเสริมฯ
๑๓.	โครงการปรับปรุงถนนลาดยางผิวแอสฟัลต์ติกคอนกรีตสาย สฎ.ถ. ๑๓๓-๙ (สุขาภิบาล ย่านดินแดง หมู่ที่ ๑,๕,๑๐ ตำบลสินปูน เชื่อมต่อหมู่ที่ ๑ บ้านทุ่งหญ้าแดง ตำบลสินเจริญ)	ราษฎรมีเส้นทางใช้สะดวก	กว้าง ๖ เมตร ยาว ๘,๓๐๐ เมตร	-	๖,๓๐๐,๐๐๐	-	-	ประชาชนมีเส้นทาง การคมนาคมที่ได้มาตรฐาน เพิ่มขึ้น ๑ เส้นทาง	ราษฎรใช้ ถนนสะดวก ,ลดอุบัติเหตุ	กองช่าง/ อบจ./กรมส่งเสริมฯ

๓.๑.๑ แผนงาน อุตสาหกรรมและการโยธา

ที่	โครงการ	วัตถุประสงค์	เป้าหมาย (ผลผลิตโครงการ)	งบประมาณ				ตัวชี้วัด (KPI)	ผลที่คาดว่าจะได้รับ	หน่วยงาน รับผิดชอบ หลัก
				๒๕๖๖ (บาท)	๒๕๖๗ (บาท)	๒๕๖๘ (บาท)	๒๕๗๐ (บาท)			
๑๔.	โครงการซ่อมแซมผิว ทางจราจรถนนสาย สฎ.ถ.๑๓๓-๙ (สุขาภิบาลย่านดิน แดง หมู่ที่ ๑,๕,๑๐ ตำบลสินปูน เชื่อมต่อหมู่ที่ ๑ ตำบลสินเจริญ)	ราษฎรมีเส้นทาง ใช้สะดวก	ปรับปรุง/ ซ่อมแซม ถนน คอนกรีตเสริม เหล็ก กว้าง ๖ เมตร ยาว ๘,๓๐๐ เมตร	๑๐,๐๐๐,๐๐๐ (บาท)	-	๑๐,๐๐๐,๐๐๐ (บาท)	๒๕๖๘ (บาท)	๒๕๗๐ (บาท)	ราษฎรมี เส้นทางใช้ สะดวก,ลด อุบัติเหตุ มาตรฐาน เพิ่มขึ้น ๑ เส้นทาง	กองช่าง/อบจ.
๑๕.	โครงการก่อสร้างถนน บุกเบิกสายมิตรบ้าน นายโรคตาตุ่มพื้นที่ หมู่ที่ ๑	ราษฎรมีเส้นทาง ใช้สะดวก	กว้าง ๔ เมตร ยาว ๑,๒๐๐ เมตร	-	๙๐๐,๐๐๐	-	-	-	ราษฎรมี ถนนสะดวก ลดอุบัติเหตุ มาตรฐานเพิ่มขึ้น ๑เส้นทาง	กองช่าง/ กรม ส่งเสริมฯ
๑๖.	โครงการก่อสร้างเนิน ลูกระนาดถนนหน้า โรงเรียนบ้านโคกมะม่วง หมู่ที่ ๑	เพื่อความ ปลอดภัยบนท้อง ถนน	กว้าง ๔ เมตร ยาว ๗๕ เมตร	๑๐๐,๐๐๐	-	-	-	-	ราษฎรมี ถนนอย่าง ปลอดภัย,ลด อุบัติเหตุ	กองช่าง
๑๗.	โครงการก่อสร้างถนน คอนกรีตเสริมเหล็ก สายสฎ.ถ.๑๓๓๓-๑๓ (ขอยปรับฯ ม.๑)	ราษฎรมีเส้นทาง ใช้สะดวก	กว้าง ๔ เมตร ยาว ๔๐๐ เมตร	-	๕๕๐,๐๐๐	-	-	-	ราษฎรมี ถนนสะดวก ลดอุบัติเหตุ มาตรฐานเพิ่มขึ้น ๑เส้นทาง	กองช่าง

๓.๑แผนงาน อุตสาหกรรมและการโยธา

ที่	โครงการ	วัตถุประสงค์	เป้าหมาย (ผลผลิตโครงการ)	งบประมาณ				ตัวชี้วัด (KPI)	ผลที่คาดว่าจะได้รับ	หน่วยงาน รับผิดชอบ หลัก
				๒๕๖๖ (บาท)	๒๕๖๗ (บาท)	๒๕๖๘ (บาท)	๒๕๗๐ (บาท)			
๑๘.	โครงการบุกเบิก ถนนสาย สฎ.ถ. ๑๓๓-๖๘ (ซอยบ้าน นายเอก เพชร สวัสดิ์ หมู่ที่ ๑)	ราษฎรมีเส้นทางใช้ สะดวก	กว้าง ๔ เมตร ยาว ๑,๐๐๐ เมตร	๘๐๐,๐๐๐	-	-	-	ประชาชนมี เส้นทางที่ คมนาคมที่ ได้มาตรฐาน เพิ่มขึ้น ๑ เส้นทาง	ราษฎรใช้ ถนนสะดวก ,ลดอุบัติเหตุ	กองช่าง/ ส่งเสริมฯ
๑๙.	โครงการก่อสร้าง ถนนคอนกรีตเสริม เหล็กสายบ้านนาย สถิต ทองสินธุ์- บ้านนางาม ถิ่น เมรัย หมู่ที่ ๒	ราษฎรมีเส้นทางใช้ สะดวก	ก่อสร้างถนน คอนกรีตเสริม เหล็ก กว้าง ๔ เมตร ยาว ๗๕๐ เมตร	๖๗๐,๐๐๐	๖๗๐,๐๐๐	-	-	ประชาชนมี เส้นทางที่ คมนาคมที่ ได้มาตรฐาน เพิ่มขึ้น ๑ เส้นทาง	ราษฎรใช้ ถนนสะดวก ,ลดอุบัติเหตุ	กองช่าง
๒๐.	โครงการปรับปรุง/ ซ่อมแซม ถนน คอนกรีตเสริมเหล็ก สายสฎ.ถ.๑๓๓-๒๐ (วัดก้นหลา หมู่ที่ ๒)	ราษฎรมีเส้นทางใช้ สะดวก	ปรับปรุง/ ซ่อมแซม ถนน คอนกรีตเสริม เหล็ก กว้าง ๔ เมตร ยาว ๒๐๐ เมตร	-	-	๔๐๐,๐๐๐	-	ประชาชนมี เส้นทางที่ คมนาคมที่ ได้มาตรฐาน เพิ่มขึ้น ๑ เส้นทาง	ราษฎรใช้ ถนนสะดวก ,ลดอุบัติเหตุ	กองช่าง
๒๑.	โครงการก่อสร้าง ถนนคอนกรีตเสริม เหล็กสาย สฎ.ถ. ๑๓๓-๕๖ (ควนมหา ลา หมู่ที่ ๒)	ราษฎรมีเส้นทางใช้ สะดวก	ก่อสร้างถนน คอนกรีตเสริม เหล็ก กว้าง ๓ เมตร ยาว ๑๐๐ เมตร	-	-	-	-	ประชาชนมี เส้นทางที่ คมนาคมที่ ได้มาตรฐาน เพิ่มขึ้น ๑ เส้นทาง	ราษฎรใช้ ถนนสะดวก ,ลดอุบัติเหตุ	กองช่าง

๓.๑แผนงาน อุสาหกรรมและการโยธา

ที่	โครงการ	วัตถุประสงค์	เป้าหมาย (ผลผลิตโครงการ)	งบประมาณ				ตัวชี้วัด (KPI)	ผลที่คาดว่าจะได้รับ	หน่วยงานรับผิดชอบหลัก
				๒๕๖๖ (บาท)	๒๕๖๗ (บาท)	๒๕๖๘ (บาท)	๒๕๗๐ (บาท)			
๒๒	โครงการก่อสร้างถนนคอนกรีตเสริมเหล็กสาย สฎ.ถ. ๑๓๓-๑๕ (บ้านกั้นหลา-ทุ่งนาเสีอุม)	ราษฎรมีเส้นทางใช้สะดวก	บุกเบิกถนน กว้าง ๔ เมตร ยาว ๑,๖๐๐ เมตร	๒,๒๐๐,๐๐๐	๒,๒๐๐,๐๐๐	-	-	ประชาชนมีเส้นทางคมนาคมที่ได้มาตรฐานเพิ่มขึ้น ๑ เส้นทาง	ราษฎรใช้ถนนสะดวก,ลดอุบัติเหตุ	กองช่าง/ กรมส่งเสริมฯ
๒๓	โครงการบุกเบิกถนนสายนาห้วยลึก-อนามัยควนมหาชัย หมู่ที่ ๒	ราษฎรมีเส้นทางใช้สะดวก	บุกเบิกถนน กว้าง ๔ เมตร ยาว ๑,๐๐๐ เมตร	๖๐๐,๐๐๐	๖๐๐,๐๐๐	-	-	ประชาชนมีเส้นทางคมนาคมที่ได้มาตรฐานเพิ่มขึ้น ๑ เส้นทาง	ราษฎรใช้ถนนสะดวก,ลดอุบัติเหตุ	กองช่าง/ กรมส่งเสริมฯ
๒๔.	โครงการก่อสร้างถนนคอนกรีตเสริมเหล็กสาย สฎ.ถ. ๑๓๓-๕๑ (บ้านนายผวน ซอยเมืองแก้ว หมู่ที่ ๓)	ราษฎรมีเส้นทางใช้สะดวก	ก่อสร้างถนนคอนกรีตเสริมเหล็ก กว้าง ๖ เมตร ยาว ๑,๒๐๐ เมตร	-	-	๑,๓๓๒,๐๐๐	๑,๓๓๒,๐๐๐	ประชาชนมีเส้นทางคมนาคมที่ได้มาตรฐานเพิ่มขึ้น ๑ เส้นทาง	ราษฎรใช้ถนนสะดวก,ลดอุบัติเหตุ	กองช่าง/ กรมส่งเสริมฯ
๒๕	โครงการก่อสร้างถนนคอนกรีตเสริมเหล็กสาย สฎ.ถ. ๑๓๓-๔๘ (ซอยป่าเจียม) หมู่ที่ ๓	ราษฎรมีเส้นทางใช้สะดวก	ก่อสร้างถนนคอนกรีตเสริมเหล็ก กว้าง ๔ เมตร ยาว ๖๐๐ เมตร	๘๐๐,๐๐๐	๘๐๐,๐๐๐	-	-	ประชาชนมีเส้นทางคมนาคมที่ได้มาตรฐานเพิ่มขึ้น ๑ เส้นทาง	ราษฎรใช้ถนนสะดวก,ลดอุบัติเหตุ	กองช่าง

๓.๑แผนงาน อุตสาหกรรมและการโยธา

ที่	โครงการ	วัตถุประสงค์	เป้าหมาย (ผลผลิต โครงการ)	งบประมาณ				ตัวชี้วัด (KPI)	ผลที่คาดว่าจะได้รับ	หน่วยงาน รับผิดชอบ หลัก
				๒๕๖๖ (บาท)	๒๕๖๗ (บาท)	๒๕๖๘ (บาท)	๒๕๖๙ (บาท)			
๒๖.	โครงการก่อสร้างถนนคอนกรีตเสริมเหล็กสาย สฎ.ถ. ๑๓๓-๖๙ (ซอย คล้ายทองคำ) บ้าน นายออบ หมู่ที่ ๓	ราษฎรมีเส้นทางใช้สะดวก	ก่อสร้างถนนคอนกรีตเสริมเหล็ก กว้าง ๔ เมตร ยาว ๑,๐๐๐ เมตร	-	-	๑,๓๓๕,๐๐๐	๑,๓๓๕,๐๐๐	ประชาชนมีเส้นทางคมนาคมที่ได้มาตรฐานเพิ่มขึ้น ๑ เส้นทาง	ราษฎรใช้ถนนสะดวก,ลดอุบัติเหตุ	กองช่าง/ กรมส่งเสริมฯ
๒๗.	โครงการก่อสร้างถนนคอนกรีตเสริมเหล็กสาย สฎ.ถ. ๑๓๓-๗๐ (ซอยเพชรสวัสดิ์) บ้าน นายอัญญา หมู่ที่ ๓	ราษฎรมีเส้นทางใช้สะดวก	ก่อสร้างถนนคอนกรีตเสริมเหล็ก กว้าง ๔ เมตร ยาว ๑,๕๐๐ เมตร	-	๑,๓๓๕,๐๐๐	๑,๓๓๕,๐๐๐	๑,๓๓๕,๐๐๐	ประชาชนมีเส้นทางคมนาคมที่ได้มาตรฐานเพิ่มขึ้น ๑ เส้นทาง	ราษฎรใช้ถนนสะดวก,ลดอุบัติเหตุ	กองช่าง/ กรมส่งเสริมฯ
๒๘.	โครงการก่อสร้างถนนลาดยางแอสฟัลติกคอนกรีตสายสาย สฎ.ถ. ๑๓๓-๒๘ (บ้านทุ่งมหา ชัย ม. ๓-ถนนสายทุ่งใหญ่พระแสง)	ราษฎรมีเส้นทางใช้สะดวก	ก่อสร้างถนนคอนกรีตเสริมเหล็ก กว้าง ๖ เมตร ยาว ๑,๒๐๐ ม.	-	-	๑,๖๐๐,๐๐๐	๑,๖๐๐,๐๐๐	ประชาชนมีเส้นทางคมนาคมที่ได้มาตรฐานเพิ่มขึ้น ๑ เส้นทาง	ราษฎรใช้ถนนสะดวก,ลดอุบัติเหตุ	กองช่าง/ อบจ.สฎ/กรมส่งเสริมฯ

๓.๑แผนงาน อุสาหกรรมและการโยธา

ที่	โครงการ	วัตถุประสงค์	เป้าหมาย (ผลผลิตโครงการ)	งบประมาณ				ตัวชี้วัด (KPI)	ผลที่คาดว่าจะได้รับ	หน่วยงาน รับผิดชอบ หลัก
				๒๕๖๖ (บาท)	๒๕๖๗ (บาท)	๒๕๖๘ (บาท)	๒๕๗๐ (บาท)			
๒๙.	โครงการปรับปรุง/ ซ่อมแซมผิวทาง จราจร ถนนสาย สฎ.ถ.๑๓๓-๒๘ (สายทุ่งมหาชัย หมู่ที่ ๓)	ราษฎรมีเส้นทาง ใช้สะดวก	ปรับปรุง/ ซ่อมแซมผิวทาง จราจร กว้าง ๖ เมตร ยาว ๒,๐๐๐ เมตร	๕๐๐,๐๐๐	-	๕๐๐,๐๐๐	๒๕๗๐ (บาท)	ราษฎรมี ถนนสะดวก .ลดอุบัติเหตุ มาตรฐาน เพิ่มขึ้น ๑ เส้นทาง	ราษฎรมีใช้ ถนนสะดวก .ลดอุบัติเหตุ	กองช่าง/ กรม ส่งเสริมฯ
๓๐.	โครงการบุกเบิก ถนนสายมียาชาวบ้าน หมู่ที่ ๓-บ้านบาง หยด ต.อิปัน	ราษฎรมีเส้นทาง ใช้สะดวก	บุกเบิกถนน กว้าง ๖ เมตร ยาว ๖๐๐ เมตร	-	๗๒๐,๐๐๐	-	-	ราษฎรมี เส้นทาง คมนาคมที่ มาตรฐาน เพิ่มขึ้น ๑ เส้นทาง	ราษฎรมีใช้ ถนนสะดวก .ลดอุบัติเหตุ	กองช่าง
๓๑	โครงการก่อสร้าง ถนนคอนกรีตเสริม เหล็กสาย สฎ.ถ. ๑๓๓-๔๙ (ซอยมียา ชาวบ้าน หมู่ที่ ๓)	ราษฎรมีเส้นทาง ใช้สะดวก	ก่อสร้างถนน คอนกรีตเสริม เหล็ก กว้าง ๔ เมตร ยาว ๑,๕๐๐ เมตร	-	๑,๓๕๐,๐๐๐	๑,๓๕๐,๐๐๐	-	ราษฎรมี เส้นทาง คมนาคมที่ มาตรฐาน เพิ่มขึ้น ๑ เส้นทาง	ราษฎรมีใช้ ถนนสะดวก .ลดอุบัติเหตุ	กองช่าง/ กรม ส่งเสริมฯ
๓๒.	โครงการบุกเบิก ถนนสายบ้านทุ่ง มหาชัย ม.๓-ถนน สายเมรัยโตรม	ราษฎรมีเส้นทาง ใช้สะดวก	บุกเบิกถนน กว้าง ๖ เมตร ยาว ๑,๐๐๐ เมตร	-	๖๐๐,๐๐๐	๖๐๐,๐๐๐	-	ราษฎรมี เส้นทาง คมนาคมที่ มาตรฐาน เพิ่มขึ้น ๑ เส้นทาง	ราษฎรมีใช้ ถนนสะดวก .ลดอุบัติเหตุ	กองช่าง/ทาง หลวงชนบท

๓.๑แผนงาน อุตสาหกรรมและการโยธา

ที่	โครงการ	วัตถุประสงค์	เป้าหมาย (ผลผลิตโครงการ)	งบประมาณ				ตัวชี้วัด (KPI)	ผลที่คาดว่าจะได้รับ	หน่วยงาน รับผิดชอบ หลัก
				๒๕๖๖ (บาท)	๒๕๖๗ (บาท)	๒๕๖๘ (บาท)	๒๕๖๙ (บาท)			
๓๓.	โครงการก่อสร้าง ถนนลาดยางผิว แอสฟัลต์ติกคอน กรีตสาย สฎ.ถ. ๑๓๓-๕๐ (บ้าน บางไผ่ หมู่๗ทห้วย ม.๓ ต.สินปุน เชื่อมต่อ ม.๑๐ บ้าน ใหม่ ต.อิปัน อ.พระ แสง จ.สุราษฎร์ธานี	ราษฎรมีเส้นทาง ใช้สะดวก	ก่อสร้างถนน คอนกรีตเสริม เหล็ก กว้าง ๖ เมตร ยาว ๒,๐๐๐ เมตร	-	๒๕,๖๗๗ (บาท)	๒๕,๖๖๘ (บาท)	๒๕,๖๗๐ (บาท)	ประชาชนมี เส้นทางการ คมนาคมที่ได้ มาตรฐาน เพิ่มขึ้น ๑ เส้นทาง	ราษฎรใช้ ถนนสะดวก ลดอุบัติเหตุ	กองช่าง/ อบจ./กรม ส่งเสริมมา
๓๔.	โครงการปรับปรุง/ ซ่อมแซมผิวทาง จราจร ถนนสาย สาย สฎ.ถ.๑๓๓- ๕๑ (บ้านนายผวน- อ่างเก็บน้ำธารอ้อ) หมู่ที่ ๓	ราษฎรมีเส้นทาง ใช้สะดวก	ปรับปรุง/ ซ่อมแซมผิวทาง จราจร กว้าง ๔ เมตร ยาว ๗๐๐ เมตร	-	๓๕๐,๐๐๐	-	ประชาชนมี เส้นทางการ คมนาคมที่ได้ มาตรฐาน เพิ่มขึ้น ๑ เส้นทาง	ราษฎรใช้ ถนนสะดวก ลดอุบัติเหตุ	กองช่าง	
๓๕.	โครงการปรับปรุง/ ซ่อมแซมผิวทาง จราจร ถนนสาย ตัน มะไฟ หมู่ที่ ๓	ราษฎรมีเส้นทาง ใช้สะดวก	ปรับปรุง/ ซ่อมแซมผิวทาง จราจร กว้าง ๔ เมตร ยาว ๖๐๐ เมตร	-	๓๐๐,๐๐๐	-	ประชาชนมี เส้นทางการ คมนาคมที่ได้ มาตรฐาน เพิ่มขึ้น ๑ เส้นทาง	ราษฎรใช้ ถนนสะดวก ลดอุบัติเหตุ	กองช่าง	

๓.๑แผนงาน อุตสาหกรรมและการโยธา

ที่	โครงการ	วัตถุประสงค์	เป้าหมาย (ผลผลิตโครงการ)	งบประมาณ				ตัวชี้วัด (KPI)	ผลที่คาดว่าจะได้รับ	หน่วยงาน รับผิดชอบ หลัก
				๒๕๖๖ (บาท)	๒๕๖๗ (บาท)	๒๕๖๘ (บาท)	๒๕๖๙ (บาท)			
๓๖.	โครงการก่อสร้างถนนคอนกรีตเสริมเหล็ก สายสวนนางมวล หมู่ที่ ๓	ราษฎรมีเส้นทางใช้สะดวก	ก่อสร้างถนนคอนกรีตเสริมเหล็ก กว้าง ๖ เมตร ยาว ๑,๐๐๐ เมตร	๑,๐๐๐,๐๐๐	๑,๐๐๐,๐๐๐	๑,๐๐๐,๐๐๐	-	ประชาชนมีเส้นทางคมนาคมที่ได้มาตรฐานเพิ่มขึ้น ๑ เส้นทาง	ราษฎรใช้ถนนสะดวก,ลดอุบัติเหตุ	กองช่าง
๓๗.	โครงการยกระดับถนน พร้อมวางท่อลอดเหลี่ยม ขยายเมืองแก้ว หมู่ที่ ๓ ตำบลลิ้นปี่ อำเภอพระแสง จังหวัดสุราษฎร์ธานี	เพื่อก่อสร้างท่อลอดเหลี่ยมเพื่อระบายน้ำและป้องกันน้ำท่วมขัง	วางท่อลอดเหลี่ยมจำนวน ๒ ช่อง ถมดินยกระดับสูงเฉลี่ย ๑.๕๐ เมตร ยาว ๘๐๐ เมตร พร้อมเรียงหินใหญ่ ดาดคอนกรีตและสร้างถนนคอนกรีตเสริมเหล็กทับ กว้าง ๔ เมตร ยาว ๘๐๐ เมตร ทบ ๐.๑๕ เมตร	๔๐๐,๐๐๐	-	-	-	ถนน คสล. กว้าง ๔ เมตร ยาว ๘๐๐ เมตร พร้อมท่อลอดเหลี่ยมขนาด ๒.๑x๑.๘๐ เมตร จำนวน ๒ ช่อง	มีช่องทางระบายน้ำไม่ มีน้ำท่วมขัง	กองช่าง

๓.๑ แผนงาน อุตสาหกรรมและการโยธา

ที่	โครงการ	วัตถุประสงค์	เป้าหมาย (ผลผลิตโครงการ)	งบประมาณ				ตัวชี้วัด (KPI)	ผลที่คาดว่าจะได้รับ	หน่วยงาน รับผิดชอบ หลัก
				๒๕๖๖ (บาท)	๒๕๖๗ (บาท)	๒๕๖๘ (บาท)	๒๕๗๐ (บาท)			
๓๘.	โครงการยกระดับถนน พร้อมวางท่อลอดเหลี่ยม ซอยมียาซาว่า หมู่ที่ ๓ ตำบลลิ้นปี่ อำเภอพระแสง จังหวัดสุราษฎร์ธานี	เพื่อก่อสร้างท่อลอดเหลี่ยมเพื่อระบายน้ำและป้องกันน้ำท่วมขัง	วางท่อลอดเหลี่ยม จำนวน ๒ ช่อง ภูมิดิน ยกระดับสูงเฉลี่ย ๑.๕๐ เมตร ยาว ๕๐๐ เมตร พร้อมเรียงหินใหญ่ตากคอนกรีตและสร้างถนนคอนกรีตเสริมเหล็กกับ กว้าง ๔ เมตร ยาว ๕๐๐ เมตร หนา ๐.๑๕ เมตร	๔๐๐,๐๐๐	-	-	๒๕๗๐ (บาท)	ถนน คสล. กว้าง ๔ เมตร ยาว ๕๐๐ เมตร พร้อมท่อลอดเหลี่ยม ขนาด ๒.๑๐x๑.๘๐ เมตร จำนวน ๒ ช่อง	มีช่องทางระบายน้ำไม่ มีน้ำท่วมขัง	กองช่าง
๓๙.	โครงการก่อสร้างถนนคอนกรีตเสริมเหล็กสาย สฎ.ถ. ๑๓๓-๓๓ (สี่แยกบ้านนายสมนึก-บางดี) หมู่ที่ ๔	ราษฎรมีเส้นทางใช้สะดวก	ก่อสร้างถนนคอนกรีตเสริมเหล็ก กว้าง ๔ เมตร ยาว ๑,๐๐๐ เมตร	๑,๓๔๐,๐๐๐	๑,๓๔๐,๐๐๐	๑,๓๔๐,๐๐๐		ประชาชนมีเส้นทางคมนาคมที่ได้มาตรฐานเพิ่มขึ้น ๑ เส้นทาง	ราษฎรใช้ถนนสะดวก .ลดอุบัติเหตุ	กองช่าง/ กรม ส่งเสริม

๓.๑แผนงาน อุตสาหกรรมและการโยธา

ที่	โครงการ	วัตถุประสงค์	เป้าหมาย (ผลผลิตโครงการ)	งบประมาณ				ตัวชี้วัด (KPI)	ผลที่คาดว่าจะได้รับ	หน่วยงาน รับผิดชอบ หลัก
				๒๕๖๖ (บาท)	๒๕๖๗ (บาท)	๒๕๖๘ (บาท)	๒๕๗๐ (บาท)			
๔๐	โครงการก่อสร้างถนนคอนกรีตเสริมเหล็ก สายสัญญาเขต๓๓๔ บ้านมายเขื่อนที่ ๔-สามแยกโรงผสมอาหารสัตว์ หมู่ที่ ๒(ซอยป้อมทองจำ)	ราษฎรมีเส้นทางใช้สะดวก	กว้าง ๔ เมตร ยาว ๑,๘๐๐ เมตร	-	๒,๔๐๐,๐๐๐	-	๒,๔๐๐,๐๐๐	ประชาชนมีเส้นทางการคมนาคมที่ได้มาตรฐานเพิ่มขึ้น ๑ เส้นทาง	ราษฎรใช้ถนนสะดวก .ลดอุบัติเหตุ	กองช่าง/กรมส่งเสริม
๔๑	โครงการก่อสร้างถนนคอนกรีตเสริมเหล็ก สายสัญญาเขต๓๓๒ (ซอยบ้านมายจตุรฤทัย สะท้อนโรงผสมปุ๋ย) หมู่ที่ ๔	ราษฎรมีเส้นทางใช้สะดวก	กว้าง ๔ เมตร ยาว ๔๐๐ เมตร	-	๑,๐๗๐,๐๐๐	-	๑,๐๗๐,๐๐๐	ประชาชนมีเส้นทางการคมนาคมที่ได้มาตรฐานเพิ่มขึ้น ๑ เส้นทาง	ราษฎรใช้ถนนสะดวก .ลดอุบัติเหตุ	กองช่าง
๔๒	โครงการก่อสร้างถนนคอนกรีตเสริมเหล็ก สายสัญญาเขต๓๓๕ (ซอยสามพี่น้อง) หมู่ที่ ๔	ราษฎรมีเส้นทางใช้สะดวก	กว้าง ๔ เมตร ยาว ๔๐๐ เมตร	๑,๐๗๐,๐๐๐	-	-	๑,๐๗๐,๐๐๐	ประชาชนมีเส้นทางการคมนาคมที่ได้มาตรฐานเพิ่มขึ้น ๑ เส้นทาง	ราษฎรใช้ถนนสะดวก .ลดอุบัติเหตุ	กองช่าง
๔๓	โครงการก่อสร้างถนนลาดทรายสายสัญญาเขต๓๓๒(สามแยกบ้านคางมาทชัย-บ้านมายเรียทา(ซอยเทพพรวิมล) หมู่ที่ ๔	ราษฎรมีเส้นทางใช้สะดวก	กว้าง ๕ เมตร ยาว ๑,๔๐๐ เมตร	๑,๖๐๐,๐๐๐	-	๑,๖๐๐,๐๐๐	๑,๖๐๐,๐๐๐	ประชาชนมีเส้นทางการคมนาคมที่ได้มาตรฐานเพิ่มขึ้น ๑ เส้นทาง	ราษฎรใช้ถนนสะดวก .ลดอุบัติเหตุ	กองช่าง/กรมส่งเสริม

๓.๑แผนงาน อุตสาหกรรมและการโยธา

ที่	โครงการ	วัตถุประสงค์	เป้าหมาย (ผลผลิตโครงการ)	งบประมาณ				ตัวชี้วัด (KPI)	ผลที่คาดว่าจะได้รับ	หน่วยงาน รับผิดชอบ หลัก
				๒๕๖๖ (บาท)	๒๕๖๗ (บาท)	๒๕๖๘ (บาท)	๒๕๗๐ (บาท)			
๔๔	โครงการกอบกู้ถนนสายสนวนสุพรรณบุรี ต.อโยธยา-ถนนสายบางตั้งหมู่ที่ ๔	ราษฎรมีเส้นทางใช้สะดวก	กว้าง ๖ เมตร ยาว ๙๐๐ เมตร	-	-	๕๔๐,๐๐๐	-	ประชาชนมีเส้นทางคมนาคมที่เพิ่มขึ้น ๑ เส้นทาง	ราษฎรใช้ถนนสะดวก ,ลดอุบัติเหตุ	กองช่าง
๔๕	โครงการก่อสร้างถนนคอนกรีตเสริมเหล็ก สายสัญญาณ๑๓๓๓๕๙ (ขอเสนอเสนอประจำหมู่บ้าน) หมู่ที่ ๔	ราษฎรมีเส้นทางใช้สะดวก	กว้าง ๔ เมตร ยาว ๔๐๐ เมตร	-	๑,๐๗๐,๐๐๐	-	-	ประชาชนมีเส้นทางคมนาคมที่เพิ่มขึ้น ๑ เส้นทาง	ราษฎรใช้ถนนสะดวก ,ลดอุบัติเหตุ	กองช่าง
๔๖	โครงการก่อสร้างถนนคอนกรีตเสริมเหล็ก สายสัญญาณ๑๓๓๓๖๐ (ขอแยกขีปนาวุธ) หมู่ที่ ๔	ราษฎรมีเส้นทางใช้สะดวก	กว้าง ๔ เมตร ยาว ๘๐๐ เมตร	-	๗๑๑,๐๐๐	๗๑๑,๐๐๐	-	ประชาชนมีเส้นทางคมนาคมที่เพิ่มขึ้น ๑ เส้นทาง	ราษฎรใช้ถนนสะดวก ,ลดอุบัติเหตุ	กองช่าง
๔๗	โครงการก่อสร้างถนนคอนกรีตเสริมเหล็ก สายสัญญาณ๑๓๓๓๖๑ (โคกขาม)สายหมู่บ้านควมกษัย หมู่ที่ ๔-หมู่ที่ ๓	ราษฎรมีเส้นทางใช้สะดวก	กว้าง ๔ เมตร ยาว ๑,๒๐๐ เมตร	-	-	๓,๒๐๐,๐๐๐	-	ประชาชนมีเส้นทางคมนาคมที่เพิ่มขึ้น ๑ เส้นทาง	ราษฎรใช้ถนนสะดวก ,ลดอุบัติเหตุ	กองช่าง/ อบจ./กรม ส่งเสริมฯ

๓.๑แผนงาน อุตสาหกรรมและการโยธา

ที่	โครงการ	วัตถุประสงค์	เป้าหมาย (ผลผลิตโครงการ)	งบประมาณ				ตัวชี้วัด (KPI)	ผลที่คาดว่าจะ ได้รับ	หน่วยงาน รับผิดชอบ หลัก
				๒๕๖๖ (บาท)	๒๕๖๗ (บาท)	๒๕๖๘ (บาท)	๒๕๗๐ (บาท)			
๔๘	โครงการก่อสร้าง ถนนคอนกรีต เสริมเหล็กสาย สฎ.ถ.๑๓๓-๔๕ (สามแยกความ มหาชัย หมู่ที่ ๔- บ้านก้นหลา หมู่ที่ ๒)	ราษฎรมี เส้นทางใช้ สะดวก	กว้าง ๖ เมตร ยาว ๑,๕๐๐ เมตร	-	๒,๐๐๐,๐๐๐	๒,๐๐๐,๐๐๐	๒,๐๐๐,๐๐๐	ประชาชนมี เส้นทางการ คมนาคมที่ได้ มาตรฐาน เพิ่มขึ้น ๑ เส้นทาง	ราษฎรใช้ ถนนสะดวก ,ลด อุบัติเหตุ	กองช่าง/ อบจ./กรม ส่งเสริมฯ
๔๙	โครงการยกระดับ ถนน พร้อมวาง ท่อลอดเหลี่ยม ถนนสายพระแสง -ทุ่งใหญ่ (บริเวณ บ้าน สจ.โพธิ์จัน คล้ายทองคำ) หมู่ ที่ ๔ ตำบลสินปุน อำเภอพระแสง จังหวัด สุราษฎร์ธานี	เพื่อก่อสร้างท่อ ลอดเหลี่ยมเพื่อ ระบายน้ำและ ป้องกันน้ำท่วม ขัง	วางท่อลอดเหลี่ยม จำนวน ๒ ช่อง เติมน ยกระดับสูงเฉลี่ย ๑.๕๐ เมตร ยาว ๑,๐๐๐ เมตร พร้อม เรียงหินใหญ่ปิดท คอนกรีตและสร้าง ถนนลาดยางทับกว้าง ๖ เมตร ยาว ๑,๐๐๐ เมตร ทน ๐.๑๕ เมตร	๑๐,๐๐๐,๐๐๐	๑๐,๐๐๐,๐๐๐	๑๐,๐๐๐,๐๐๐	-	ถนน ลาดยาง กว้าง ๖ เมตร ยาว ๑,๐๐๐ เมตร พร้อมท่อ ลอดเหลี่ยม ขนาด ๒.๑๐x๑.๘๐ เมตร จำนวน ๒ ช่อง	กองช่าง/กรม ส่งเสริมฯ/ แขวงการทาง ฯ	

๓.๑แผนงาน อุตสาหกรรมและการโยธา

ที่	โครงการ	วัตถุประสงค์	เป้าหมาย (ผลผลิตโครงการ)	งบประมาณ				ตัวชี้วัด (KPI)	ผลที่คาดว่าจะได้รับ	หน่วยงาน รับผิดชอบ หลัก
				๒๕๖๖ (บาท)	๒๕๖๗ (บาท)	๒๕๖๘ (บาท)	๒๕๗๐ (บาท)			
๕๐	โครงการก่อสร้าง ก่อสร้างถนน คอนกรีตเสริม เหล็กสาย สฎ.ถ. ๑๓๓-๕๖ (สาย หน้าวัดเมธาวนา ราม ม.๕- สาย เมรัยไตรม)	ราษฎรมี เส้นทางใช้ สะดวก	กว้าง ๖ เมตร ยาว ๓๘๐ เมตร	๗๖๐,๐๐๐	-	-	-	ประชาชนมี เส้นทางการ คมนาคมที่ได้ มาตรฐาน เพิ่มขึ้น ๑ เส้นทาง	ราษฎรใช้ ถนนสะดวก .ลดอุบัติเหตุ	กองช่าง
๕๑	โครงการก่อสร้าง ถนนคอนกรีตเสริม เหล็กสาย สฎ.ถ. ๑๓๓-๓๖ (สาย บ้านม่วง ม.๕ ต. สินปุน อ.พระแสง- ม.๖ ต.คลองฉนวน อ.เวียงสระ จังหวัด สุราษฎร์ธานี)	ราษฎรมี เส้นทางใช้ สะดวก	กว้าง ๖ เมตร ยาว ๒,๒๐๐ เมตร	๘,๗๔๒,๐๐๐	-	-	-	ประชาชนมี เส้นทางการ คมนาคมที่ได้ มาตรฐาน เพิ่มขึ้น ๑ เส้นทาง	ราษฎรใช้ ถนนสะดวก .ลดอุบัติเหตุ	กองช่าง/ อบจ./กรม ส่งเสริมมา
๕๒	โครงการปรับปรุง ทางลาดสายบ้านนย ธรรมณูบ้านนย ภักดี หมู่ที่ ๕ สาย สฎ.ถ.๑๓๓๓๖	ราษฎรมี เส้นทางใช้ สะดวก	กว้าง ๔ เมตร ยาว ๔๕๐ เมตร	-	-	๕๐๐,๐๐๐	-	ประชาชนมีเส้น ทางการค คมนาคมที่ มาตรฐาน เพิ่มขึ้น ๑ เส้นทาง	ราษฎรใช้ ถนนสะดวก .ลดอุบัติเหตุ	กองช่าง

๓.๑แผนงาน อุตสาหกรรมและการโยธา

ที่	โครงการ	วัตถุประสงค์	เป้าหมาย (ผลผลิตโครงการ)	งบประมาณ				ตัวชี้วัด (KPI)	ผลที่คาดว่าจะได้รับ	หน่วยงาน รับผิดชอบ หลัก
				๒๕๖๖ (บาท)	๒๕๖๗ (บาท)	๒๕๖๘ (บาท)	๒๕๗๐ (บาท)			
๕๓	โครงการก่อสร้าง ถนนคอนกรีตเสริม เหล็กสาย สฎ.ถ. ๑๓๓-๕๕(สามแยก ร.บ้านเมรัย-บ้าน นายค้ำนึ่ง ทองนุกูล หมู่ที่ ๕) (ต่อเมือง)	ราษฎรมี เส้นทางใช้ สะดวก	กว้าง ๔ เมตร ยาว ๑๕๐ เมตร	-	-	-	-	ประชาชนมี เส้นทางการ คมนาคมที่ได้ มาตรฐาน เพิ่มขึ้น ๑ เส้นทาง	ราษฎรใช้ ถนนสะดวก .ลดอุบัติเหตุ	กองช่าง
๕๔	โครงการก่อสร้าง ถนนคอนกรีตเสริม เหล็ก ขอบ หน้า รร. บ้านเมรัย หมู่ที่ ๕ สาย สฎ.ถ.๑๓๓-๕๕	ราษฎรมี เส้นทางใช้ สะดวก	กว้าง ๔ เมตร ยาว ๕๐๐ เมตร	๖๖๖,๐๐๐	๖๖๖,๐๐๐	-	-	ประชาชนมี เส้นทางการ คมนาคมที่ได้ มาตรฐาน เพิ่มขึ้น ๑ เส้นทาง	ราษฎรใช้ ถนนสะดวก ,ลดอุบัติเหตุ	กองช่าง
๕๕	โครงการก่อสร้าง ถนนคอนกรีตเสริม เหล็กสาย สฎ.ถ. ๑๓๓-๕๓(สาย ศพด.บ้านเมรัย-ทาน ไทรรากมาก หมู่ที่ ๕)	ราษฎรมี เส้นทางใช้ สะดวก	กว้าง ๔ เมตร ยาว ๑,๒๐๐ เมตร	๑,๐๖๖,๐๐๐	๑,๐๖๖,๐๐๐	-	-	ประชาชนมีเส้นทาง การคมนาคมที่ได้ มาตรฐานเพิ่มขึ้น ๑ เส้นทาง	ราษฎรใช้ ถนนสะดวก ,ลดอุบัติเหตุ	กองช่าง/ กรม ส่งเสริมฯ
๕๖	โครงการก่อสร้างถนน คอนกรีตเสริมเหล็กสาย สฎ.ถ.๑๓๓๗๘(สาย โยธาธิการคลองกันตลา)	ราษฎรมี เส้นทางใช้ สะดวก	กว้าง ๕ เมตร ยาว ๒,๒๐๐ เมตร	๒,๔๔๒,๐๐๐	๒,๔๔๒,๐๐๐	-	-	ประชาชนมีเส้นทาง การคมนาคมที่ได้ มาตรฐานเพิ่มขึ้น ๑ เส้นทาง	ราษฎรใช้ ถนนสะดวก ,ลดอุบัติเหตุ	กองช่าง/ กรม ส่งเสริมฯ

๓.๑แผนงาน อุตสาหกรรมและการโยธา

ที่	โครงการ	วัตถุประสงค์	เป้าหมาย (ผลผลิตโครงการ)	งบประมาณ				ตัวชี้วัด (KPI)	ผลที่คาดว่าจะได้รับ	หน่วยงาน รับผิดชอบ หลัก
				๒๕๖๖ (บาท)	๒๕๖๗ (บาท)	๒๕๖๘ (บาท)	๒๕๖๙ (บาท)			
๕๗	โครงการบุกเบิก ถนนสายหน้า รร. บ้านเมรัย-บ้าน นายสุชน ปานนุ่น หมู่ที่ ๕	ราษฎรมี เส้นทางใช้ สะดวก	กว้าง ๖ เมตร ยาว ๘๐๐ เมตร	-	-	๙๖๐,๐๐๐	-	ประชาชนมี เส้นทางการ คมนาคมเพิ่มขึ้น ๑ เส้นทาง	ราษฎรใช้ ถนนสะดวก .ลดอุบัติเหตุ	กองช่าง
๕๘	โครงการบุกเบิก ถนนซอยทองนุกูล หมู่ที่ ๕-ซอยต้น สะทอน ม.๑๐	ราษฎรมี เส้นทางใช้ สะดวก	กว้าง ๖ เมตร ยาว ๑,๕๐๐ เมตร	๕๐๐,๐๐๐	๕๐๐,๐๐๐	-	-	ประชาชนมี เส้นทางการ คมนาคมเพิ่มขึ้น ๑ เส้นทาง	ราษฎรใช้ ถนนสะดวก .ลดอุบัติเหตุ	กองช่าง
๕๙	โครงการบุกเบิก ถนนสายบ้านนาง อบ ทองนุกูล ม.๕- ซอยทุ่งนากันเทิง	ราษฎรมี เส้นทางใช้ สะดวก	กว้าง ๕ เมตร ยาว ๑,๕๐๐ เมตร	-	-	๕๐๐,๐๐๐	๕๐๐,๐๐๐	ประชาชนมี เส้นทางการ คมนาคมเพิ่มขึ้น ๑ เส้นทาง	ราษฎรใช้ ถนนสะดวก .ลดอุบัติเหตุ	กองช่าง
๖๐	โครงการก่อสร้าง ถนนคอนกรีตเสริม เหล็กสาย สฎ.ถ. ๑๓๓-๒๔-สายบ้าน นายผ่อง-คลอง หินปวน (โคก มะเคือ) หมู่ที่ ๖	ราษฎรมี เส้นทางใช้ สะดวก	กว้าง ๔ เมตร ยาว ๕๐๐ เมตร	-	๖๗๐,๐๐๐	๖๗๐,๐๐๐	-	ประชาชนมีเส้นทาง การคมนาคมที่ ได้มาตรฐานเพิ่มขึ้น ๑ เส้นทาง	ราษฎรใช้ ถนนสะดวก .ลดอุบัติเหตุ	กองช่าง

๓.๑แผนงาน อุตสาหกรรมและการโยธา

ที่	โครงการ	วัตถุประสงค์	เป้าหมาย (ผลผลิตโครงการ)	งบประมาณ				ตัวชี้วัด (KPI)	ผลที่คาดว่าจะได้รับ	หน่วยงานรับผิดชอบหลัก
				๒๕๖๖ (บาท)	๒๕๖๗ (บาท)	๒๕๖๘ (บาท)	๒๕๖๙ (บาท)			
๖๑	โครงการก่อสร้างถนนคอนกรีตเสริมเหล็กสาย สฎ.ถ. ๑๓๓-๒๕ (สายปลายคลอง-ต่อเขตหมู่ที่ ๑ ต.สินเจริญ)	ราษฎรมีเส้นทางใช้สะดวก	กว้าง ๔ เมตร ยาว ๖๐๐ เมตร	-	-	๘๐๐,๐๐๐	๘๐๐,๐๐๐	ประชาชนมีเส้นทางที่คมนาคมที่ได้มาตรฐานเพิ่มขึ้น ๑ เส้นทาง	ราษฎรใช้ถนนสะดวก,ลดอุบัติเหตุ	กองช่าง/อบจ.
๖๒	โครงการก่อสร้างถนนคอนกรีตเสริมเหล็กสาย สฎ.ถ. ๑๓๓-๒๗ (สายบ้านจูงน้ำ ม.๖-ม. ๔ บ้านควนมหาชัย)	ราษฎรมีเส้นทางใช้สะดวก	กว้าง ๔ เมตร ยาว ๑,๕๐๐ เมตร	-	๑,๓๓๒,๐๐๐	๑,๓๓๒,๐๐๐	๑,๓๓๒,๐๐๐	ประชาชนมีเส้นทางที่คมนาคมที่ได้มาตรฐานเพิ่มขึ้น ๑ เส้นทาง	ราษฎรใช้ถนนสะดวก,ลดอุบัติเหตุ	กองช่าง/ กรมส่งเสริม
๖๓	โครงการก่อสร้างถนนคอนกรีตเสริมเหล็กสาย สฎ.ถ. ๑๓๓-๖๕(สายห้วยทรายขาว-ปลายคลอง หมู่ที่ ๖)	ราษฎรมีเส้นทางใช้สะดวก	กว้าง ๔ เมตร ยาว ๖๕๐ เมตร	๖๐๐,๐๐๐	๖๐๐,๐๐๐	-	๖๐๐,๐๐๐	ประชาชนมีเส้นทางที่คมนาคมที่ได้มาตรฐานเพิ่มขึ้น ๑ เส้นทาง	ราษฎรใช้ถนนสะดวก,ลดอุบัติเหตุ	กองช่าง
๖๔	โครงการบุกเบิกถนนสายร่วมใจพัฒนา หมู่ที่ ๖	ราษฎรมีเส้นทางใช้สะดวก	กว้าง ๖ เมตร ยาว ๑,๕๐๐ เมตร	-	-	๑,๕๐๐,๐๐๐	๑,๕๐๐,๐๐๐	ประชาชนมีเส้นทางที่คมนาคมที่ได้มาตรฐานเพิ่มขึ้น ๑ เส้นทาง	ราษฎรใช้ถนนสะดวก,ลดอุบัติเหตุ	กองช่าง/ กรมส่งเสริม

๓.๑แผนงาน อุตสาหกรรมและการโยธา

ที่	โครงการ	วัตถุประสงค์	เป้าหมาย (ผลผลิต โครงการ)	งบประมาณ				ตัวชี้วัด (KPI)	ผลที่คาดว่าจะได้รับ	หน่วยงาน รับผิดชอบ หลัก
				๒๕๖๖ (บาท)	๒๕๖๗ (บาท)	๒๕๖๘ (บาท)	๒๕๖๙ (บาท)			
๖๕	โครงการบุกเบิกถนน ปลายคลอง-ถนนต้น มะเดื่อ หมู่ที่ ๖	ราษฎรมีเส้นทาง ใช้สะดวก	กว้าง ๖ เมตร ยาว ๑,๕๐๐ เมตร	-	๕๐๐,๐๐๐	๕๐๐,๐๐๐	๕๐๐,๐๐๐	ประชาชนมี เส้นทางที่ คมนาคมที่ มาตรฐานเพิ่มขึ้น ๑เส้นทาง	ราษฎรใช้ ถนนสะดวก ,ลดอุบัติเหตุ	กองช่าง/ กรม ส่งเสริมฯ
๖๖	โครงการก่อสร้าง ถนนคอนกรีตเสริม เหล็กสาย สฎ.ถ. ๑๓๓-๒๔(สายแยก ทุ่งนาบันเพ็ง-สวน นายเพชร หมู่ที่ ๖)	ราษฎรมีเส้นทาง ใช้สะดวก	กว้าง ๖ เมตร ยาว ๑,๑๐๐ เมตร	-	-	๔๔๐,๐๐๐	๔๔๐,๐๐๐	ประชาชนมี เส้นทางที่ คมนาคมที่ มาตรฐานเพิ่มขึ้น ๑เส้นทาง	ราษฎรใช้ ถนนสะดวก ,ลดอุบัติเหตุ	กองช่าง/ กรม ส่งเสริมฯ
๖๗	โครงการยกระดับ ถนน พร้อมวางท่อ ถนนสายปลายคลอง หมู่ที่ ๖	วางท่อเพื่อ ระบายน้ำและ ป้องกันน้ำท่วม ซ้ำ	วางท่อดิน ยกระดับสูงเฉลี่ย ๑๕๐ เมตร ยาว ๕๐ เมตร พร้อมสร้าง ถนนคอนกรีตเสริม เหล็ก กว้าง ๖ เมตร ยาว ๕๐๐ ม	๑๕๐,๐๐๐	-	-	-	ประชาชนมี เส้นทางที่ คมนาคมที่ สะดวกขึ้น	มีช่องทาง ระบายน้ำไม่ มีน้ำท่วมซ้ำ	กองช่าง
๖๘	โครงการก่อสร้าง ถนนคอนกรีตเสริม เหล็กสาย สฎ.ถ. ๑๓๓-๐๖ (ขอยจำ ชม-ชอยสูงเดิม) (ต่อเนื่อง) หมู่ที่ ๗	ราษฎรมีเส้นทาง ใช้สะดวก	กว้าง ๔ เมตร ยาว ๒,๙๒๐ เมตร	๑,๖๐๐,๐๐๐	๑,๖๐๐,๐๐๐	๑,๖๐๐,๐๐๐	๑,๖๐๐,๐๐๐	ประชาชนมี เส้นทางที่ คมนาคมที่ มาตรฐานเพิ่มขึ้น ๑เส้นทาง	ราษฎรใช้ ถนนสะดวก ,ลดอุบัติเหตุ	กองช่าง/ กรม ส่งเสริมฯ

๓.๑แผนงาน อุตสาหกรรมและการโยธา

ที่	โครงการ	วัตถุประสงค์	เป้าหมาย (ผลผลิตโครงการ)	งบประมาณ				ตัวชี้วัด (KPI)	ผลที่คาดว่าจะได้รับ	หน่วยงานรับผิดชอบหลัก
				๒๕๖๖ (บาท)	๒๕๖๗ (บาท)	๒๕๖๘ (บาท)	๒๕๖๙ (บาท)			
๖๙	โครงการก่อสร้างถนนคอนกรีตเสริมเหล็กสาย สฎ.ถ.๑๑๓๓-๐๓(ซอยหลังเขา)(ต่อเนื่อง) หมู่ที่ ๗	ราษฎรมีเส้นทางใช้สะดวก	กว้าง ๕ เมตร ยาว ๓,๑๐๐ เมตร	๒,๐๖๕,๐๐๐	๒,๐๖๕,๐๐๐	๒,๐๖๕,๐๐๐	๒,๐๖๕,๐๐๐	ประชาชนมีเส้นทางที่สะดวกมากขึ้น ๑ เส้นทาง	ราษฎรใช้ถนนสะดวก,ลดอุบัติเหตุ	กองช่าง/ กรมส่งเสริม
๗๐	โครงการก่อสร้างถนนคอนกรีตเสริมเหล็กสาย สฎ.ถ.๑๑๓๓-๖๖ (ซอยนายหัวชอบ) ม.๗-หมู่ที่ ๑๑ ต.ไทรซิง	ราษฎรมีเส้นทางใช้สะดวก	กว้าง ๔ เมตร ยาว ๑,๕๐๐ เมตร	๑,๓๓๒,๐๐๐	๑,๓๓๒,๐๐๐	๑,๓๓๒,๐๐๐	-	ประชาชนมีเส้นทางที่สะดวกมากขึ้น ๑ เส้นทาง	ราษฎรใช้ถนนสะดวก,ลดอุบัติเหตุ	กองช่าง/อบจ.
๗๑	โครงการปรับปรุงถนนลาดยางแอสฟัลท์ติกคอนกรีตสาย สฎ.ถ.๑๓๓-๐๑ (สายคลองน้ำเย็น-คลองหินดาม) หมู่ที่ ๗	ราษฎรมีเส้นทางใช้สะดวก	กว้าง ๖ เมตร ยาว ๑๐,๕๐๐ เมตร	๘,๓๙๒,๐๐๐	๘,๓๙๒,๐๐๐	๘,๓๙๒,๐๐๐	๘,๓๙๒,๐๐๐	ประชาชนมีเส้นทางที่สะดวกมากขึ้น ๑ เส้นทาง	ราษฎรใช้ถนนสะดวก,ลดอุบัติเหตุ กรมส่งเสริม	กองช่าง/อบจ./ทางหลวงชนบท/ กรมส่งเสริม
๗๒	โครงการบุกเบิกถนนซอยหลังเขา ม.๗-หมู่ที่ ๕ ตำบลสินเจริญ	ราษฎรมีเส้นทางใช้สะดวก	กว้าง ๖ เมตร ยาว ๔,๐๐๐ เมตร	๙๖๐,๐๐๐	๙๖๐,๐๐๐	๙๖๐,๐๐๐	๙๖๐,๐๐๐	ประชาชนมีเส้นทางที่สะดวกมากขึ้น ๑ เส้นทาง	ราษฎรใช้ถนนสะดวก,ลดอุบัติเหตุ	กองช่าง/ กรมส่งเสริม

๓.๑แผนงาน อุทธาการกรรมและการโยธา

ที่	โครงการ	วัตถุประสงค์	เป้าหมาย (ผลผลิตโครงการ)	งบประมาณ				ตัวชี้วัด (KPI)	ผลที่คาดว่าจะได้รับ	หน่วยงานรับผิดชอบหลัก
				๒๕๖๖ (บาท)	๒๕๖๗ (บาท)	๒๕๖๘ (บาท)	๒๕๗๐ (บาท)			
๗๓	โครงการบุกเบิกถนนซอยบ้านนางเดือน มีกิติ หมู่ที่ ๗-หมู่ที่ ๓ ตำบลอิปัน	ราษฎรมีเส้นทางใช้สะดวก	กว้าง ๖ เมตร ยาว ๒,๐๐๐ เมตร	-	-	๑,๒๐๐,๐๐๐	๑,๒๐๐,๐๐๐	ประชาชนมีเส้นทางคมนาคมที่สะดวกสบายเพิ่มขึ้น ๑ เส้นทาง	ราษฎรใช้ถนนสะดวก ,ลดอุบัติเหตุ	กองช่าง/อบจ
๗๔	โครงการยกระดับถนน พร้อมวางท่อลอดเพื่อเชื่อมชอย นายหัวชอบ	เพื่อก่อสร้างท่อลอดเพื่อเชื่อมชอยระบายน้ำและป้องกันน้ำท่วมซึ่ง	วางท่อลอดเหลี่ยม จำนวน ๒ ช่อง ถนน ๑.๕๐ เมตร	-	-	๖๐๐,๐๐๐	-	วางท่อลอดเหลี่ยม ขนาด ๒๑๐x๑๕๐ เมตร จำนวน ๒ ช่อง	มีช่องทางระบายน้ำ ไม่มีน้ำท่วมซึ่ง	กองช่าง
๗๕	โครงการยกระดับถนน พร้อมวางท่อลอดเพื่อเชื่อมชอยหลังเขา	เพื่อก่อสร้างท่อลอดเพื่อเชื่อมชอยระบายน้ำและป้องกันน้ำท่วมซึ่ง	วางท่อลอดเหลี่ยม จำนวน ๒ ช่อง ถนน ๑.๕๐ เมตร	-	-	๖๐๐,๐๐๐	-	วางท่อลอดเหลี่ยม ขนาด ๒๑๐x๑๕๐ เมตร จำนวน ๒ ช่อง	มีช่องทางระบายน้ำ ไม่มีน้ำท่วมซึ่ง	กองช่าง
๗๖	โครงการยกระดับถนน พร้อมวางท่อลอดเพื่อเชื่อมชอยโยธาธิการ-ชอยหลังเขา	เพื่อก่อสร้างท่อลอดเพื่อเชื่อมชอยระบายน้ำและป้องกันน้ำท่วมซึ่ง	วางท่อลอดเหลี่ยม จำนวน ๒ ช่อง ถนน ๑.๕๐ เมตร	-	-	๖๐๐,๐๐๐	-	วางท่อลอดเหลี่ยม ขนาด ๒๑๐x๑๕๐ เมตร จำนวน ๒ ช่อง	มีช่องทางระบายน้ำ ไม่มีน้ำท่วมซึ่ง	กองช่าง

๓.๑แผนงาน อุตสาหกรรมการโยธา

ที่	โครงการ	วัตถุประสงค์	เป้าหมาย (ผลผลิตโครงการ)	งบประมาณ				ตัวชี้วัด (KPI)	ผลที่คาดว่าจะได้รับ	หน่วยงาน รับผิดชอบ หลัก
				๒๕๖๖ (บาท)	๒๕๖๗ (บาท)	๒๕๖๘ (บาท)	๒๕๗๐ (บาท)			
๗๗	โครงการก่อสร้างถนน คอนกรีตเสริมเหล็กสาย สถานี๓๓๓๒(ซอย บ้านว่าที่ร้อยตรีเอก สิทธิ์ เชื่อมต่อถนนซอย นางคุ้ม หมู่ที่ ๘	ราษฎรมีเส้นทาง ใช้สะดวก	กว้าง ๖ เมตร ยาว ๖๕๐ เมตร	๘๖๖,๐๐๐	๘๖๖,๐๐๐	๘๖๖,๐๐๐	-	ประชาชนมี เส้นทางการ คมนาคมที่ได้ มาตรฐาน เพิ่มขึ้น๑ เส้นทาง	ราษฎรใช้ ถนนสะดวก ,ลดอุบัติเหตุ	กองช่าง
๗๘	โครงการก่อสร้างถนน คอนกรีตเสริมเหล็กสาย สถานี๓๓๓๔(ซอยป่า แมง)หมู่ที่ ๘-หมู่ที่ ๙ ตำบลสินเจริญ	ราษฎรมีเส้นทางใช้ สะดวก	กว้าง ๔ เมตร ยาว ๑,๐๐๐ เมตร	๘๘๘,๐๐๐	๘๘๘,๐๐๐	๘๘๘,๐๐๐	-	ประชาชนมี เส้นทางการ คมนาคมที่ได้ มาตรฐาน เพิ่มขึ้น๑ เส้นทาง	ราษฎรใช้ ถนนสะดวก ,ลดอุบัติเหตุ	กองช่าง/อบจ
๗๙	โครงการก่อสร้างถนน คอนกรีตเสริมเหล็กกอบ กำแพงวัดคณานิยม หมู่ ที่ ๘	ราษฎรมีเส้นทางใช้ สะดวก	กว้าง ๔ เมตร ยาว ๒๐๐ เมตร	๕๓๓,๐๐๐	-	-	-	ประชาชนมี เส้นทางการ คมนาคมที่ได้ มาตรฐาน เพิ่มขึ้น๑ เส้นทาง	ราษฎรใช้ ถนนสะดวก ,ลดอุบัติเหตุ	กองช่าง
๘๐	โครงการก่อสร้างถนน คอนกรีตเสริมเหล็กสาย สถานี๓๓๓๕(วัดคณ านิยม)หมู่ที่ ๘-หมู่ที่ ๙ ตำบลสินเจริญ	ราษฎรมีเส้นทางใช้ สะดวก	กว้าง ๔ เมตร ยาว ๒,๐๐๐ เมตร	๑,๐๖๖,๐๐๐	๑,๐๖๖,๐๐๐	๑,๐๖๖,๐๐๐	๑,๐๖๖,๐๐๐	ประชาชนมี เส้นทางการ คมนาคมที่ได้ มาตรฐาน เพิ่มขึ้น๑ เส้นทาง	ราษฎรใช้ ถนนสะดวก ,ลดอุบัติเหตุ	กองช่าง/อบจ

๓.๑แผนงาน อุตสาหกรรมและการโยธา

ที่	โครงการ	วัตถุประสงค์	เป้าหมาย (ผลิตดีโครงการ)	งบประมาณ				ตัวชี้วัด (KPI)	ผลที่คาดว่าจะได้รับ	หน่วยงาน รับผิดชอบ หลัก
				๒๕๖๖ (บาท)	๒๕๖๗ (บาท)	๒๕๖๘ (บาท)	๒๕๗๐ (บาท)			
๘๑	โครงการก่อสร้าง ถนนคอนกรีตเสริม เหล็กสาย สฎ.ถ. ๑๓๓-๓๗(ซอย ซ่าง โรงเรียนควนนิคม) บ้านผู้ช่วยผู้ใหญ่ กาญจนูา แปงกิ่งเล้ง	ราษฎร์มีเส้นทาง ใช้สะดวก	กว้าง ๔ เมตร ยาว ๒๐๐ เมตร	๕๓๓,๐๐๐	-	-	-	ประชาชนมี เส้นทางการ คมนาคมที่ มาตรฐาน เพิ่มขึ้น๑ เส้นทาง	ราษฎร์ใช้ ถนนสะดวก .ลดอุบัติเหตุ	กองช่าง
๘๒	โครงการก่อสร้าง ถนนคอนกรีตเสริม เหล็กสาย สฎ.ถ. ๑๓๓-๔๑(ซอยนาง คุ้ม) หมู่ที่ ๘	ราษฎร์มีเส้นทาง ใช้สะดวก	กว้าง ๔ เมตร ยาว ๔๕๐ เมตร	๕๘๗,๐๐๐	-	-	-	ประชาชนมี เส้นทางการ คมนาคมที่ มาตรฐาน เพิ่มขึ้น๑ เส้นทาง	ราษฎร์ใช้ ถนนสะดวก ,ลดอุบัติเหตุ	กองช่าง
๘๓	โครงการก่อสร้าง ถนนคอนกรีตเสริม เหล็กซอย นายรัง หนูต่าง	ราษฎร์มีเส้นทาง ใช้สะดวก	กว้าง ๔ เมตร ยาว ๓๐๐ เมตร	๘๐๐,๐๐๐	-	-	-	ประชาชนมี เส้นทางการ คมนาคมที่ มาตรฐาน เพิ่มขึ้น๑ เส้นทาง	ราษฎร์ใช้ ถนนสะดวก ,ลดอุบัติเหตุ	กองช่าง
๘๔	โครงการก่อสร้าง ถนนคอนกรีตเสริม เหล็กซอย นาย ประเสริฐ หลอดศิศิลป์	ราษฎร์มีเส้นทาง ใช้สะดวก	กว้าง ๔ เมตร ยาว ๔๐๐ เมตร	๕๓๒,๘๐๐	-	-	-	ประชาชนมี เส้นทางการ คมนาคมที่ มาตรฐาน เพิ่มขึ้น๑ เส้นทาง	ราษฎร์ใช้ ถนนสะดวก ,ลดอุบัติเหตุ	กองช่าง

๓.๑แผนงาน อุตสาหกรรมและการโยธา

ที่	โครงการ	วัตถุประสงค์	เป้าหมาย (ผลผลิต โครงการ)	งบประมาณ					ตัวชี้วัด (KPI)	ผลที่คาดว่าจะได้รับ	หน่วยงานรับผิดชอบหลัก
				๒๕๖๖ (บาท)	๒๕๖๗ (บาท)	๒๕๖๘ (บาท)	๒๕๖๙ (บาท)	๒๕๗๐ (บาท)			
๘๕	โครงการก่อสร้างถนนคอนกรีตเสริมเหล็กซอยบ้านนาเจริญ คล้ายประสงค์	ราษฎรมีเส้นทางใช้สะดวก	กว้าง ๔ เมตร ยาว ๑,๕๐๐ เมตร	-	๑,๒๕๔,๐๐๐	-	๑,๒๕๔,๐๐๐	๑,๒๕๔,๐๐๐	ราษฎรมีเส้นทาง ถนน สะดวก,ลดอุบัติเหตุ	กองช่าง/กรมส่งเสริมฯ	
๘๖	โครงการก่อสร้างถนนคอนกรีตเสริมเหล็กรอบสระน้ำสาธารณะ (สะพานยาวรังหนูค้าง)	ราษฎรมีเส้นทางใช้สะดวก	กว้าง ๒.๕๐ เมตร ยาว ๓๒๐ เมตร	-	-	-	๕๓๒,๘๐๐	ราษฎรมีเส้นทาง ถนน สะดวก,ลดอุบัติเหตุ	กองช่าง		
๘๗	โครงการก่อสร้างถนนคอนกรีตเสริมเหล็กสาย สฎ.ถ.๑๓๓-๔๔ (ซอยท่าขน หมู่ที่ ๙ ต.สินปุน อ.พระแสง เข้มต่อ หมู่.๗ ต.ไพรทอง อ.ชัยบุรี)	ราษฎรมีเส้นทางใช้สะดวก	กว้าง ๖ เมตร ยาว ๒,๐๐๐ เมตร หน้า ๐.๑๕ เมตร	-	๓,๙๙๖,๐๐๐	-	๓,๙๙๖,๐๐๐	ราษฎรมีเส้นทาง ถนน สะดวก,ลดอุบัติเหตุ	กองช่าง/อบจ.		
๘๘	โครงการก่อสร้างถนนคอนกรีตเสริมเหล็กสาย สฎ.ถ.๑๓๓-๔๓ (ซอยราษฎร์พัฒนา) ขอยประสานมิตร หมู่ที่ ๙ ต.สินปุน เข้มต่อหมู่ที่๑๑ ต.ไพรทอง อำเภอพวงมณี	ราษฎรมีเส้นทางใช้สะดวก	กว้าง ๖ เมตร ยาว ๑,๕๐๐ เมตร หน้า ๐.๑๕ เมตร	๓,๐๐๐,๐๐๐	-	๓,๐๐๐,๐๐๐	-	ราษฎรมีเส้นทาง ถนน สะดวก,ลดอุบัติเหตุ	กองช่าง/อบจ.		

๓.๑แผนงาน อุตสาหกรรมและการโยธา

ที่	โครงการ	วัตถุประสงค์	เป้าหมาย (ผลผลิตโครงการ)	งบประมาณ				ตัวชี้วัด (KPI)	ผลที่คาดว่าจะได้รับ	หน่วยงานรับผิดชอบหลัก
				๒๕๖๖ (บาท)	๒๕๖๗ (บาท)	๒๕๖๘ (บาท)	๒๕๗๐ (บาท)			
๘๘	โครงการก่อสร้างถนนคอนกรีตเสริมเหล็กสาย สฎ.ถ. ๑๓๓-๗๔ (ซอยสังข์ทอง) หมู่ที่ ๙ ต.สีนุ่น อำเภอพระแสง เชื่อมต่อ หมู่ที่ ๑๑ ต.ไทรซึ่งอำเภอพระแสง	ราษฎรมีเส้นทางใช้สะดวก	กว้าง ๖ เมตร ยาว ๑,๕๐๐ เมตร หนา ๐.๑๕ เมตร	๓,๐๐๐,๐๐๐	๒๕๖๗ (บาท)	๒๕๖๘ (บาท)	๒๕๗๐ (บาท)	ประชาชนมีเส้นทางคมนาคมที่สะดวกมากขึ้น ๑.๑๕ กม	ราษฎรใช้ถนนสะดวก ,ลดอุบัติเหตุ	กองช่าง/อบจ.
๙๐	โครงการก่อสร้างถนนคอนกรีตเสริมเหล็กสาย สฎ.ถ. ๑๓๓-๖๒ (ซอยติตใจ) ม.๙-หมู่ ๗ ต.สีนุ่น	ราษฎรมีเส้นทางใช้สะดวก	กว้าง ๔ เมตร ยาว ๘๐๐ เมตร	-	-	๑,๐๗๐,๐๐๐	๑,๐๗๐,๐๐๐	ประชาชนมีเส้นทางคมนาคมที่สะดวกมากขึ้น ๑.๑๕ กม	ราษฎรใช้ถนนสะดวก ,ลดอุบัติเหตุ	กองช่าง
๙๑	โครงการบุกเบิกถนนสายวังโดน ม.๙- ต.ไทรทอง อ.ชัยบุรี จ.สุราษฎร์ธานี	ราษฎรมีเส้นทางใช้สะดวก	กว้าง ๖ เมตร ยาว ๑,๐๐๐ เมตร	๖๐๐,๐๐๐	๒๐๐,๐๐๐	-	-	ประชาชนมีเส้นทางคมนาคมที่สะดวกมากขึ้น ๑.๑๕ กม	ราษฎรใช้ถนนสะดวก ,ลดอุบัติเหตุ	กองช่าง/อบจ.
๙๒	โครงการบุกเบิกถนน สายคลองน้ำเย็นถึงคลองหินด่าน เชื่อมต่อ ม.๗ ต.ไทรทอง อ.ชัยบุรี	ราษฎรมีเส้นทางใช้สะดวก	กว้าง ๖ เมตร ยาว ๒,๘๐๐ เมตร	๑,๖๘๐,๐๐๐	-	-	-	ประชาชนมีเส้นทางคมนาคมที่สะดวกมากขึ้น ๑.๑๕ กม	ราษฎรใช้ถนนสะดวก ,ลดอุบัติเหตุ	กองช่าง/อบจ.

๓.๑แผนงาน อุตสาหกรรมและการโยธา

ที่	โครงการ	วัตถุประสงค์	เป้าหมาย (ผลผลิตโครงการ)	งบประมาณ					ตัวชี้วัด (KPI)	ผลที่คาดว่าจะได้รับ	หน่วยงานรับผิดชอบหลัก
				๒๕๖๖ (บาท)	๒๕๖๗ (บาท)	๒๕๖๘ (บาท)	๒๕๖๙ (บาท)	๒๕๗๐ (บาท)			
๙๓	โครงการบุกเบิก ถนนสายบ้านนาย สาทร์-ซอยติดใจ หมู่ที่ ๙	ราษฎรมีเส้นทางใช้สะดวก	กว้าง ๖ เมตร ยาว ๒,๐๐๐ เมตร	-	๑,๒๐๐,๐๐๐	๑,๒๐๐,๐๐๐	๑,๒๐๐,๐๐๐	-	ประชาชนมีเส้นทางคมนาคมที่สะดวกเพิ่มขึ้น๑ เส้นทาง	ราษฎรใช้ถนนสะดวก,ลดอุบัติเหตุ	กองช่าง
๙๔	โครงการบุกเบิก ถนนสายบ้านนาย สมบูรณ์-ซอยติดใจ หมู่ที่ ๙	ราษฎรมีเส้นทางใช้สะดวก	กว้าง ๖ เมตร ยาว ๓,๐๐๐ เมตร	๑,๒๐๐,๐๐๐				-	ประชาชนมีเส้นทางคมนาคมที่สะดวกเพิ่มขึ้น๑ เส้นทาง	ราษฎรใช้ถนนสะดวก,ลดอุบัติเหตุ	กองช่าง
๙๕	โครงการบุกเบิก ถนนสายบ้านเพชร เขาค่าย ม.๙ - ม.๑๑ ต.ไทรซิง	ราษฎรมีเส้นทางใช้สะดวก	กว้าง ๖ เมตร ยาว ๒,๕๐๐ เมตร	-				๑,๕๐๐,๐๐๐	ประชาชนมีเส้นทางคมนาคมที่สะดวกเพิ่มขึ้น๑ เส้นทาง	ราษฎรใช้ถนนสะดวก,ลดอุบัติเหตุ	กองช่าง/อบจ.
๙๖	โครงการบุกเบิก ถนนสายซอยท่านขุน -ม.๕ ต.สินเจริญ	ราษฎรมีเส้นทางใช้สะดวก	กว้าง ๖ เมตร ยาว ๔,๐๐๐ เมตร	๑,๖๐๐,๐๐๐				๑,๖๐๐,๐๐๐	ประชาชนมีเส้นทางคมนาคมที่สะดวกเพิ่มขึ้น๑ เส้นทาง	ราษฎรใช้ถนนสะดวก,ลดอุบัติเหตุ	กองช่าง/อบจ.

๓.๑ แผนงาน อุตสาหกรรมและการโยธา

ที่	โครงการ	วัตถุประสงค์	เป้าหมาย (ผลิตผลโครงการ)	งบประมาณ				ตัวชี้วัด (KPI)	ผลที่คาดว่าจะได้รับ	หน่วยงานรับผิดชอบหลัก
				๒๕๖๖ (บาท)	๒๕๖๗ (บาท)	๒๕๖๘ (บาท)	๒๕๖๙ (บาท)			
๙๗	โครงการบุกเบิกถนนสายชอยท่าน หมู่ที่ ๙-หมู่ที่ ๗ ชอยหลังเขา ตำบลสินปุน อำเภอพระแสง	ราษฎรมีเส้นทางใช้สะดวก	กว้าง ๖ เมตร ยาว ๑,๐๐๐ เมตร	-	๑,๒๐๐,๐๐๐	-	-	ประชาชนมีเส้นทางคมนาคมที่ได้มาตรฐานเพิ่มขึ้น ๑ เส้นทาง	ราษฎรใช้ถนนสะดวก, ลดอุบัติเหตุ	กองช่าง
๙๘	โครงการก่อสร้างถนนคอนกรีตเสริมเหล็กสาย สฎ.ถ. ๑๓๓-๓๐) (ชอยศาลาประชุม) หมู่ที่ ๑๐ (ต่อเมือง)	ราษฎรมีเส้นทางใช้สะดวก	กว้าง ๔ เมตร ยาว ๔๐๐ เมตร หน้า ๐.๑๕ เมตร	-	๑,๐๗๐,๐๐๐	-	-	ประชาชนมีเส้นทางคมนาคมที่ได้มาตรฐานเพิ่มขึ้น ๑ เส้นทาง	ราษฎรใช้ถนนสะดวก, ลดอุบัติเหตุ	กองช่าง
๙๙	โครงการก่อสร้างถนนคอนกรีตเสริมเหล็กสาย สฎ.ถ.๑๓๓๓๑ (สายสามแยก) สะพานข้ามแยก ประชาหมู่ที่ ๑๐ (ต่อเมือง)	ราษฎรมีเส้นทางใช้สะดวก	กว้าง ๔ เมตร ยาว ๑,๕๐๐ เมตร หน้า ๐.๑๕ เมตร	-	๒,๐๐๐,๐๐๐	-	-	ประชาชนมีเส้นทางคมนาคมที่ได้มาตรฐานเพิ่มขึ้น ๑ เส้นทาง	ราษฎรใช้ถนนสะดวก, ลดอุบัติเหตุ	กองช่าง
๑๐๐	โครงการก่อสร้างถนนคอนกรีตเสริมเหล็กสาย สฎ.ถ.๑๓๓๓๑ (ตำบลชอยท่าน) หมู่ที่ ๑๐-บ้านไม้เงิน ๕ (ต่อเมือง)	ราษฎรมีเส้นทางใช้สะดวก	กว้าง ๔ เมตร ยาว ๓,๐๐๐ เมตร	-	-	๘,๐๐๐,๐๐๐	-	ประชาชนมีเส้นทางคมนาคมที่ได้มาตรฐานเพิ่มขึ้น ๑ เส้นทาง	ราษฎรใช้ถนนสะดวก, ลดอุบัติเหตุ	กองช่าง/กรมส่งเสริมฯ

๓.๑แผนงาน อุตุสหกรรมและการโยธา

ที่	โครงการ	วัตถุประสงค์	เป้าหมาย (ผลผลิตโครงการ)	งบประมาณ				ตัวชี้วัด (KPI)	ผลที่คาดว่าจะได้รับ	หน่วยงาน รับผิดชอบ หลัก
				๒๕๖๖ (บาท)	๒๕๖๗ (บาท)	๒๕๖๘ (บาท)	๒๕๖๙ (บาท)			
๑๐๑	โครงการก่อสร้าง ถนนคอนกรีตเสริม เหล็กขอยพุงนา บ้านเทิง หมู่ที่ ๑๐ (สมัย๑๓๓๖๒๕)	ราษฎรมีเส้นทาง ใช้สะดวก	กว้าง ๔ เมตร ยาว ๒๐๐ เมตร	-	-	-	-	ประชาชนมี เส้นทางการ คมนาคมที่ได้ มาตรฐาน เพิ่มขึ้น ๑ เส้นทาง	ราษฎรใช้ ถนนสะดวก ,ลดอุบัติเหตุ	กองช่าง
๑๐๒	โครงการบุกเบิก ถนนสายโคก อนันต์ หมู่ที่ ๑๐	ราษฎรมีเส้นทาง ใช้สะดวก	กว้าง ๖ เมตร ยาว ๑,๕๐๐ เมตร	๖๐๐,๐๐๐	๖๐๐,๐๐๐	๖๐๐,๐๐๐	๖๐๐,๐๐๐	ประชาชนมี เส้นทางการ คมนาคมที่ได้ มาตรฐาน เพิ่มขึ้น ๑ เส้นทาง	ราษฎรใช้ ถนนสะดวก ,ลดอุบัติเหตุ	กองช่าง/กรม ส่งเสริมฯ
๑๐๓	โครงการก่อสร้าง ถนนคอนกรีตเสริม เหล็กขอยถนนสาย โคกอนันต์ หมู่ที่ ๑๐	ราษฎรมีเส้นทาง ใช้สะดวก	กว้าง ๖ เมตร ยาว ๑,๕๐๐ เมตร	๒,๐๐๐,๐๐๐	๒,๐๐๐,๐๐๐	๒,๐๐๐,๐๐๐	๒,๐๐๐,๐๐๐	ประชาชนมี เส้นทางการ คมนาคมที่ได้ มาตรฐาน เพิ่มขึ้น ๑ เส้นทาง	ราษฎรใช้ ถนนสะดวก ,ลดอุบัติเหตุ	กองช่าง/กรม ส่งเสริมฯ
๑๐๔	โครงการบุกเบิก ถนน ขอยประปา หมู่บ้าน-บ้านต้น สะทอน หมู่ที่ ๑๐	ราษฎรมีเส้นทาง ใช้สะดวก	กว้าง ๖ เมตร ยาว ๕๐๐ เมตร	-	-	-	-	ประชาชนมี เส้นทางการ คมนาคมที่ได้ มาตรฐาน เพิ่มขึ้น ๑ เส้นทาง	ราษฎรใช้ ถนนสะดวก ,ลดอุบัติเหตุ	กองช่าง

๓.๑ แผนงาน อุตสาหกรรมและการโยธา

ที่	โครงการ	วัตถุประสงค์	เป้าหมาย (ผลผลิตโครงการ)	งบประมาณ				ตัวชี้วัด (KPI)	ผลที่คาดว่าจะได้รับ	หน่วยงาน รับผิดชอบ หลัก
				๒๕๖๖ (บาท)	๒๕๖๗ (บาท)	๒๕๖๘ (บาท)	๒๕๖๙ (บาท)			
๑๐๕	โครงการขยายสะพานคลองหินปูน เขต ม. ๑๐-ม.๑ ต.สินเจริญ	เพื่อระบายน้ำและราษฎรใช้ถนนสะดวกขึ้น	กว้าง ๖ เมตร ยาว ๑๐ เมตร	-	-	๓,๐๐๐,๐๐๐	-	การระบายน้ำได้สะดวก	ราษฎรใช้เส้นทางสะดวก	กองช่าง/อบจ./แขวง การทาง
๑๐๖	โครงการวางท่อระบายน้ำและซ่อมแซมท่อระบายน้ำในหมู่บ้าน	เพื่อการระบายน้ำและป้องกันน้ำท่วมในหมู่บ้าน	หมู่ที่ ๑-๑๐	๕๐๐,๐๐๐	๕๐๐,๐๐๐	๕๐๐,๐๐๐	๕๐๐,๐๐๐	ท่อระบายน้ำในหมู่บ้าน	ระบายน้ำและน้ำไม่ท่วมขัง	กองช่าง
๑๐๗	โครงการปรับปรุงซ่อมแซมถนนหินคลุก/หินลูกรังในตำบล	ราษฎรใช้เส้นทางสะดวก ลดอุบัติเหตุ	ถนนที่ชำรุดเสียหาย หมู่ที่ ๑-๑๐	๑,๕๐๐,๐๐๐	๑,๕๐๐,๐๐๐	๑,๕๐๐,๐๐๐	๑,๕๐๐,๐๐๐	ถนนมีความคงทนถาวร	ราษฎรใช้ถนน สะดวก ลดอุบัติเหตุ	กองช่าง
๑๐๘	โครงการปรับปรุงซ่อมแซมถนนลาดยางภายในตำบล	ราษฎรใช้เส้นทางสะดวก ลดอุบัติเหตุ	ถนนที่ชำรุดเสียหาย หมู่ที่ ๑-๑๐	๑,๕๐๐,๐๐๐	๑,๕๐๐,๐๐๐	๑,๕๐๐,๐๐๐	๑,๕๐๐,๐๐๐	ถนนมีความคงทนถาวร	ราษฎรใช้ถนน สะดวก ลดอุบัติเหตุ	กองช่าง
๑๐๙	โครงการปรับปรุงซ่อมแซมถนนคอนกรีตภายในตำบล	ราษฎรใช้เส้นทางสะดวก ลดอุบัติเหตุ	ถนนที่ชำรุดเสียหาย หมู่ที่ ๑-๑๐	๑,๕๐๐,๐๐๐	๑,๕๐๐,๐๐๐	๑,๕๐๐,๐๐๐	๑,๕๐๐,๐๐๐	ถนนมีความคงทนถาวร	ราษฎรใช้ถนน สะดวก ลดอุบัติเหตุ	กองช่าง

๓.๑แผนงาน อุตสาหกรรมและการโยธา

ที่	โครงการ	วัตถุประสงค์	เป้าหมาย (ผลผลิตโครงการ)	งบประมาณ				ตัวชี้วัด (KPI)	ผลที่คาดว่าจะได้รับ	หน่วยงาน รับผิดชอบ
				๒๕๖๖ (บาท)	๒๕๖๗ (บาท)	๒๕๖๘ (บาท)	๒๕๖๙ (บาท)			
๑๑๐	โครงการก่อสร้างท่อเหลี่ยมในตำบล	เพื่อระบายน้ำและป้องกันผิวจากรกรูท	หมู่ที่ ๑-๑๐	-	๘๐๐,๐๐๐	๘๐๐,๐๐๐	๘๐๐,๐๐๐	ท่อระบายน้ำในหมู่บ้าน	ระบายน้ำและน้ำไม่ท่วมขัง	กองช่าง
๑๑๑	โครงการติดตั้งหอกระจายข่าวประจำหมู่บ้าน	เพื่อประชาสัมพันธ์ข้อมูลข่าวสารแก่ประชาชน	หมู่ที่ ๑-๑๐	๓๐๐,๐๐๐	๓๐๐,๐๐๐	๓๐๐,๐๐๐	หอกระจายข่าวประจำหมู่บ้าน	ประชาชนรับทราบข้อมูลข่าวสาร	สำนักงานปลัด	
๑๑๒	โครงการขยายเขตไฟฟ้าภายในตำบล	ราษฎรมีไฟฟ้าใช้ทุกครัวเรือน	หมู่ที่ ๑-๑๐	๙๐๐,๐๐๐	-	๙๐๐,๐๐๐	ไฟฟ้าเพียงพอกับครัวเรือน	ประชาชนมีไฟฟ้าใช้เพิ่มขึ้น	กองช่าง/การไฟฟ้า	
๑๑๓	โครงการติดตั้งไฟฟ้าส่องสว่างสาธารณะ	เพื่อให้มีไฟฟ้าส่องสว่างมีความสะดวกปลอดภัย	หมู่ที่ ๑-๑๐ ตามแนวอ่างเก็บน้ำ/ถนนวิเศษประชา หมู่บ้านหมู่ที่ ๑๐๑/สนมกีฬา	๕๐๐,๐๐๐	-	๕๐๐,๐๐๐	ไฟฟ้าส่องสว่างที่สาธารณะ	มีไฟฟ้าส่องสว่างมีความสะดวกปลอดภัย	กองช่าง	
๑๑๔	โครงการปรับปรุง/ซ่อมแซมระบบไฟฟ้าภายในตำบล	เพื่อให้ประชาชนมีไฟฟ้าใช้อย่างทั่วถึง	หมู่ที่ ๑-๑๐	๒๐๐,๐๐๐	๒๐๐,๐๐๐	๒๐๐,๐๐๐	ไฟฟ้าเพียงพอกับครัวเรือน	ประชาชนมีไฟฟ้าใช้ทั่วถึงทุกครัวเรือน	กองช่าง/การไฟฟ้า	
๑๑๕	โครงการปรับปรุงซ่อมแซมหอกระจายข่าวและเสียงตามสายหรือขยายเขตภายในตำบล	เพื่อปรับปรุงซ่อมแซมหอกระจายข่าวภายในตำบล	หมู่ที่ ๑-๑๐	-	๒๐๐,๐๐๐	๒๐๐,๐๐๐	หอกระจายข่าวและเสียงตามสายใช้งานได้	หอกระจายข่าวและเสียงตามสายใช้งานได้	สำนักงานปลัด	

๓.๑แผนงาน อุสาหกรรมและการโยธา

ที่	โครงการ	วัตถุประสงค์	เป้าหมาย (ผลผลิต โครงการ)	งบประมาณ					ตัวชี้วัด (KPI)	ผลที่คาดว่าจะ ได้รับ	หน่วยงาน รับผิดชอบ หลัก
				๒๕๖๖ (บาท)	๒๕๖๗ (บาท)	๒๕๖๘ (บาท)	๒๕๖๙ (บาท)	๒๕๗๐ (บาท)			
๑๑๖	โครงการติดตั้ง ศูนย์อินเทอร์เน็ต ชุมชน(WIFI)	เพื่อการเข้าถึง ข้อมูลข่าวสาร	หมู่ที่ ๑-๑๐	-	-	๕๐,๐๐๐	-	-	ประชาชนรับรู้ ข้อมูลข่าวสาร รวดเร็ว	ประชาชน เข้าถึงข้อมูล ข่าวสารรวดเร็ว ดีขึ้น	กองช่าง
๑๑๗	โครงการติดตั้ง กล้อง CCTV ภายในตำบล (กล้องวงจรปิด)	เพื่อป้องกัน เหตุร้ายต่างๆใน ชุมชน	จุดเสี่ยงภายใน ตำบล	๕๐๐,๐๐๐	๕๐๐,๐๐๐	๕๐๐,๐๐๐	๕๐๐,๐๐๐	๕๐๐,๐๐๐	ลดเหตุร้ายใน ชุมชน	ปัญหา อาชญากรรม ลักขโมยลดลง	กองช่าง
๑๑๘	โครงการติดตั้ง สัญญาณไฟ กะพริบ สัญญาณ ไฟจราจร(ไฟ เขียว-แดง)และ ทางโค้งอันตราย ภายในตำบล	เพื่อป้องกัน อุบัติเหตุบริเวณ ชุมชนต่างๆใน ตำบล	จุดเสี่ยงภายใน ตำบล	๒๐๐,๐๐๐	-	-	-	-	สัญญาณไฟ กะพริบ สัญญาณไฟ จราจร(ไฟ เขียว-แดง)จุด อันตราย	ลดอุบัติเหตุ เพิ่มความ ปลอดภัย	กองช่าง
๑๑๙	โครงการติดตั้ง ป้ายจราจรใน ชุมชน	แจ้งเตือน การจราจร ลด อุบัติเหตุ	หมู่ที่ ๑-๑๐	-	-	๑๐๐,๐๐๐	-	-	ลดอุบัติเหตุ	เพิ่มความ ปลอดภัยบน ท้องถนน	กองช่าง

๓.๑แผนงาน อุตสาหกรรมและการโยธา

ที่	โครงการ	วัตถุประสงค์	เป้าหมาย (ผลผลิตโครงการ)	งบประมาณ				ตัวชี้วัด (KPI)	ผลที่คาดว่าจะได้รับ	หน่วยงานรับผิดชอบหลัก
				๒๕๖๖ (บาท)	๒๕๖๗ (บาท)	๒๕๖๘ (บาท)	๒๕๖๙ (บาท)			
๑๒๐	โครงการยกระดับถนนพร้อมวางท่อลอดเหลี่ยมหมู่ที่ ๑ สายโคกเคี่ยม-บ้านแม่ปูน ตำบลสินปูน อำเภอพระแสง จังหวัดสุราษฎร์ธานี	เพื่อก่อสร้างท่อลอดเหลี่ยมเพื่อระบายน้ำและป้องกันน้ำท่วมขัง	วางท่อลอดเหลี่ยม จำนวน ๒ ช่อง ผนังยกกระเบื้องสูงเฉลี่ย ๑.๕๐ เมตร ยาว ๑,๐๐๐ เมตร พร้อมเรียงหินใหญ่คาดคอนกรีตและสร้างถนนลาดยางทับกว้าง ๖ เมตร ยาว ๑,๐๐๐ เมตร หนา ๐.๑๕ เมตร	-	๓,๐๐๐,๐๐๐	-	-	ถนน ลาดยาง กว้าง ๖ เมตร ยาว ๑,๐๐๐ เมตร พร้อมท่อลอดเหลี่ยม ขนาด ๒.๑x๑.๕๐ เมตร จำนวน ๒ ช่อง	มีช่องทางระบายน้ำไม่ มีน้ำท่วมขัง	กองช่าง/กรมส่งเสริมฯ

๓.๑แผนงาน อุสาหกรรมและการโยธา

ที่	โครงการ	วัตถุประสงค์	เป้าหมาย (ผลผลิต โครงการ)	งบประมาณ				ตัวชี้วัด (KPI)	ผลที่คาดว่าจะได้รับ	หน่วยงานรับผิดชอบหลัก
				๒๕๖๖ (บาท)	๒๕๖๗ (บาท)	๒๕๖๘ (บาท)	๒๕๗๐ (บาท)			
๑๒๑	โครงการ ยกระดับถนน พร้อมวางท่อ ลอดเหลี่ยม หมู่ที่ ๘ ซอยวัด ความเป็นยม ตำบล สิบปุ่น อำเภอ พระแสง จังหวัด สุราษฎร์ธานี	เพื่อก่อสร้างท่อ ลอดเหลี่ยมเพื่อ ระบายน้ำและ ป้องกันน้ำท่วม ชึ่ง	วางท่อลอด เหลี่ยม จำนวน ๒ ช่อง ถมดิน ยกระดับสูง เฉลี่ย ๑.๕๐ เมตร ยาว ๑,๐๐๐ เมตร พร้อมเรียงหิน ใหญ่คาด คอนกรีตและ สร้าง ถนนลาดยางทับ กว้าง ๖ เมตร ยาว ๑,๐๐๐ เมตร หนา ๐.๑๕ เมตร	-	-	๓,๐๐๐,๐๐๐ (บาท)	-	ถนน ลาดยาง กว้าง ๖ เมตร ยาว ๑,๐๐๐ เมตร พร้อม ท่อลอด เหลี่ยม ขนาด ๒.๑๐x๑.๘๐ เมตร จำนวน ๒ ช่อง	มีช่องทาง ระบายน้ำไม่ มีน้ำท่วมขัง	กองช่าง/กรม ส่งเสริมฯ
๑๒๒	โครงการบุกเบิก ถนนซอยทุ่งนา อ่างทอง หมู่ที่ ๑ ตำบลสินปุน อำเภอพระแสง จังหวัด สุราษฎร์ธานี	เพื่อก่อสร้างถนน ให้ประชาชน สบายใจไปมา สะดวก	กว้าง ๕ เมตร ยาว ๑,๐๐๐ เมตร	-	-	๕๐๐,๐๐๐ (บาท)	-	ประชาชนมี เส้นทางคมนาคมที่ ได้มาตรฐาน เพิ่มขึ้น ๑ เส้นทาง	ราษฎรมี เส้นทางใช้ สะดวก, เล็ด อุบัติเหตุ	กองช่าง

๓.๑แผนงาน อุตสาหกรรมและการโยธา

ที่	โครงการ	วัตถุประสงค์	เป้าหมาย (ผลผลิต โครงการ)	งบประมาณ				ตัวชี้วัด (KPI)	ผลที่คาดว่าจะได้รับ	หน่วยงานรับผิดชอบหลัก
				๒๕๖๖ (บาท)	๒๕๖๗ (บาท)	๒๕๖๘ (บาท)	๒๕๖๙ (บาท)			
๑๒๓	โครงการก่อสร้างคูกระណาด บริเวณสี่แยก หมู่ที่ ๒ ตำบลลิ้นปี่ อำเภอพระแสง จังหวัดสุราษฎร์ธานี	เพื่อก่อสร้างคูกระណาด ชะลอความเร็วของรถ	ก่อสร้างคูกระណาด ห่างจากสี่แยก ช้างละ ๓๐ เมตร บริเวณสี่แยกกันทลา หมู่ที่ ๒	-	๕๐,๐๐๐	-	-	ร้อยละ ๘๐ ของการลดอุบัติเหตุทางถนน	ราษฎรปลอดภัยจากอุบัติเหตุทางถนน	กองช่าง
๑๒๔	โครงการบุกเบิกถนนซอยบ้าน นาย วรินทร์ พรหมมาส หมู่ที่ ๓-หมู่ที่ ๔ ตำบลลิ้นปี่ อำเภอพระแสง จังหวัดสุราษฎร์ธานี	เพื่อก่อสร้างถนนให้ประชาชนสัญจรไปมาสะดวก	กว้าง ๔ เมตร ยาว ๑,๐๐๐ เมตร	๕๐๐,๐๐๐	-	-	ประชาชนมีเส้นทางคมนาคมที่ได้มาตรฐาน เพิ่มขึ้น ๑ เส้นทาง	ราษฎรมีเส้นทางใช้สะดวก,ลดอุบัติเหตุ	กองช่าง	
๑๒๕	โครงการบุกเบิกถนนซอยบ้าน นายคม ปราบ ตู้ง หมู่ที่ ๓ ตำบลลิ้นปี่-หมู่ที่ ๑๐ ตำบลลิ้นปี่ อำเภอพระแสง จังหวัดสุราษฎร์ธานี	เพื่อก่อสร้างถนนให้ประชาชนสัญจรไปมาสะดวก	กว้าง ๔ เมตร ยาว ๑,๐๐๐ เมตร	-	๕๐๐,๐๐๐	-	ประชาชนมีเส้นทางคมนาคมที่ได้มาตรฐาน เพิ่มขึ้น ๑ เส้นทาง	ราษฎรมีเส้นทางใช้สะดวก,ลดอุบัติเหตุ	กองช่าง	

๓.๑แผนงาน อุตุสหกรรมและการโยธา

ที่	โครงการ	วัตถุประสงค์	เป้าหมาย (ผลผลิตโครงการ)	งบประมาณ					ตัวชี้วัด (KPI)	ผลที่คาดว่าจะได้รับ	หน่วยงานรับผิดชอบหลัก
				๒๕๖๖ (บาท)	๒๕๖๗ (บาท)	๒๕๖๘ (บาท)	๒๕๖๙ (บาท)	๒๕๗๐ (บาท)			
๑๒๖	โครงการบูรณปฏิสังขรณ์ถนนซอยถนนสุขุมวิท ๔ ตำบลสีลม อำเภอพระแสง จังหวัด สุราษฎร์ธานี	เพื่อก่อสร้างถนนให้ประชาชนสัญจรไปมาสะดวก	กว้าง ๕ เมตร ยาว ๑,๐๐๐ เมตร	-	-	๕๐๐,๐๐๐	-	-	ประชาชนมีเส้นทางคมนาคมที่ได้มาตรฐานเพิ่มขึ้น ๑ เส้นทาง	ราษฎรมีเส้นทางใช้สะดวก,ลดอุบัติเหตุ	กองช่าง
๑๒๗	โครงการบูรณปฏิสังขรณ์ซอย สปก. หมู่ที่ ๗ ตำบลสีลม ปูน อำเภอพระแสง จังหวัด สุราษฎร์ธานี	เพื่อก่อสร้างถนนให้ประชาชนสัญจรไปมาสะดวก	กว้าง ๕ เมตร ยาว ๕๕๕ เมตร	-	-	๒๕๐,๐๐๐	-	-	ประชาชนมีเส้นทางคมนาคมที่ได้มาตรฐานเพิ่มขึ้น ๑ เส้นทาง	ราษฎรมีเส้นทางใช้สะดวก,ลดอุบัติเหตุ	กองช่าง
๑๒๘	โครงการบูรณปฏิสังขรณ์ซอยไทรซึ่ง หมู่ที่ ๗ ตำบลสีลม ปูน อำเภอพระแสง จังหวัด สุราษฎร์ธานี	เพื่อก่อสร้างถนนให้ประชาชนสัญจรไปมาสะดวก	กว้าง ๕ เมตร ยาว ๕๕๐ เมตร	-	-	๔๕๐,๐๐๐	-	-	ประชาชนมีเส้นทางคมนาคมที่ได้มาตรฐานเพิ่มขึ้น ๑ เส้นทาง	ราษฎรมีเส้นทางใช้สะดวก,ลดอุบัติเหตุ	กองช่าง

๓.๑แผนงาน อุตสาหกรรมและการโยธา

ที่	โครงการ	วัตถุประสงค์	เป้าหมาย (ผลผลิตโครงการ)	งบประมาณ				ตัวชี้วัด (KPI)	ผลที่คาดว่าจะได้รับ	หน่วยงานรับผิดชอบหลัก
				๒๕๖๖ (บาท)	๒๕๖๗ (บาท)	๒๕๖๘ (บาท)	๒๕๖๙ (บาท)			
๑๒๙	โครงการก่อสร้างถนนคอนกรีตเสริมเหล็ก ซอยศรีน้อย หมู่ที่ ๗ ตำบลสีนุ่น อำเภอพระแสง จังหวัดสุราษฎร์ธานี	เพื่อก่อสร้างถนนให้ประชาชนสัญจรไปมาสะดวก	ก่อสร้างถนนคอนกรีตเสริมเหล็ก ซอยศรีน้อย หมู่ที่ ๗ กว้าง ๕ เมตร ยาว ๑,๕๐๐ เมตร	๑,๒๐๐,๐๐๐	๑,๒๐๐,๐๐๐	๑,๒๐๐,๐๐๐	๑,๒๐๐,๐๐๐	ถนนคอนกรีตเสริมเหล็ก ยาว ๑,๕๐๐ เมตร	ราษฎรมีถนนใช้เพื่อความสะดวก,ลดอุบัติเหตุ	กองช่าง

ก.ยุทธศาสตร์ชาติ ๒๐ ปี ยุทธศาสตร์ที่ ๓ ด้านการพัฒนาและเสริมสร้างศักยภาพทรัพยากรมนุษย์

ยุทธศาสตร์ที่ ๔ ด้านการสร้างความเสมอภาคทางสังคม

ข.แผนพัฒนาเศรษฐกิจและสังคมแห่งชาติ ฉบับที่ ๑๓ ยุทธศาสตร์ที่ ๙ ไทยมีความยากจนข้ามรุ่นลดลงและคนไทยทุกคนมีความคุ้มครองทางสังคมที่เพียงพอเหมาะสม

ยุทธศาสตร์ที่ ๑๒ ไทยมีกำลังคนสมรรถนะสูง มุ่งเรียนรู้อย่างต่อเนื่องตอบโจทย์การพัฒนาแห่งอนาคต

ค.Sustainable Development Goal : SDGs เป้าหมายที่ ๔ สร้างหลักประกันว่าทุกคนมีการศึกษาที่มีคุณภาพอย่างครอบคลุมและเท่าเทียม และสนับสนุนโอกาสในการเรียนรู้ตลอดชีวิต

เป้าหมายที่ ๕ บรรลุความเท่าเทียมระหว่างเพศ และเสริมอำนาจให้แก่สตรีและเด็กหญิง

เป้าหมายที่ ๑๑ ทำให้เมืองและการตั้งถิ่นฐานของมนุษย์มีความครอบคลุม ปลอดภัย มีภูมิทัศน์ทัศนียภาพ และยั่งยืน

ง.ยุทธศาสตร์จังหวัด ยุทธศาสตร์ที่ ๔ การพัฒนาสังคมปลอดภัย และวิถีชีวิตที่ดี

จ.ยุทธศาสตร์การพัฒนาขององค์กรปกครองส่วนท้องถิ่นในเขตจังหวัด ยุทธศาสตร์ที่ ๒ ด้านคุณภาพชีวิต

ยุทธศาสตร์ที่ ๓ ด้านการศึกษา

ยุทธศาสตร์ที่ ๔ ด้านศิลปวัฒนธรรม จารีตประเพณี และภูมิปัญญาท้องถิ่น

๔.ยุทธศาสตร์การพัฒนาด้านสังคมและส่งเสริมคุณภาพชีวิต

๔.๑ กลยุทธ์ ส่งเสริม พัฒนาบทบาทและคุณภาพชีวิตของเด็ก เยาวชน สตรี ผู้สูงอายุ ผู้พิการ ผู้ด้อยโอกาส ประชาชน และคุ้มครองสิทธิเสรีภาพของประชาชน

(๑)แผนงาน การศึกษา

ที่	โครงการ	วัตถุประสงค์	เป้าหมาย (ผลผลิตโครงการ)	งบประมาณ					ตัวชี้วัด (KPI)	ผลที่คาดว่าจะได้รับ	หน่วยงาน รับผิดชอบหลัก
				๒๕๖๖ (บาท)	๒๕๖๗ (บาท)	๒๕๖๘ (บาท)	๒๕๖๙ (บาท)	๒๕๗๐ (บาท)			
๑.	โครงการฝึกอบรม การปฐมพยาบาล เบื้องต้นและการ ป้องกัน ระวังอุบัติเหตุ ในศูนย์พัฒนาเด็กเล็ก สังกัดองค์การบริหาร ส่วนตำบลสินปุน	เพื่อให้ครู ผู้ดูแล เด็ก มีความรู้ความ เข้าใจการปฐม พยาบาลเบื้องต้น และการป้องกัน ระวังอุบัติเหตุใน ศูนย์พัฒนาเด็กเล็ก	ครู ผู้ดูแลเด็ก ศพด.๔ แห่ง	๓๐,๐๐๐	๓๐,๐๐๐	๓๐,๐๐๐	๓๐,๐๐๐	๓๐,๐๐๐	ครู ผู้ดูแลเด็ก มีความรู้ความ เข้าใจการปฐม พยาบาล เบื้องต้นและ การป้องกัน ระวังอุบัติเหตุ ในศูนย์พัฒนา เด็กเล็ก	สำนักปลัด	

๔.๑แผนงาน การศึกษา

ที่	โครงการ	วัตถุประสงค์	เป้าหมาย (ผลผลิตโครงการ)	งบประมาณ				ตัวชี้วัด (KPI)	ผลที่คาดว่าจะได้รับ	หน่วยงาน รับผิดชอบหลัก
				๒๕๖๖ (บาท)	๒๕๖๗ (บาท)	๒๕๖๘ (บาท)	๒๕๖๙ (บาท)			
๒.	โครงการก่อสร้างอาคารศพด.บ้านโคกมะม่วงและ ศพด.บ้านคลองน้ำเย็น	เพื่อให้มีอาคารที่มีความพร้อมในการเรียนการสอน	ศพด.บ้านโคกมะม่วง และ ศพด.บ้านคลองน้ำเย็น	๒,๕๐๐,๐๐๐	๒,๕๐๐,๐๐๐	๒,๕๐๐,๐๐๐	๒,๕๐๐,๐๐๐	อาคารเรียนมีคุณภาพ	อาคารเรียนมีคุณภาพ มีความพร้อมในการจัดการเรียนการสอน	สำนักปลัด/กองช่าง/กรมส่งเสริมฯ
๓.	โครงการปรับปรุงต่อเติม และซ่อมแซมอาคารศูนย์พัฒนาเด็กเล็ก	เพื่อให้มีอาคารห้องน้ำและสุขภัณฑ์ ฯลฯ ที่เหมาะสมสำหรับเด็กปฐมวัย	ศพด. ๔ แห่ง	๓๐๐,๐๐๐	๓๐๐,๐๐๐	๓๐๐,๐๐๐	๓๐๐,๐๐๐	มีอาคารห้องน้ำและสุขภัณฑ์ ฯลฯ ที่เหมาะสมสำหรับเด็กปฐมวัย	มีห้องน้ำและสุขภัณฑ์ที่เหมาะสมสำหรับเด็กปฐมวัย	สำนักปลัด/กองช่าง
๔.	โครงการต่อเติมรั้วศพด. ๔ แห่ง	เพื่อให้ ศพด. มีความปลอดภัย	ศพด. ๔ แห่ง	๖๐๐,๐๐๐	๖๐๐,๐๐๐	๖๐๐,๐๐๐	๖๐๐,๐๐๐	เด็กปฐมวัยมีสถานที่เรียนที่ความปลอดภัย	เด็กปฐมวัยมีสถานที่เรียนที่ความปลอดภัย	สำนักปลัด
๕.	โครงการก่อสร้างอาคารอเนกประสงค์ศพด.บ้านควนนิคม	เพื่อให้มีความพร้อมในการจัดการเรียนการสอน	ศพด.บ้านควนนิคม	-	-	-	-	มีความพร้อมในการจัดการเรียนการสอน	มีความพร้อมในการจัดการเรียนการสอน	สำนักปลัด
๖.	โครงการปรับปรุงพื้นที่แหล่งเรียนรู้ในศพด.	เพื่อเป็นแหล่งเรียนรู้สำหรับเด็กปฐมวัย	ศพด. ๔ แห่ง	๒๐๐,๐๐๐	๒๐๐,๐๐๐	๒๐๐,๐๐๐	๒๐๐,๐๐๐	ภูมิทัศน์ในศพด.เหมาะสมกับการเรียนการสอน	มีแหล่งเรียนรู้ที่เหมาะสมกับการเรียนการสอน	สำนักปลัด

๔.๑แผนงาน การศึกษา

ที่	โครงการ	วัตถุประสงค์	เป้าหมาย (ผลผลิตโครงการ)	งบประมาณ				ตัวชี้วัด (KPI)	ผลที่คาดว่าจะได้รับ	หน่วยงาน รับผิดชอบ
				๒๕๖๖ (บาท)	๒๕๖๗ (บาท)	๒๕๖๘ (บาท)	๒๕๖๙ (บาท)			
๗.	โครงการจัดทำดา ช่ายกับโรงอาหาร พร้อมประตู	เพื่อความเป็ นระเบียบ และ ปลอดภัย	ศพด.บ้านเมรัย	-	๑๐๐,๐๐๐	-	-	๒๕๗๐ (บาท)	โรงอาหารใน ศพด.มีความ เป็นระเบียบ	สำนักปลัด
๘.	โครงการศูนย์พัฒนา เด็กเล็กพอเพียง	เพื่อให้เด็กปฐมวัยมี ความรู้เกี่ยวกับ เศรษฐกิจพอเพียง	ศพด. ๔ แห่ง	๒๐,๐๐๐	๒๐,๐๐๐	๒๐,๐๐๐	๒๐,๐๐๐	เด็กปฐมวัยมี ความรู้เกี่ยวกับ เศรษฐกิจ พอเพียง	เด็กปฐมวัยมี ความรู้ เกี่ยวกับ เศรษฐกิจ พอเพียง	สำนักปลัด
๙.	โครงการสร้างถนน คอนกรีตเข้าสู่ศูนย์ พัฒนาเด็กเล็ก	เพื่อเพิ่มความ สะดวกในการเดิน ทางเข้า ศพด.	ศพด.บ้านคลอง น้ำเย็น	๔๐๐,๐๐๐	-	-	-	มีความสะดวก ในการเดิน ทางเข้า ศพด.	ถนน คอนกรีตเข้า ศูนย์พัฒนา เด็กเล็ก	สำนักปลัด
๑๐.	โครงการส่งเสริม ทักษะการเรียนรู้ผู้ ความเป็ นเลิศ	เพื่อให้เด็กปฐมวัยมี ความรู้และทักษะ ทางความคิดและ ภาษา	ศพด. ๔ แห่ง	๓๕๐,๐๐๐	๓๕๐,๐๐๐	๓๕๐,๐๐๐	๐,๐๐๐	เด็กปฐมวัยมี ความรู้และ ทักษะทาง การ คิดและภาษา	เด็กปฐมวัยมี ความรู้และ ทักษะ ทางการคิด และภาษา	สำนักปลัด
๑๑.	โครงการจัดงานวัน มอบวุฒิบัตร การศึกษาของ ศพด. และรายงานผลการ จัดการศึกษา	เพื่อจัดกิจกรรม มอบวุฒิบัตรแก่เด็ก ปฐมวัยและรายงาน ผลการจัด การศึกษา	๑ครั้ง/ปี ศพด.๔ แห่ง	๕๐,๐๐๐	๕๐,๐๐๐	๕๐,๐๐๐	๕๐,๐๐๐	เด็กปฐมวัยได้ ทำกิจกรรม ในวันมอบ วุฒิบัตร	เด็กปฐมวัย ได้ทำ กิจกรรมใน วันมอบ วุฒิบัตร	สำนักปลัด
๑๒.	โครงการจัดงานวัน เด็กแห่งชาติ	เพื่อให้เด็กมี กิจกรรมส่งเสริม และพัฒนาความรู้	เด็ก ยาวชนใน ตำบลสินปูน	๓๐๐,๐๐๐	๓๐๐,๐๐๐	๓๐๐,๐๐๐	๓๐๐,๐๐๐	มีกิจกรรม พัฒนาทักษะ ความรู้เด็ก	เด็กมีกิจกรรม และพัฒนา ทักษะความรู้	สำนักปลัด

๔.๑แผนงาน การศึกษา

ที่	โครงการ	วัตถุประสงค์	เป้าหมาย (ผลผลิต โครงการ)	งบประมาณ					ตัวชี้วัด (KPI)	ผลที่คาดว่าจะได้รับ	หน่วยงานรับผิดชอบหลัก
				๒๕๖๖ (บาท)	๒๕๖๗ (บาท)	๒๕๖๘ (บาท)	๒๕๖๙ (บาท)	๒๕๗๐ (บาท)			
๑๓.	โครงการจัดซื้ออาหารเสริม(นม)	เพื่อสนับสนุนอาหารเสริมมทุกระดับ	โรงเรียนสังกัด สห.ศูนย์พัฒนาเด็กเล็ก ต.สินปุน	๒,๐๐๐,๐๐๐	๒,๐๐๐,๐๐๐	๒,๐๐๐,๐๐๐	๒,๐๐๐,๐๐๐	๒,๐๐๐,๐๐๐	อาหารเสริม นมที่มีคุณภาพ	นักเรียนมีอาหารเสริม นมได้ดื่มเพื่อสุขภาพ	สำนักปลัด/ กรมส่งเสริมฯ
๑๔.	โครงการก่อสร้างศาลาอเนกประสงค์	เพื่อให้บริการกับ ผู้ปกครอง	ศพด. ๔ แห่ง	-	-	๒๐๐,๐๐๐	๒๐๐,๐๐๐	-	ที่พักสำหรับ ผู้ปกครอง	มีศาลาที่พัก สำหรับ ผู้ปกครองรอรับนักเรียน	สำนักปลัด
๑๕.	โครงการอบรมผู้ปกครองในการจัดการศึกษาและการเลี้ยงดูบุตร	เพื่อส่งเสริมให้ผู้ปกครองมีความรู้ ในการพัฒนาของ บุตรอย่างมีประสิทธิภาพ	ผู้ปกครองจังหววน ๒๐๐ คน และ นักเรียนใน ศพด. ๔ แห่ง	๔๐,๐๐๐	๔๐,๐๐๐	๔๐,๐๐๐	๔๐,๐๐๐	๔๐,๐๐๐	ผู้ปกครองมีความรู้ในการเลี้ยงดูบุตร เด็กมี พัฒนาการที่ ดี	ผู้ปกครองมีความรู้ในการ เลี้ยงดูบุตร เด็กมี พัฒนาการที่ ดี	สำนักปลัด
๑๖.	โครงการส่งเสริมเด็ก และเยาวชน	เพื่อเสริมสร้างความเข้มแข็งและอบรม ให้ความรู้แก่เยาวชน	เยาวชนในตำบล สินปุน	๓๐,๐๐๐	๓๐,๐๐๐	๓๐,๐๐๐	๓๐,๐๐๐	๓๐,๐๐๐	ร้อยละ ๗๐ ของ ผู้เข้าร่วมอบรม ทางไม่ละเลยเสียด	เยาวชนห่างไกล ยาเสพติด	สำนักปลัด
๑๗.	โครงการสถานเด็ก และเยาวชน	เพื่อพัฒนาศักยภาพ เด็กและเยาวชน	เด็กและเยาวชน ในตำบลสินปุน	๕๐,๐๐๐	๕๐,๐๐๐	๕๐,๐๐๐	๕๐,๐๐๐	๕๐,๐๐๐	เด็กและเยาวชน มีการพัฒนาทักษะ เป็นผู้นำ	เด็กและเยาวชน มีภาวะความเป็นผู้นำ	สำนักปลัด
๑๘.	โครงการสนับสนุนค่าใช้จ่ายการบริหารสถานศึกษา	เพื่อการจัดการศึกษา และกสิกรรมทฤษฎี พัฒนาเด็กเล็กเป็นไป อย่างมีประสิทธิภาพ	นักเรียนในศูนย์ พัฒนาเด็กเล็ก อบต.สินปุน	๑,๕๕๐,๐๐๐	๑,๕๕๐,๐๐๐	๑,๕๕๐,๐๐๐	๑,๕๕๐,๐๐๐	๑,๕๕๐,๐๐๐	คุณภาพในการ จัดการศึกษาของ ศูนย์พัฒนาเด็ก เล็กได้รับการ สนับสนุนด้าน การศึกษา	นักเรียนมี ศูนย์พัฒนาเด็ก เล็กได้รับการ สนับสนุนด้าน การศึกษา	สำนักปลัด

๔.๑แผนงาน การศึกษา

ที่	โครงการ	วัตถุประสงค์	เป้าหมาย (ผลผลิต โครงการ)	งบประมาณ					ตัวชี้วัด (KPI)	ผลที่คาดว่าจะได้รับ	หน่วยงานรับผิดชอบหลัก
				๒๕๖๖ (บาท)	๒๕๖๗ (บาท)	๒๕๖๘ (บาท)	๒๕๖๙ (บาท)	๒๕๗๐ (บาท)			
๑๙.	โครงการสนับสนุนทุนการศึกษา สำหรับนักศึกษา และการให้ ความช่วยเหลือแก่นักเรียน ซึ่งเป็นผู้ยากไร้ ผู้ด้อยโอกาส	เพื่อเป็นค่าใช้จ่าย ค่าทุนการศึกษา สำหรับนักศึกษา และให้ ความช่วยเหลือแก่นักเรียน ซึ่งเป็นผู้ยากไร้ ผู้ด้อยโอกาส	นักเรียนและ นักศึกษาใน ตำบลสินบุน	๒๕๐,๐๐๐	๒๕๐,๐๐๐	๒๕๐,๐๐๐	๒๕๐,๐๐๐	๒๕๐,๐๐๐	นักเรียน นักศึกษาที่ ด้อยโอกาส หรือผู้ยากไร้ ได้รับทุน สนับสนุนด้าน การศึกษา	สำนักปลัด	
๒๐.	โครงการอุดหนุน อาหารกลางวัน สำหรับเด็กนักเรียน	เพื่อสนับสนุน อาหารกลางวัน สำหรับเด็ก นักเรียน	ร.ร.สังกัด สพฐ./ศพต.ใน ตำบลสินบุน	๓,๕๐๐,๐๐๐	๓,๕๐๐,๐๐๐	๓,๕๐๐,๐๐๐	๓,๕๐๐,๐๐๐	๓,๕๐๐,๐๐๐	อาหาร กลางวันครบ ห้าหมู่	นักเรียนได้ รับประทาน อาหาร กลางวัน	สำนักปลัด
๒๑	โครงการติดตั้ง กล้อง CCTV ภายใน ศพต. (กล้องวงจร ปิด)	เพื่อป้องกันเหตุร้ายต่างๆใน ศพต.	ทั้ง ๔ ศพต.	๒๐๐,๐๐๐	-	-	-	-	ลดเหตุร้ายใน ศพต.	ปัญหา อาชญากรรม ลักขโมยลดลง	สำนักปลัด

๔.๒แผนงาน การศึกษาด้านวัฒนธรรมและนันทนาการ

ที่	โครงการ	วัตถุประสงค์	เป้าหมาย (ผลิตผลโครงการ)	งบประมาณ					ตัวชี้วัด (KPI)	ผลที่คาดว่าจะได้รับ	หน่วยงาน รับผิดชอบหลัก
				๒๕๖๖ (บาท)	๒๕๖๗ (บาท)	๒๕๖๘ (บาท)	๒๕๖๙ (บาท)	๒๕๗๐ (บาท)			
๑.	โครงการส่งเสริมงานประเพณีและอนุรักษ์ศิลปะพื้นบ้านและภูมิปัญญาท้องถิ่น	เพื่อส่งเสริมการสืบสานและอนุรักษ์ศิลปะพื้นบ้านและภูมิปัญญาท้องถิ่น	หมู่ที่ ๑-๑๐	๓๐,๐๐๐	๓๐,๐๐๐	๓๐,๐๐๐	๓๐,๐๐๐	๓๐,๐๐๐	ประชาชนได้ร่วมสืบสานประเพณีวัฒนธรรม	สำนักงานปลัด	
๒.	โครงการสนับสนุนสืบสาน และอนุรักษ์ศิลปะพื้นบ้านและภูมิปัญญาท้องถิ่น	เพื่อสนับสนุนการสืบสานและอนุรักษ์ศิลปะพื้นบ้านและภูมิปัญญาท้องถิ่น	หมู่ที่ ๑-๑๐	๒๐๐,๐๐๐	๒๐๐,๐๐๐	๒๐๐,๐๐๐	๒๐๐,๐๐๐	๒๐๐,๐๐๐	ศิลปะพื้นบ้าน ภูมิปัญญาท้องถิ่นยังคงอยู่ในชุมชน	สำนักงานปลัด	
๓.	โครงการจัดกิจกรรมงานวันสำคัญของชาติและวันสำคัญต่างๆ	เพื่อเสริมสร้างความสามัคคีในสังคม ชุมชน	หมู่ที่ ๑-๑๐	๓๐,๐๐๐	๓๐,๐๐๐	๓๐,๐๐๐	๓๐,๐๐๐	๓๐,๐๐๐	เกิดความสามัคคี เกิดการพัฒนาสังคม ชุมชน	สำนักงานปลัด	
๔.	โครงการวันท้องถิ่นไทย	เพื่อส่งเสริมและให้ความสำคัญกับอปท.	จัดกิจกรรมงานวันท้องถิ่นไทย ๑ ครั้ง	๕๐,๐๐๐	๕๐,๐๐๐	๕๐,๐๐๐	๕๐,๐๐๐	๕๐,๐๐๐	จนท./พนักงานให้ ความสำคัญกับ อปท.	สำนักงานปลัด	
๕.	โครงการกีฬา กรีฑาเด็ก เยาวชน และประชาชนด้านยาเสพติด (สนับสนุนสัมพันธ์)	เพื่อให้ประชาชนได้ออกกำลังกายและเล่นกีฬาเพื่อสุขภาพก่อให้เกิดความสามัคคีในชุมชน	จำนวน ๑ ครั้ง	๓๐๐,๐๐๐	๓๐๐,๐๐๐	๓๐๐,๐๐๐	๓๐๐,๐๐๐	๓๐๐,๐๐๐	ประชาชนเกิดความสามัคคีและสุขภาพแข็งแรง	สำนักงานปลัด	

๔.๒แผนงาน การศาสนาวัฒนธรรมและนันทนาการ

ที่	โครงการ	วัตถุประสงค์	เป้าหมาย (ผลผลิตโครงการ)	งบประมาณ				ตัวชี้วัด (KPI)	ผลที่คาดว่าจะ จะได้รับ	หน่วยงาน รับผิดชอบหลัก
				๒๕๖๖ (บาท)	๒๕๖๗ (บาท)	๒๕๖๘ (บาท)	๒๕๖๙ (บาท)			
๖.	โครงการเข้าร่วมการแข่งขันกีฬาระดับ ต่างๆ	เพื่อให้ประชาชนได้ เล่นกีฬาและออกกำลังกายในระดับ ต่างๆ -กีฬาระดับอำเภอ -กีฬาระดับจังหวัด -กีฬาระดับชาติ	เด็ก เยาวชน ประชาชนทั่วไป	๒๐๐,๐๐๐	๒๐๐,๐๐๐	๒๐๐,๐๐๐	๒๐๐,๐๐๐	ประชาชนมี ทักษะด้านกีฬา ร่างกาย แข็งแรง	ประชาชนมี สุขภาพ ร่างกาย แข็งแรง	สำนักงานปลัด
๗.	โครงการสนับสนุน อุปกรณ์ออกกำลังกาย ภายในหมู่บ้าน	เพื่อส่งเสริมให้ ประชาชนออกกำลังกาย	อุปกรณ์ออกกำลังกาย หมู่ที่ ๑-๑๐	๑๐๐,๐๐๐	๑๐๐,๐๐๐	๑๐๐,๐๐๐	๑๐๐,๐๐๐	อุปกรณ์ออก กำลังกาย ภายในหมู่บ้าน	ประชาชนมี อุปกรณ์ใน การออกกำลังกาย	สำนักงานปลัด
๘.	โครงการปรับปรุงต่อ เติมสนามกีฬาภายใน หมู่บ้าน	เพื่อให้มีสนามกีฬาที่ มีความพร้อมในการ เล่นกีฬา	-หมู่ที่ ๑-๑๐	-	-	๒๐๐,๐๐๐	-	สนามกีฬามี ความพร้อมใน การทำ กิจกรรม	มีสนามกีฬามี ความพร้อม ในการทำ กิจกรรม	สำนักงานปลัด
๙.	โครงการสนับสนุน งบประมาณกีฬา หมู่บ้าน	เพื่อส่งเสริมด้านการ กีฬา	หมู่ที่ ๑-๑๐	๑๐๐,๐๐๐	๑๐๐,๐๐๐	๑๐๐,๐๐๐	๑๐๐,๐๐๐	ประชาชน ได้รับการ ส่งเสริมด้าน กีฬาเพิ่มขึ้น	ประชาชนมี การทำ กิจกรรมด้าน การกีฬา	สำนักงานปลัด
๑๐.	โครงการก่อสร้างลาน กีฬา/สนามกีฬา ประจำหมู่บ้าน	เพื่อส่งเสริมให้ ประชาชนหันมาเล่น กีฬาเพิ่มขึ้น	หมู่ที่ ๑-๑๐	๓๐๐,๐๐๐	๓๐๐,๐๐๐	๓๐๐,๐๐๐	๓๐๐,๐๐๐	ลานกีฬา ประจำหมู่บ้าน	ประชาชนหัน มาเล่นกีฬา และออก กำลังกาย เพิ่มขึ้น	สำนักงานปลัด

๔.๒แผนงาน การศาสนาวัฒนธรรมและนันทนาการ

ที่	โครงการ	วัตถุประสงค์	เป้าหมาย (ผลผลิตโครงการ)	งบประมาณ				ตัวชี้วัด (KPI)	ผลที่คาดว่าจะได้รับ	หน่วยงาน รับผิดชอบ หลัก
				๒๕๖๖ (บาท)	๒๕๖๗ (บาท)	๒๕๖๘ (บาท)	๒๕๗๐ (บาท)			
๑๑.	โครงการก่อสร้างสนามกีฬากลางตำบลสินปุน	เพื่อให้มีสนามกีฬาที่มีความพร้อมในการจัดการแข่งขันกีฬา	ภายในตำบลสินปุน	-	-	๓,๐๐๐,๐๐๐	-	สนามกีฬาในตำบลสินปุน	มีสนามกีฬาที่มีความพร้อมในการจัดการแข่งขันกีฬา	สำนักปลัด/กรมส่งเสริมฯ
๑๒.	โครงการก่อสร้างศูนย์กีฬา	เพื่อให้มีสถานที่ออกกำลังกายที่เหมาะสม	อาคารพร้อมอุปกรณ์กีฬา	-	-	๓,๐๐๐,๐๐๐	๓,๐๐๐,๐๐๐	อาคารสำหรับออกกำลังกายพร้อมอุปกรณ์	ประชาชนมีสถานที่ออกกำลังกายที่เหมาะสม	สำนักปลัด
๑๓.	โครงการจัดฝึกอบรมให้ความรู้ด้านพิธีกรรมทางศาสนา	เพื่อประชาชนมีความรู้ด้านพิธีกรรมทางศาสนา	หมู่ที่ ๑-๑๐ จำนวน ๓๐ คน	๒๐,๐๐๐	๒๐,๐๐๐	๒๐,๐๐๐	๒๐,๐๐๐	ผู้เข้าร่วมอบรมมีความรู้ทางพิธีกรรมทางศาสนาที่ถูกต้อง	ประชาชนมีความรู้ทางพิธีกรรมทางศาสนาที่ถูกต้อง	สำนักปลัด
๑๔.	โครงการเข้าค่ายกีฬา	เพื่อส่งเสริมความรู้พัฒนาทักษะด้านกีฬา	เยาวชนในตำบลสินปุน	๕๐,๐๐๐	๕๐,๐๐๐	๕๐,๐๐๐	๕๐,๐๐๐	ผู้เข้าร่วมมีทักษะด้านกีฬา	เพิ่มทักษะด้านกีฬาแก่เยาวชน	สำนักปลัด
๑๕.	โครงการพระแสงรำลึก	เพื่อสืบสานประเพณีวัฒนธรรมอันดีงามของท้องถิ่น	จัดกิจกรรมอย่างน้อยปีละ ๑ ครั้ง	๕๐,๐๐๐	๕๐,๐๐๐	๕๐,๐๐๐	๕๐,๐๐๐	ร้อยละ ๘๐ ของประชาชนได้สืบสานวัฒนธรรมประเพณี	ประชาชนได้สืบสานวัฒนธรรมประเพณี	สำนักปลัด

๔.๒แผนงาน การศาสนาวัฒนธรรมและนันทนาการ

ที่	โครงการ	วัตถุประสงค์	เป้าหมาย (ผลผลิตโครงการ)	งบประมาณ				ตัวชี้วัด (KPI)	ผลที่คาดว่าจะได้รับ	หน่วยงาน รับผิดชอบ หลัก
				๒๕๖๖ (บาท)	๒๕๖๗ (บาท)	๒๕๖๘ (บาท)	๒๕๖๙ (บาท)			
๑๖.	โครงการอุดหนุนองค์กรปกครองส่วนท้องถิ่นที่เป็นเจ้าภาพในการจัดการแข่งขันกีฬาเด็ก เยาวชนและประชาชนระดับอำเภอ	เพื่อส่งเสริมด้านกีฬา	องค์กรปกครองส่วนท้องถิ่นที่เป็นเจ้าภาพในการจัดการแข่งขันกีฬา	๔๐,๐๐๐	๔๐,๐๐๐	๔๐,๐๐๐	๔๐,๐๐๐	ประชาชนได้รับการส่งเสริมด้านกีฬา	ประชาชนมีกิจกรรมด้านกีฬาเพิ่มขึ้น	สำนักปลัด
๑๗.	โครงการต่อเติมอาคารศูนย์กีฬากลางตำบลสินปูน	เพื่อให้มีสนามกีฬาที่มีความพร้อมในการจัดการแข่งขันกีฬา	ภายในตำบลสินปูน	๔,๐๐๐,๐๐๐	๔,๐๐๐,๐๐๐	๔,๐๐๐,๐๐๐	๔,๐๐๐,๐๐๐	มีอาคารให้บริการประชาชน ณ สนามกีฬาในตำบลสินปูน	มีอาคารที่มีความพร้อมในการจัดการแข่งขันกีฬา	สำนักปลัด/ กรมส่งเสริมฯ
๑๘	โครงการก่อสร้างสนามฟุตบอล	เพื่อให้มีสนามฟุตบอลที่มีความพร้อมในการจัดการแข่งขันกีฬา	เป็นสนามฟุตบอล ๓หมู่บ้าน	๘๐๐,๐๐๐	-	-	-	ประชาชนได้ใช้บริการสนามฟุตบอลที่มีความพร้อมในการจัดการแข่งขันกีฬา	สนามฟุตบอลที่มีความพร้อมในการจัดการแข่งขันกีฬา	สำนักปลัด

๔.๓แผนงาน การสร้างเสริมแข็งของชุมชน

ที่	โครงการ	วัตถุประสงค์	เป้าหมาย (ผลิตภัณฑ์โครงการ)	งบประมาณ				ตัวชี้วัด (KPI)	ผลที่คาดว่าจะ จะได้รับ	หน่วยงาน รับผิดชอบหลัก
				๒๕๖๖ (บาท)	๒๕๖๗ (บาท)	๒๕๖๘ (บาท)	๒๕๖๙ (บาท)			
๑.	โครงการศึกษาดูงาน พัฒนาศักยภาพกลุ่ม สตรี	เพื่อพัฒนา ศักยภาพกลุ่มสตรี	กลุ่มสตรี ต.สินปุน	๒๐๐,๐๐๐	๒๐๐,๐๐๐	๒๐๐,๐๐๐	๒๐๐,๐๐๐	กลุ่มสตรีมี พัฒนาบทบาท มากขึ้น	กลุ่มสตรีมี ศักยภาพใน ด้านต่างๆ เพิ่มขึ้น	สำนักปลัด
๒.	โครงการวันสตรี ตำบลสินปุน	เพื่อให้กลุ่มสตรีมี การรวมกลุ่มและ พัฒนาบทบาท สตรี	กลุ่มสตรีในตำบล สินปุน	๕๐,๐๐๐	๕๐,๐๐๐	๕๐,๐๐๐	๕๐,๐๐๐	กลุ่มสตรีมี บทบาทในด้าน ต่างๆมากขึ้น	กลุ่มสตรีมี บทบาทในด้าน ต่างๆมากขึ้น	สำนักปลัด
๓.	โครงการจัดระเบียบ และรักษาความ ปลอดภัยในหมู่บ้าน	เพื่อให้ชุมชนมี ความปลอดภัย	ชุดดูแลความสงบ ในหมู่บ้าน	๒๐,๐๐๐	๒๐,๐๐๐	๒๐,๐๐๐	๒๐,๐๐๐	หมู่บ้านมีความ ปลอดภัย	ลดปัญหา อาชญากรรม	สำนักปลัด
๔.	โครงการจัดตั้ง กองทุนสวัสดิการ ชุมชนและสนับสนุน กองทุนสวัสดิการ ชุมชน	เพื่อเป็นสวัสดิการ และกองทุนให้กับ สมาชิกในชุมชน	๑ แห่ง/ตำบล	๑๐๐,๐๐๐	๑๐๐,๐๐๐	๑๐๐,๐๐๐	๑๐๐,๐๐๐	กองทุน สวัสดิการ ชุมชนในตำบล ๑ แห่ง	มีกองทุน สวัสดิการ ชุมชนในตำบล	สำนักปลัด
๕.	โครงการปรับปรุงภูมิ ทัศน์บริเวณที่ สาธารณะภายใน ตำบลสินปุน	เพื่อให้หอประชุม และบริเวณสอง ข้างทางภายใน ตำบลมีความเป็น ระเบียบเรียบร้อย และสวยงาม	หมู่ที่ ๑-๑๐	๓๐,๐๐๐	๓๐,๐๐๐	๓๐,๐๐๐	๓๐,๐๐๐	ภูมิทัศน์สอง ข้างทางและ หอประชุมมี ความเป็น ระเบียบ เรียบร้อยดู สวยงาม	ภูมิทัศน์สอง ข้างทางและ หอประชุมมี ความเป็น ระเบียบ เรียบร้อยดู สวยงาม	สำนักปลัด

๔.๓แผนงาน การสร้างความเข้มแข็งของชุมชน

ที่	โครงการ	วัตถุประสงค์	เป้าหมาย (ผลผลิตโครงการ)	งบประมาณ				ตัวชี้วัด (KPI)	ผลที่คาดว่าจะได้รับ	หน่วยงาน รับผิดชอบหลัก
				๒๕๖๖ (บาท)	๒๕๖๗ (บาท)	๒๕๖๘ (บาท)	๒๕๗๐ (บาท)			
๖.	โครงการปรับปรุงหอประชุมหมู่บ้าน	เพื่อให้หอประชุมมีความพร้อมในการทำกิจกรรม	หมู่ที่ ๑-๑๐	๒๐,๐๐๐	๒๐,๐๐๐	๒๐,๐๐๐	๒๐,๐๐๐	หอประชุมมีความพร้อมในการทำกิจกรรม	หอประชุมมีความพร้อมในการทำกิจกรรม	สำนักปลัด
๗.	โครงการจัดฝึกอบรมสีกทพทวน อปพร./ชุดรักษาความปลอดภัยในหมู่บ้าน	เพื่อสร้างความเข้มแข็งของชุมชนและความสามัคคี	จำนวน ๑ ครั้ง	๒๐๐,๐๐๐	๒๐๐,๐๐๐	๒๐๐,๐๐๐	๒๐๐,๐๐๐	อปพร.ในพื้นที่มีความพร้อมเพรียงในการปฏิบัติหน้าที่	อปพร.ในพื้นที่มีความพร้อมเพรียงในการปฏิบัติหน้าที่ให้ความช่วยเหลือ	สำนักปลัด
๘.	โครงการฝึกอบรมและทบทวนชุดปฏิบัติการจิตอาสาภัยพิบัติประจำองค์การบริหารส่วนตำบลสินปูน	เพื่อเสริมสร้างศักยภาพและความเข้มแข็งของชุมชนและมีความรู้ด้านการจัดการสาธารณภัย	๑ ครั้ง/ปี	๒๐๐,๐๐๐	๒๐๐,๐๐๐	๒๐๐,๐๐๐	๒๐๐,๐๐๐	จิตอาสาภัยพิบัติในพื้นที่มีความรู้ความสามัคคีในการปฏิบัติหน้าที่	จิตอาสาภัยพิบัติในพื้นที่มีความสามัคคีในการปฏิบัติหน้าที่ให้ความช่วยเหลือ	สำนักปลัด
๙.	โครงการฝึกอบรมผู้ช่วยผู้ใหญ่บ้าน	เพื่อเพิ่มทักษะในการช่วยเหลือผู้ประสบภัย	๓๐ คน	๓๕,๐๐๐	๓๕,๐๐๐	๓๕,๐๐๐	๓๕,๐๐๐	สมาชิกมีความรู้ในการช่วยเหลือผู้ประสบภัยเพิ่มขึ้น	สมาชิกมีความรู้ในการช่วยเหลือผู้ประสบภัยเพิ่มขึ้น	สำนักปลัด/ปภ.

๔.๓แผนงาน การสร้างความเข้มแข็งของชุมชน

ที่	โครงการ	วัตถุประสงค์	เป้าหมาย (ผลผลิตโครงการ)	งบประมาณ				ตัวชี้วัด (KPI)	ผลที่คาดว่าจะได้รับ	หน่วยงาน รับผิดชอบ หลัก
				๒๕๖๖ (บาท)	๒๕๖๗ (บาท)	๒๕๖๘ (บาท)	๒๕๗๐ (บาท)			
๑๐	โครงการจัดงานวัน อปพร.	เพื่อเชิญเกียรติ อปพร. และ เชื่อมความสัมพันธ์	๑ครั้ง/ปี	๓๕,๐๐๐	๓๕,๐๐๐	๓๕,๐๐๐	๓๕,๐๐๐	เกิดความ สามัคคีและ ความภูมิใจใน การปฏิบัติงาน	มีความภูมิใจใน การปฏิบัติงาน	สำนักปลัด
๑๑	โครงการป้องกัน อุบัติเหตุชุมชน ถนน	เพื่อป้องกันและลดอุบัติเหตุบน ท้องถนน	๒ กิจกรรม/ปี -สงกรานต์ -ปีใหม่	๘๐,๐๐๐	๘๐,๐๐๐	๘๐,๐๐๐	๘๐,๐๐๐	ครบถ้วนใน ตำบลสิ้น ปี ได้รับการดูแล ปลอดภัย	ครบถ้วนใน ตำบลสิ้น ปี ความปลอดภัย ปลอดภัย	สำนักปลัด
๑๒	โครงการอบรมเชิง ปฏิบัติการในการ ป้องกันและระงับ อัคคีภัยเบื้องต้น	เพื่อให้ความรู้ทักษะ ในการ ป้องกันและระงับอัคคีภัย	นักเรียนและ ประชาชนในตำบล สิ้นปี	๓๐,๐๐๐	๓๐,๐๐๐	๓๐,๐๐๐	๓๐,๐๐๐	นักเรียนและ ประชาชนใน ตำบลสิ้นปี สามารถ ป้องกันและ ระงับอัคคีภัย เบื้องต้นได้	นักเรียนและ ประชาชนใน ตำบลสิ้นปี มีความ ความรู้ ความ เข้าใจในการ ป้องกันและ ระงับอัคคีภัย เบื้องต้นได้	สำนักปลัด
๑๓	โครงการฝึกอบรม ป้องกันอุบัติเหตุกับ เด็ก	เพื่อป้องกันอุบัติเหตุที่จะเกิดใน เด็ก ช่วงปิดภาคเรียน	เด็กอายุ ๓-๑๕ ปี ในตำบลสิ้นปี	๓๐,๐๐๐	๓๐,๐๐๐	๓๐,๐๐๐	๓๐,๐๐๐	อุบัติเหตุจาก การจมน้ำ ลดลง	มีความรู้ในการ ป้องกัน จมน้ำในเด็ก	สำนักปลัด
๑๔	โครงการซ้อมแผน ป้องกันและบรรเทา สาธารณภัย (อุทกภัย อัคคีภัย ดินโคลน ถล่ม)	เพื่อให้ความเข้มแข็ง การ จัดการในการป้องกันและ บรรเทาสาธารณภัย	ประชาชนในตำบล สิ้นปี	๓๕,๐๐๐	๓๕,๐๐๐	๓๕,๐๐๐	๓๕,๐๐๐	ประชาชนใน ตำบลสิ้นปี สามารถ ป้องกันและ บรรเทาสา ธารณภัยได้	ประชาชนใน ตำบลสิ้นปี มีความ รู้ ความ เข้าใจในการ ป้องกัน	สำนักปลัด

๔.๓.แผนงาน การสร้างความเข้มแข็งของชุมชน

ที่	โครงการ	วัตถุประสงค์	เป้าหมาย (ผลผลิต โครงการ)	งบประมาณ				ตัวชี้วัด (KPI)	ผลที่คาดว่าจะได้รับ	หน่วยงานรับผิดชอบหลัก
				๒๕๖๖ (บาท)	๒๕๖๗ (บาท)	๒๕๖๘ (บาท)	๒๕๗๐ (บาท)			
๑๕	โครงการก่อสร้างป้ายเตือน	เพื่อมีป้ายแจ้งเตือน	หมู่ที่ ๑-๑๐	๕๐,๐๐๐	๕๐,๐๐๐	๕๐,๐๐๐	๕๐,๐๐๐	ประชาชนผู้สัญจรผ่านไปมาทราบ	ประชาชนได้รับความปลอดภัย	สำนักงานปลัด
๑๖	โครงการช่วยเหลือประชาชน	เพื่อช่วยเหลือประชาชนผู้ประสบสาธารณภัย หรือภัยพิบัติฉุกเฉิน/ด้านการส่งเสริมและพัฒนาศูนย์สุขภาพชีวิต/ด้านการป้องกันและระงับโรคติดต่อ/ช่วยเหลือเกษตรกรผู้มียาไร่น้อย	ช่วยเหลือประชาชน หมู่ที่ ๑-๑๐	๑๕๐,๐๐๐	๑๕๐,๐๐๐	๑๕๐,๐๐๐	๑๕๐,๐๐๐	ช่วยเหลือประชาชน ๕๐ครัวเรือน/ปี	ประชาชนที่ได้รับความช่วยเหลือด้านการเงินหรือสิ่งของ อุปกรณ์ บริโภคได้ ค่าใช้จ่ายในการครองชีพ ตามความจำเป็น ไม่เกิน ๓,๐๐๐ บาท	สำนักงานปลัด
๑๗	โครงการอุดหนุนศูนย์พัฒนาครอบครัวในชุมชน ตำบลสินปุน	เพื่อเป็นเงินอุดหนุนศูนย์พัฒนาครอบครัวในเขต ต.สินปุน	ศูนย์พัฒนาครอบครัวตำบลสินปุน	๒๐,๐๐๐	๒๐,๐๐๐	๒๐,๐๐๐	๒๐,๐๐๐	ครอบครัวในตำบลสินปุนได้รับการดูแล	ครอบครัวในตำบลสินปุนมีความอบอุ่น	สำนักงานปลัด

๔.๓แผนงาน การสร้างความเข้มแข็งของชุมชน

ที่	โครงการ	วัตถุประสงค์	เป้าหมาย (ผลผลิต โครงการ)	งบประมาณ				ตัวชี้วัด (KPI)	ผลที่คาดว่าจะได้รับ	หน่วยงานรับผิดชอบหลัก
				๒๕๖๖ (บาท)	๒๕๖๗ (บาท)	๒๕๖๘ (บาท)	๒๕๖๙ (บาท)			
๑๘	โครงการปรับปรุงภูมิทัศน์ บริเวณสองฝั่งแม่น้ำตาปี	เพื่อรณรงค์และส่งเสริมแหล่งท่องเที่ยวและเป็นสถานที่พักผ่อนหย่อนใจ	ปรับปรุง บริเวณสองฝั่งแม่น้ำตาปี	๕๐๐,๐๐๐	-	-	-	ร้อยละ ๘๐ ของ ประชาชนมี สถานที่พักผ่อนหย่อนใจ เพียงพอ	มีแหล่งท่องเที่ยว และเป็น สถานที่พักผ่อนหย่อนใจ ภายในตำบล	สำนักงาน รับผิดชอบหลัก กองช่าง
๑๙	โครงการปรับปรุงภูมิทัศน์ บริเวณสะพานสาธารณะ หมู่ที่ ๒ ตำบลสินปุน อำเภอพระแสง จังหวัดสุราษฎร์ธานี	เพื่อรณรงค์และส่งเสริมแหล่งท่องเที่ยวและเป็นสถานที่พักผ่อนหย่อนใจ	ปรับปรุง บริเวณสะพานสาธารณะ หมู่ที่ ๒	๕๐๐,๐๐๐	-	-	-	ร้อยละ ๘๐ ของ ประชาชนมี สถานที่พักผ่อนหย่อนใจ เพียงพอ	มีแหล่งท่องเที่ยว และเป็น สถานที่พักผ่อนหย่อนใจ ภายในตำบล	สำนักงาน รับผิดชอบหลัก กองช่าง
๒๐	โครงการซบซึบปล่อยน้ำทิ้ง บ่อบำบัดน้ำเสีย	เพื่อเป็นการรณรงค์การซบซึบ รอย่างปล่อยน้ำทิ้งบนท้องถนน	จัดอบรมให้ความรู้และรณรงค์ สนับสนุนการซบซึบปล่อยน้ำทิ้ง	๓๐,๐๐๐	๓๐,๐๐๐	๓๐,๐๐๐	๓๐,๐๐๐	ร้อยละ ๘๐ ประชาชนตระหนักถึง การซบซึบที่ รอย	ลดอุบัติเหตุ บนท้องถนน ได้มากขึ้น	สำนักงาน รับผิดชอบหลัก

๔.๔แผนงาน สังคมสงเคราะห์

ที่	โครงการ	วัตถุประสงค์	เป้าหมาย (ผลผลิตโครงการ)	งบประมาณ					ตัวชี้วัด (KPI)	ผลที่คาดว่าจะได้รับ	หน่วยงานรับผิดชอบหลัก
				๒๕๖๖ (บาท)	๒๕๖๗ (บาท)	๒๕๖๘ (บาท)	๒๕๖๙ (บาท)	๒๕๗๐ (บาท)			
๑	โครงการพัฒนาคุณภาพชีวิตผู้สูงอายุ	เพื่อพัฒนาและส่งเสริมคุณภาพชีวิตผู้สูงอายุในตำบลสินปุน	ผู้สูงอายุ หมู่ที่ ๑ - ๑๐	๖๐,๐๐๐	๖๐,๐๐๐	๖๐,๐๐๐	๖๐,๐๐๐	๖๐,๐๐๐	ผู้สูงอายุในตำบลสินปุนมีคุณภาพชีวิตที่ดี มีบพทพเพิ่มขึ้น	ผู้สูงอายุในตำบลสินปุนมีคุณภาพชีวิต มีบพทพเพิ่มขึ้น	สำนักปลัด
๒	โครงการพัฒนาคุณภาพชีวิตผู้พิการ	เพื่อพัฒนาและส่งเสริมคุณภาพชีวิตผู้พิการในตำบลสินปุน	ผู้พิการ หมู่ที่ ๑ - ๑๐	๓๐,๐๐๐	๓๐,๐๐๐	๓๐,๐๐๐	๓๐,๐๐๐	๓๐,๐๐๐	ผู้พิการในตำบลสินปุนมีคุณภาพชีวิตที่ดี	ผู้พิการในตำบลสินปุนมีคุณภาพชีวิต มีบพทพเพิ่มขึ้น	สำนักปลัด
๓	โครงการสนับสนุนผู้ด้อยโอกาส	เพื่อสนับสนุนผู้ด้อยโอกาส	ผู้ด้อยโอกาสในตำบลสินปุน	๒๐,๐๐๐	๒๐,๐๐๐	๒๐,๐๐๐	๒๐,๐๐๐	๒๐,๐๐๐	ผู้ด้อยโอกาสได้รับโอกาสในด้านการศึกษา	ผู้ด้อยโอกาสมีทุนสนับสนุนด้านการศึกษา	สำนักปลัด
๔	โครงการปรับปรุง/ซ่อมแซมบ้านแก่ผู้ยากไร้ในตำบลสินปุน	เพื่อให้ผู้ยากไร้ที่อยู่อาศัยที่มั่นคงแข็งแรง	ผู้ยากไร้ในตำบลสินปุน	๖๐,๐๐๐	๖๐,๐๐๐	๖๐,๐๐๐	๖๐,๐๐๐	๖๐,๐๐๐	ผู้ยากไร้ที่อยู่อาศัยที่มั่นคงแข็งแรงมีคุณภาพชีวิตที่ดี	ผู้ยากไร้ที่อยู่อาศัยที่มั่นคงแข็งแรงมีคุณภาพชีวิตที่ดี	กองช่าง
๕.	โครงการศูนย์ปฏิบัติการร่วมในการช่วยเหลือประชาชนขององค์กรปกครองส่วนท้องถิ่น	เพื่อจัดตั้งศูนย์ช่วยเหลือและศูนย์บริการประชาชน	ศูนย์ปฏิบัติการร่วมของ อบท.ในพื้นที่ อ.พระแสง ๙ แห่ง	๒๕,๐๐๐	๒๕,๐๐๐	๒๕,๐๐๐	๒๕,๐๐๐	๒๕,๐๐๐	ศูนย์ปฏิบัติการร่วมของ อบท.ในพื้นที่ อ.พระแสง ๙ แห่ง	มีศูนย์ปฏิบัติการร่วมในพื้นที่ ๙ อบท. ให้บริการประชาชน	สำนักปลัด

ก.ยุทธศาสตร์ชาติ ๒๐ ปี ยุทธศาสตร์ที่ ๖ การปรับสมดุลและพัฒนาระบบการบริหารจัดการภาครัฐ
 ข.แผนพัฒนาเศรษฐกิจและสังคมแห่งชาติ ฉบับที่ ๑๓ หมายเหตุที่ ๑๒ ไทยมีภาคีรัฐที่ทันสมัย มีประสิทธิภาพและตอบโจทย์ประชาชน
 ค.Sustainable Development Goal : SDGs เป้าหมายที่ ๑๖ ส่งเสริมสังคมที่สงบสุขและครอบคลุมเพื่อการพัฒนาที่ยั่งยืน ให้ความสำคัญยุติธรรม และสร้างสถาบันที่มีประสิทธิภาพ รับผิดชอบและครอบคลุมในทุกระดับ
 ง.ยุทธศาสตร์จังหวัด การพัฒนาสังคมปลอดภัย.คุณภาพชีวิตที่ดีและมีศักยภาพในการแข่งขัน
 จ.ยุทธศาสตร์การปกครององค์กรปกครองส่วนท้องถิ่นในเขตจังหวัด ยุทธศาสตร์ที่ ๒ การส่งเสริมการบริหารจัดการที่ดี ยุทธศาสตร์ที่ ๙ ส่งเสริมการมีส่วนร่วมทางการเมือง

๕.ยุทธศาสตร์การพัฒนาด้านการบริการ

๕.๑ กลยุทธ์ ดำเนินการโครงการ เพื่อให้บริการประชาชน และรับทราบปัญหา อุปสรรค และความต้องการของประชาชนในพื้นที่ ส่งเสริมและพัฒนาบทบาทขององค์กรประชาชน ชุมชนให้เข้มแข็ง เพื่อแก้ไข และป้องกันปัญหาของชุมชน

(๑)แผนงาน ส่งเสริมเข้มแข็งของชุมชน

ที่	โครงการ	วัตถุประสงค์	เป้าหมาย (ผลผลิตโครงการ)	งบประมาณ					ตัวชี้วัด (KPI)	ผลที่คาดว่าจะได้รับ	หน่วยงานรับผิดชอบหลัก
				๒๕๖๖ (บาท)	๒๕๖๗ (บาท)	๒๕๖๘ (บาท)	๒๕๖๙ (บาท)	๒๕๗๐ (บาท)			
๑.	โครงการส่งเสริมกระบวนการเรียนรู้ในระบบอบรบประชาชนโดย	เพื่อเรียนรู้และเข้าใจในระบบประชาธิปไตย	หมู่ที่ ๑-๑๐	๒๐,๐๐๐	๒๐,๐๐๐	๒๐,๐๐๐	๒๐,๐๐๐	๒๐,๐๐๐	ประชาชนมีความรู้ความเข้าใจในระบบประชาธิปไตย	ประชาชนมีความรู้ความเข้าใจในระบบประชาธิปไตย	สำนักงานปลัด
๒.	โครงการจัดทำประชาคมแผนพัฒนาท้องถิ่น /สนับสนุนแผนชุมชน หมู่ที่ ๑-๑๐	เพื่อเป็นข้อมูลและแนวทางในการพัฒนาตำบล	หมู่ที่ ๑-๑๐	๓๐,๐๐๐	๓๐,๐๐๐	๓๐,๐๐๐	๓๐,๐๐๐	๓๐,๐๐๐	อปท.มีข้อมูลและแนวทางการพัฒนา	การพัฒนาตำบลมีทิศทางที่ชัดเจนเหมาะสมกับงบประมาณ	สำนักงานปลัด
๓.	โครงการอบรมให้ความรู้เกี่ยวกับกฎหมายเบื้องต้นแก่ประชาชนในตำบล	เพื่อให้ประชาชนมีความรู้เกี่ยวกับกฎหมายเบื้องต้น	ประชาชน หมู่ที่ ๑-๑๐	๓๐,๐๐๐	๓๐,๐๐๐	๓๐,๐๐๐	๓๐,๐๐๐	๓๐,๐๐๐	ประชาชนมีความรู้เกี่ยวกับกฎหมายเบื้องต้น	ประชาชนมีความรู้เกี่ยวกับกฎหมายที่ควรรู้เบื้องต้น	สำนักงานปลัด

(๑)แผนงาน สร้างความเข้มแข็งของชุมชน

ที่	โครงการ	วัตถุประสงค์	เป้าหมาย (ผลผลิตโครงการ)	งบประมาณ				ตัวชี้วัด (KPI)	ผลที่คาดว่าจะได้รับ	หน่วยงานรับผิดชอบหลัก
				๒๕๖๖ (บาท)	๒๕๖๗ (บาท)	๒๕๖๘ (บาท)	๒๕๖๙ (บาท)			
๔.	โครงการป้องกัน การทุจริตในการ จัดซื้อจัดจ้าง	เพื่อให้ความรู้และ สร้างเข้าใจในการ จัดซื้อจัดจ้าง	-คณะผู้บริหาร -สมาชิกสภา อบต. -ข้าราชการ พนักงานจ้าง และบุคลากร ใน อบต.	๓๐,๐๐๐ (บาท)	๓๐,๐๐๐ (บาท)	๓๐,๐๐๐ (บาท)	๓๐,๐๐๐ (บาท)	ผู้เข้าร่วมโครงการมีความเข้าใจในการจัดซื้อจัดจ้าง	-คณะผู้บริหาร -สมาชิกสภา อบต. -ข้าราชการ พนักงานจ้าง และบุคลากร ใน อบต. มีความรู้ความเข้าใจในการจัดซื้อจัดจ้าง	หน่วยงาน รับผิดชอบหลัก

(๒)แผนงาน บริหารงานทั่วไป

ที่	โครงการ	วัตถุประสงค์	เป้าหมาย (ผลผลิตโครงการ)	งบประมาณ				ตัวชี้วัด (KPI)	ผลที่คาดว่าจะได้รับ	หน่วยงาน รับผิดชอบหลัก
				๒๕๖๖ (บาท)	๒๕๖๗ (บาท)	๒๕๖๘ (บาท)	๒๕๖๙ (บาท)			
๑.	โครงการเลือกตั้ง/ เลือกตั้งซ่อมสมาชิก ผู้บริหารท้องถิ่น	เพื่อให้การจัดให้มีการ เลือกตั้ง/และการ เลือกตั้งกรณี ตำแหน่งว่าง	หมู่ที่ ๑-๑๐	๑๕๐,๐๐๐	๑๕๐,๐๐๐	๑๕๐,๐๐๐	๑๕๐,๐๐๐	มีการเลือกตั้ง/ และการ เลือกตั้งกรณี ตำแหน่งว่าง	ประชาชนได้ เลือกตัวแทน ชุมชน	สำนักปลัด
๒.	โครงการอบรมให้ ความรู้ สร้างจิตสำนึก ในการป้องกัน ทุจริตคอร์รัปชันในการ ปฏิบัติงาน	เพื่อให้เกิดจิตสำนึก ในการป้องกัน ทุจริตคอร์รัปชันใน การปฏิบัติงาน	บุคลากร อบต.สิน ปุน	๓๐,๐๐๐	๓๐,๐๐๐	๓๐,๐๐๐	๓๐,๐๐๐	บุคลากรเกิด จิตสำนึกใน การ ปฏิบัติงาน เพิ่มขึ้น	บุคลากรเกิด จิตสำนึกใน การ ปฏิบัติงาน เพิ่มขึ้น	สำนักปลัด
๓.	โครงการดำเนินงานเพื่อ เพิ่มประสิทธิภาพ บุคลากร อบต.สินปุน	เพื่อให้ผู้เข้าร่วม สัมมนาศึกษาดูงาน นำความรู้ที่ได้มา พัฒนาชุมชน องค์กร เพิ่ม ประสิทธิภาพการ ปฏิบัติงาน	-คณะผู้บริหาร -สมาชิกสภา อบต. -ข้าราชการ พนักงานจ้างและ บุคลากรใน อบต.	๓๐๐,๐๐๐	๓๐๐,๐๐๐	๓๐๐,๐๐๐	๓๐๐,๐๐๐	ผู้เข้าร่วม สัมมนาศึกษาดู งานมีความรู้ นำมาพัฒนา ท้องถิ่น	-คณะ ผู้บริหาร -สมาชิกสภา อบต. -ข้าราชการ พนักงานจ้าง และบุคลากร ใน อบต. มี ศักยภาพ -กลุ่มองค์กร ต่างในตำบล มีศักยภาพ	สำนักปลัด

(๒)แผนงาน บริหารงานทั่วไป

ที่	โครงการ	วัตถุประสงค์	เป้าหมาย (ผลผลิตโครงการ)	งบประมาณ				ตัวชี้วัด (KPI)	ผลที่คาดว่าจะ ได้รับ	หน่วยงาน รับผิดชอบ
				๒๕๖๖ (บาท)	๒๕๖๗ (บาท)	๒๕๖๘ (บาท)	๒๕๖๙ (บาท)			
๔.	โครงการปรับปรุง ต่อ เติมและซ่อมแซม อาคารสำนักงาน ห้อง อบต.สินปุน	เพื่อซ่อมแซม ปรับปรุงอาคาร สำนักงาน ห้อง ประชุม	อาคารสำนักงาน อบต.สินปุน/ ห้องประชุม อบต.	๑,๐๐๐,๐๐๐	-	-	๑,๐๐๐,๐๐๐	อาคารสำนักงาน มีความมั่นคง แข็งแรง	อาคาร สำนักงานมี ความมั่นคง แข็งแรง	สำนักปลัด
๕.	โครงการจัดสร้างซุ้ม เฉลิมพระเกียรติ พระ ราชพิธี	เพื่อแสดงความ จงรักภักดีและสำนึก ในพระมหา กรุณาธิคุณ	จัดสร้างซุ้มเฉลิม พระเกียรติ พระ ราชพิธี จำนวน ๑ ซุ้ม	๑๐๐,๐๐๐	๑๐๐,๐๐๐	๑๐๐,๐๐๐	๑๐๐,๐๐๐	ซุ้มเฉลิมพระ เกียรติ จำนวน ๑ ซุ้ม	จัดสร้างซุ้ม เฉลิมพระ เกียรติ พระ ราชพิธี ๑ ซุ้ม	สำนักปลัด
๖.	โครงการปรับปรุงภูมิ ทัศน์ บริเวณที่ทำการ อบต.สินปุน	เพื่อพัฒนาปรับปรุง ภูมิทัศน์หน้าบริเวณ ที่ทำการ อบต.สิน ปุน	ปรับปรุงภูมิทัศน์ เพิ่มความสวยงาม	๒๐๐,๐๐๐	-	๒๐๐,๐๐๐	๒๐๐,๐๐๐	ปรับปรุงภูมิทัศน์ อบต.สินปุน	สถานที่ ราชการเป็น ระเบียบ	สำนักปลัด
๗.	โครงการอบรม คุณธรรม จริยธรรม บุคลากร อบต.สินปุน	เพื่อสร้างเสริม คุณธรรม จริยธรรม ของผู้บริหาร สมาชิกสภา อบต. พนักงานส่วนตำบล และพนักงานจ้าง	อบรมคุณธรรม จริยธรรมในแก่ บุคลากร อบต.สิน ปุนปีละ ๑ ครั้ง	๓๐,๐๐๐	๓๐,๐๐๐	๓๐,๐๐๐	๓๐,๐๐๐	ผู้เข้าร่วม โครงการไม่น้อย กว่าร้อยละ ๘๐ ของบุคลากร ทั้งหมดของ อบต.	บุคลากร อบต.สินปุนมี คุณธรรม จริยธรรมใน การปฏิบัติงาน	สำนักปลัด
๘.	โครงการสร้างสุขใน อบต.สินปุน	เพื่อให้ผู้เข้าร่วม โครงการได้เรียนรู้ พฤติกรรมในการ ทำงานร่วมกัน สร้าง ความรัก ความ สามัคคี ความอบอุ่น ภายในองค์กร	จัดกิจกรรม ภายใน อบต.สิน ปุนปีละ ๑ ครั้ง	๑๐,๐๐๐	๑๐,๐๐๐	๑๐,๐๐๐	๑๐,๐๐๐	ผู้เข้าร่วม โครงการไม่น้อย กว่าร้อยละ ๘๐ ของบุคลากร ทั้งหมดของ อบต.	บุคลากร อบต.สินปุน มีความ สามัคคีได้ เรียนรู้ พฤติกรรมซึ่ง กันและกัน	สำนักปลัด

(๓)แผนงาน อุตสาหกรรมและการโยธา

ที่	โครงการ	วัตถุประสงค์	เป้าหมาย (ผลผลิต โครงการ)	งบประมาณ					ตัวชี้วัด (KPI)	ผลที่คาดว่าจะได้รับ	หน่วยงานรับผิดชอบหลัก
				๒๕๖๖ (บาท)	๒๕๖๗ (บาท)	๒๕๖๘ (บาท)	๒๕๖๙ (บาท)	๒๕๗๐ (บาท)			
๑.	โครงการก่อสร้างหอประชุมของ อบต.สินปุน	เพื่อให้ประชาชนได้รับความสะดวกในการเข้ารับบริการ	ก่อสร้างหอประชุมที่สามารถบรรจุผู้เข้าร่วมได้ไม่น้อยกว่า ๑๐๐ คน	๑,๐๐๐,๐๐๐	๑,๐๐๐,๐๐๐	๑,๐๐๐,๐๐๐	๑,๐๐๐,๐๐๐	๑,๐๐๐,๐๐๐	ก่อสร้างหอประชุม อบต.	ประชาชนได้รับความสะดวก	กองช่าง
๒.	โครงการก่อสร้างสถานคอนกรีตหน้าอาคารเก็บพัสดุ อบต.สินปุน	เพื่อให้มีสถานที่เก็บพัสดุในอาคารเก็บพัสดุต่าง ๆ	ตำบลสินปุน	-	-	๒๕๐,๐๐๐	-	-	สถานคอนกรีตหน้าอาคารเก็บพัสดุ อบต.สินปุน	มีสถานที่เก็บพัสดุเพียงพอในการทำกิจกรรม	กองช่าง
๓.	โครงการต่อเติมอาคารเก็บพัสดุ อบต.สินปุน	เพื่อให้มีอาคารเก็บพัสดุอย่างเป็นระเบียบและเพียงพอ	ตำบลสินปุน	-	๕๐๐,๐๐๐	-	-	-	อาคารเก็บพัสดุ	มีอาคารเพียงพอในการจัดเก็บพัสดุ	กองช่าง
๔.	โครงการก่อสร้างสถานจอดรถ	เพื่อรองรับประชาชนที่มาใช้บริการ	ที่ทำการองค์การบริหารส่วนตำบลสินปุน	-	๕๐๐,๐๐๐	-	-	-	สถานจอดรถสำหรับให้บริการประชาชน	มีสถานจอดรถเพียงพอ	กองช่าง

(๓)แผนงาน อุตสาหกรรมและการโยธา

ที่	โครงการ	วัตถุประสงค์	เป้าหมาย (ผลผลิต โครงการ)	งบประมาณ				ตัวชี้วัด (KPI)	ผลที่คาดว่าจะ จะได้รับ	หน่วยงาน รับผิดชอบ หลัก
				๒๕๖๖ (บาท)	๒๕๖๗ (บาท)	๒๕๖๘ (บาท)	๒๕๖๙ (บาท)			
๕.	โครงการปรับปรุง ห้องน้ำสำนักงาน	เพื่อใหม่ห้องน้ำ พร้อมใช้งานได้ ตามปกติ	ปรับปรุงห้องน้ำ สำนักงาน/ฝั่ง ผู้หญิงและผู้ชาย	๓๐๐,๐๐๐	-	-	-	ห้องน้ำมีความ พร้อมในการใช้ งาน	มีห้องน้ำที่ได้ มาตรฐาน	สำนักงาน สำนักปลัด

(๔)แผนงาน บริหารงานคลัง

ที่	โครงการ	วัตถุประสงค์	เป้าหมาย (ผลผลิตโครงการ)	งบประมาณ					ตัวชี้วัด (KPI)	ผลที่คาดว่าจะ จะได้รับ	หน่วยงาน รับผิดชอบหลัก
				๒๕๖๖ (บาท)	๒๕๖๗ (บาท)	๒๕๖๘ (บาท)	๒๕๖๙ (บาท)	๒๕๗๐ (บาท)			
๑	โครงการจัดทำแผน ภาษีและทะเบียน ทรัพย์สิน	เพื่อเป็นฐานข้อมูล ในการจัดเก็บภาษี	หมู่ที่ ๑-๑๐	๒๐๐,๐๐๐	๒๐๐,๐๐๐	๒๐๐,๐๐๐	๒๐๐,๐๐๐	๒๐๐,๐๐๐	มีฐานข้อมูลใน การจัดเก็บภาษี	แผนที่คาดว่าจะ จะได้รับ	หน่วยงาน รับผิดชอบหลัก
๒	โครงการจัดทำป้าย ประชาสัมพันธ์ อบต. และป้าย ประชาสัมพันธ์การ จัดเก็บภาษี	เพื่อใช้ในการ ประชาสัมพันธ์ต่าง ๆ และประชาสัมพันธ์ การจัดเก็บภาษี	ตำบลสินปูน	๒๐,๐๐๐	๒๐,๐๐๐	๒๐,๐๐๐	๒๐,๐๐๐	๒๐,๐๐๐	ป้าย ประชาสัมพันธ์ ของ อบต.สิน ปูนและป้าย ประชาสัมพันธ์ การจัดเก็บภาษี	ประชาชน รับทราบ ข้อมูล ข่าวสารของ อบต.สินปูน	กองคลัง

- ก.ยุทธศาสตร์ชาติ ๒๐ ปี ยุทธศาสตร์ที่ ๓ ด้านการพัฒนาและเสริมสร้างศักยภาพทรัพยากรมนุษย์
 ข.แผนพัฒนาเศรษฐกิจและสังคมแห่งชาติ ฉบับที่ ๑๓ หมายเหตุที่ ๔ ไทยเป็นศูนย์กลางทางสุขภาพและสุขภาพผู้สูงอายุ
 ค.Sustainable Development Goal : SDGs เป้าหมายที่ ๓ สร้างหลักประกันว่าคนมีชีวิตที่มีสุขภาพดีและส่งเสริมความเป็นอยู่ที่ดีสำหรับทุกคนในทุกวัย
 ง.ยุทธศาสตร์จังหวัด ยุทธศาสตร์ที่ ๔ การพัฒนาสังคมปลอดภัย และมีศักยภาพในการแข่งขัน
 จ.ยุทธศาสตร์การพัฒนาขององค์กรปกครองส่วนท้องถิ่นเขตจังหวัด ยุทธศาสตร์ที่ ๕ การส่งเสริมคุณภาพชีวิต
 ๖.ยุทธศาสตร์การพัฒนาด้านสาธารณสุข

๖.๑ กลยุทธ์ ส่งเสริมสุขภาพและอนามัยของประชาชนในทุกระดับ ให้มีสุขภาพแข็งแรง โดยให้การเรียนรู้การดูแลสุขภาพ การออกกำลังกาย การป้องกันโรค การใช้จ่ายอย่างถูกต้อง

(๑)แผนงาน สาธารณสุข

ที่	โครงการ	วัตถุประสงค์	เป้าหมาย (ผลผลิตโครงการ)	งบประมาณ					ตัวชี้วัด (KPI)	ผลที่คาดว่าจะ ได้รับ	หน่วยงาน รับผิดชอบหลัก
				๒๕๖๖ (บาท)	๒๕๖๗ (บาท)	๒๕๖๘ (บาท)	๒๕๖๙ (บาท)	๒๕๗๐ (บาท)			
๑.	โครงการให้ความรู้เรื่องโรคติดต่อทางเพศสัมพันธ์และการตั้งครรภ์ก่อนวัยอันควร	เพื่อป้องกันการเกิดโรคติดต่อทางเพศสัมพันธ์และการตั้งครรภ์ก่อนวัยอันควร	กลุ่มที่อยู่ในวัยเรียน เยาวชนในตำบลสินปูน	๒๐,๐๐๐	๒๐,๐๐๐	๒๐,๐๐๐	๒๐,๐๐๐	๒๐,๐๐๐	การเกิดโรคและการตั้งครรภ์ก่อนวัยอันควรลดลง	กลุ่มที่อยู่ในวัยเรียนเยาวชนมีความเข้าใจในการป้องกันกำเนิดโรคและการตั้งครรภ์ก่อนวัยอันควร	สำนักปลัด
๒.	โครงการรณรงค์ควบคุมและป้องกันโรคติดต่อต่างๆ	เพื่อให้ประชาชนมีความรู้และสามารถป้องกันโรคต่างๆได้	-หมู่ที่ ๑-๑๐ -จัดทำป้ายรณรงค์	๓๐,๐๐๐	๓๐,๐๐๐	๓๐,๐๐๐	๓๐,๐๐๐	๓๐,๐๐๐	โรคติดต่อที่เกิดขึ้นในชุมชนลดลง	ประชาชนมีความรู้ความสามารถในการป้องกันโรคต่างๆ	สำนักปลัด
๓.	โครงการฉีดวัคซีนป้องกันโรคพิษสุนัขบ้า	เพื่อป้องกันการเกิดโรคพิษสุนัขบ้าในตำบล	หมู่ที่ ๑-๑๐	๗๐,๐๐๐	๗๐,๐๐๐	๗๐,๐๐๐	๗๐,๐๐๐	๗๐,๐๐๐	จำนวนสุนัขและแมวที่ได้รับวัคซีน	อัตราการเกิดโรคพิษสุนัขบ้าภายในตำบลลดลงหรือไม่มีเกิดขึ้น	สำนักปลัด

(๑)แผนงาน สาธารณสุข

ที่	โครงการ	วัตถุประสงค์	เป้าหมาย (ผลผลิตโครงการ)	งบประมาณ				ตัวชี้วัด (KPI)	ผลที่คาดว่าจะ ได้รับ	หน่วยงาน รับผิดชอบหลัก
				๒๕๖๖ (บาท)	๒๕๖๗ (บาท)	๒๕๖๘ (บาท)	๒๕๖๙ (บาท)			
๔.	โครงการบริหาร จัดการขยะในชุมชน	-เพื่อให้ชุมชนมีการ บริหารจัดการขยะที่ ถูกต้อง -เพื่อให้ความรู้เรื่อง การจัดการขยะตั้งแต่ ต้นทาง -จัดทำ/ติดตั้ง ตะแครงหลัก	หมู่ที่ ๑-๑๐	๒๐๐,๐๐๐	๒๐๐,๐๐๐	๒๐๐,๐๐๐	๒๐๐,๐๐๐	ปริมาณขยะที่ เกิดขึ้นในพื้นที่ ตำบลสีนุ่น	-ชุมชนมีการ บริหารจัดการ ขยะที่ถูกต้อง -ประชาชนมี ความรู้เรื่อง การจัดการ ขยะตั้งแต่ต้น ทาง	สำนักปลัด
๕.	โครงการอบรมหมอ หมู่บ้านในราช ประสงค์	เพื่อให้ประชาชนมี ความรู้เกี่ยวกับการ รักษาพยาบาล เบื้องต้นอย่างถูกต้อง	หมู่ที่ ๑-๑๐	๑๐,๐๐๐	๑๐,๐๐๐	๑๐,๐๐๐	๑๐,๐๐๐	ความรู้ความ เข้าใจเกี่ยวกับ เรื่องการ รักษาพยาบาล เบื้องต้น	ประชาชน ได้รับความรู้ เรื่องการ รักษาพยาบาล เบื้องต้น	สำนักปลัด
๖.	โครงการสืบสานพระ ปณิธานสมเด็จพระเจ้า ตากสินมหาราชด้าน ด้านภัยมะเร็งเต้านม	เพื่อให้มีความรู้การ ตรวจเต้านมด้วย ตนเอง	หมู่ที่ ๑-๑๐	๑๐,๐๐๐	๑๐,๐๐๐	๑๐,๐๐๐	๑๐,๐๐๐	ความรู้ในการ ตรวจเต้านม ด้วยตนเอง	ประชาชนมี ความรู้ในการ ตรวจเต้านม ด้วยตนเอง	สำนักปลัด
๗.	โครงการควบคุมโรค ขาดสารไอโอดีน	เพื่อแก้ไขปัญหา ควบคุม และป้องกัน โรคขาดสารไอโอดีน	หมู่ที่ ๑-๑๐ โรงเรียนในพื้นที่ ตำบลสีนุ่น	๕,๐๐๐	๕,๐๐๐	๕,๐๐๐	๕,๐๐๐	อัตราการขาด สารไอโอดีน ลดลง	ประชาชน ได้รับการ ป้องกันแก้ไข การขาดสาร ไอโอดีน	สำนักปลัด

(๑)แผนงาน สาธารณสุข

ที่	โครงการ	วัตถุประสงค์	เป้าหมาย (ผลผลิตโครงการ)	งบประมาณ				ตัวชี้วัด (KPI)	ผลที่คาดว่าจะได้รับ	หน่วยงาน รับผิดชอบหลัก
				๒๕๖๖ (บาท)	๒๕๖๗ (บาท)	๒๕๖๘ (บาท)	๒๕๖๙ (บาท)			
๘	โครงการปรับปรุง ภาวะโภชนาการและ สุขภาพเด็ก	เพื่อค้นหาเด็กขาด สารอาหาร การ จัดการอาหารให้ เหมาะสมกับวัย	หมู่ที่ ๑-๑๐	๕,๐๐๐	๕,๐๐๐	๕,๐๐๐	๕,๐๐๐	เด็กในชุมชนที่ ขาดสารอาหาร ลดลง	เด็กในชุมชน ได้รับการดูแล มีสุขภาพชีวิต ที่ดีขึ้น	สำนักปลัด
๙	โครงการส่งเสริม โภชนาการและ สุขภาพอนามัยแม่ และเด็ก	เพื่อให้หญิงมีครรภ์ หญิงให้นมบุตรได้รับ ความรู้ด้านอาหาร มี ภาวะโภชนาการที่ดี	-เด็ก ๐-๓ ปี -ผู้ปกครองเด็ก อายุ ๐-๓ ปี	๕,๐๐๐	๕,๐๐๐	๕,๐๐๐	๕,๐๐๐	-เด็กแรกเกิด เจริญเติบโต ตามเกณฑ์ -ธดภาวะ โลหิตจางใน หญิงมีครรภ์	เด็กแรกเกิด เจริญเติบโต ตามเกณฑ์ และหญิงมี ครรภ์ได้รับ การดูแล	สำนักปลัด
๑๐	โครงการควบคุมโรค หนองพยาธิ	เพื่อให้ประชาชนมี ส่วนร่วมในการแก้ไข ปัญหาป้องกันโรค หนองพยาธิ	หมู่ที่ ๑-๑๐	๕,๐๐๐	๕,๐๐๐	๕,๐๐๐	๕,๐๐๐	ปัญหาโรค หนองพยาธิ ลดลง	ประชาชน ได้รับการป้อง โรค หนองพยาธิ	สำนักปลัด
๑๑	โครงการควบคุมโรค มาเลเรีย	เพื่อให้ประชาชนมี ความรู้และป้องกัน การระบาดของโรค มาเลเรีย	หมู่ที่ ๑-๑๐	๕,๐๐๐	๕,๐๐๐	๕,๐๐๐	๕,๐๐๐	โรคมาเลเรีย ในพื้นที่ลดลง	ประชาชนมี ความรู้ในการ ดูแลสุขภาพ ตนเอง	สำนักปลัด
๑๒	โครงการพัฒนาระบบ สุขภาพในโรงเรียน และชุมชน	เพื่อเสริมสร้าง สุขภาพ สิ่งแวดล้อมใน โรงเรียนและชุมชน	-ประชาชนหมู่ที่ ๑-๑๐ -โรงเรียนในพื้นที่ ตำบลลิบปูน	๕,๐๐๐	๕,๐๐๐	๕,๐๐๐	๕,๐๐๐	สุขภาพและ สิ่งแวดล้อมใน โรงเรียนและ ชุมชนได้รับ การดูแล	สุขภาพและ สิ่งแวดล้อมใน โรงเรียนและ ชุมชนได้รับ การดูแล	สำนักปลัด

(๑)แผนงาน สาธารณสุข

ที่	โครงการ	วัตถุประสงค์	เป้าหมาย (ผลผลิตโครงการ)	งบประมาณ					ตัวชี้วัด (KPI)	ผลที่คาดว่าจะได้รับ	หน่วยงาน รับผิดชอบหลัก
				๒๕๖๖ (บาท)	๒๕๖๗ (บาท)	๒๕๖๘ (บาท)	๒๕๖๙ (บาท)	๒๕๗๐ (บาท)			
๑๓.	โครงการตรวจสุขภาพเคลื่อนที่	เพื่อลดปัจจัยเสี่ยงภาวะเจ็บป่วยในอนาคต	ประชาชน หมู่ที่ ๑-๑๐	๕,๐๐๐	๕,๐๐๐	๕,๐๐๐	๕,๐๐๐	๕,๐๐๐	ปัจจัยเสี่ยงด้านสุขภาพลดลง	-ประชาชนตระหนักถึงการดูแลสุขภาพ-ลดภาวะเสี่ยงการเจ็บป่วย	สำนักงานปลัด
๑๔.	โครงการลดการติดเอดส์จากแม่สู่ลูก สภากาชาดไทย	เพื่อให้สตรีมีครรภ์เกี่ยวกับโรคเอดส์ และสามารถปฏิบัติตัวเองได้อย่างถูกต้อง	หมู่ที่ ๑-๑๐	๕,๐๐๐	๕,๐๐๐	๕,๐๐๐	๕,๐๐๐	๕,๐๐๐	สตรีมีครรภ์ปฏิบัติตัวได้ถูกต้อง	สตรีมีครรภ์มีความรู้เกี่ยวกับโรคเอดส์และสามารถปฏิบัติตัวได้ถูกต้อง	สำนักงานปลัด
๑๕.	โครงการรณรงค์และแก้ไขปัญหายาเสพติด TO BE NUMBER ONE (ศูนย์เพื่อนใจวัยรุ่น)ในชุมชน/หมู่บ้าน	เพื่อให้นักเรียนเยาวชน ประชาชน ทราบถึงพิษภัยยาเสพติดสร้างภูมิคุ้มกันทางร่างกายและจิตใจ	นักเรียน/เยาวชน/ประชาชน	๕,๐๐๐	๕,๐๐๐	๕,๐๐๐	๕,๐๐๐	๕,๐๐๐	-เด็กเยาวชนมีภูมิคุ้มกันยาเสพติด-ลดปัญหา ยาเสพติด	นักเรียนเยาวชน ประชาชน ทราบถึงพิษภัยยาเสพติด และสร้างภูมิคุ้มกันใหม่คุณภาพชีวิตที่ดี	สำนักงานปลัด

(๑)แผนงาน สาธารณสุข

ที่	โครงการ	วัตถุประสงค์	เป้าหมาย (ผลผลิตโครงการ)	งบประมาณ				ตัวชี้วัด (KPI)	ผลที่คาดว่าจะได้รับ	หน่วยงาน รับผิดชอบหลัก
				๒๕๖๖ (บาท)	๒๕๖๗ (บาท)	๒๕๖๘ (บาท)	๒๕๖๙ (บาท)			
๑๖.	โครงการสกัดปลอดโรค คนปลอดภัยจากโรคพิษสุนัขบ้า	เพื่อป้องกันการระบาดของโรคพิษสุนัขบ้า	สุนัขและแมวในพื้นที่	๕,๐๐๐	๕,๐๐๐	๕,๐๐๐	๕,๐๐๐	อัตราการระบาดของโรคพิษสุนัขบ้าลดลง	ประชาชนปลอดภัยจากโรคพิษสุนัขบ้า	สำนักงานปศุสัตว์
๑๗.	โครงการอุดหนุนเทศบาลตำบลในเขตอำเภอ	เพื่ออุดหนุนในการกำจัดขยะ	เทศบาลตำบลย่านดินแดง	๒๕๐,๐๐๐	๒๕๐,๐๐๐	๒๕๐,๐๐๐	๒๕๐,๐๐๐	ขยะในพื้นที่ได้รับการกำจัด	มีทั้งแห้งและกักจัดขยะ	สำนักงานปศุสัตว์
๑๘.	โครงการอุดหนุนหมู่บ้าน หมู่ที่ ๑-๑๐ ตามโครงการพระราชดำริด้านสาธารณสุข	เพื่อพัฒนาการให้บริการด้านสาธารณสุข	หมู่ที่ ๑-๑๐	๒๐๐,๐๐๐	๒๐๐,๐๐๐	๒๐๐,๐๐๐	๒๐๐,๐๐๐	บริการด้านสาธารณสุขมีคุณภาพ	ประชาชนได้รับการบริการด้านสาธารณสุขทั่วถึง	สำนักงานปศุสัตว์
๑๙.	โครงการจัดซื้อรถบรรทุกขยะ	เพื่อให้บริการเก็บขยะในตำบลสีนุ่น	จัดซื้อรถบรรทุกขยะ แบบอัตโนมัติจำนวน ๑ คัน	๒,๕๐๐,๐๐๐	-	-	-	ร้อยละ ๘๐ สามารถบริการเก็บขยะได้ครอบคลุมทั้งตำบล	สามารถเก็บขยะได้ครอบคลุมทั้งตำบล	สำนักงานปศุสัตว์

- ก. ยุทธศาสตร์ชาติ ๒๐ ปี ยุทธศาสตร์ที่ ๕ ด้านการสร้างการเติบโตบนคุณภาพชีวิตที่เป็นมิตรต่อสิ่งแวดล้อม
 ข. แผนพัฒนาเศรษฐกิจและสังคมแห่งชาติ ฉบับที่ ๑๓ หมวดหมายที่ ๑๑ ไทยสามารถลดความเสียหายและผลกระทบจากภัยธรรมชาติและการเปลี่ยนแปลงสภาพภูมิอากาศ
 ค. Sustainable Development Goal : SDGs เป้าหมายที่ ๖ สร้างหลักประกันว่าจะมีน้ำสะอาดและสุขอนามัยสำหรับทุกคนและมีการจัดการที่ยั่งยืนสำหรับทุกคน
 เป้าหมายที่ ๑๕ ปกป้อง พื้นฟู และสนับสนุนการใช้ระบบนิเวศบนบกอย่างยั่งยืน จัดการป่าไม้อย่างยั่งยืนต่อผู้การกลายสภาพ
 เป้นทะเลทราย หยุดการเสื่อมโทรมของที่ดินและฟื้นสภาพดิน และหยุดยั้งการสูญเสียวความหลากหลายทางชีวภาพ
- ง. ยุทธศาสตร์จังหวัด ยุทธศาสตร์ที่ ๕. การสร้างฐานทรัพยากรธรรมชาติและสิ่งแวดล้อมที่เหมาะสม
- จ. ยุทธศาสตร์การพัฒนาขององค์กรปกครองส่วนท้องถิ่นในเขตจังหวัด ยุทธศาสตร์ที่ ๖ ส่งเสริม สนับสนุนการท่องเที่ยวและภาวการณ์อนุรักษ์ธรรมชาติและสิ่งแวดล้อม
๗. ยุทธศาสตร์การพัฒนาด้านการบริการสุขภาพและอนุรักษ์ทรัพยากรธรรมชาติและสิ่งแวดล้อม

๗.๑ กลยุทธ์ สร้างจิตสำนึกให้ประชาชนมีความตระหนักในการรักษาธรรมชาติ สิ่งแวดล้อมอย่างยั่งยืน

(๑)แผนงาน การเกษตร

ที่	โครงการ	วัตถุประสงค์	เป้าหมาย (ผลผลิต โครงการ)	งบประมาณ					ตัวชี้วัด (KPI)	ผลที่คาดว่าจะ ได้รับ	หน่วยงาน รับผิดชอบ หลัก
				๒๕๖๖ (บาท)	๒๕๖๗ (บาท)	๒๕๖๘ (บาท)	๒๕๖๙ (บาท)	๒๕๗๐ (บาท)			
๑	โครงการปรับปรุง ภูมิทัศน์ทาง อ่างทองเพื่อเป็น แหล่งท่องเที่ยวเชิง อนุรักษ์	เพื่อแหล่ง ท่องเที่ยวเชิง อนุรักษ์ในตำบล	-ชุดออกแหล่งน้ำ ทางอ่างทอง -ปรับปรุงติดตั้ง ต้นไม้รอบทาง อ่างทอง -ก่อสร้างถนนหิน คลุกรอบทาง อ่างทอง ๔x๖,๐๐๐ ม.	-	-	๓,๐๐๐,๐๐๐	-	-	ทานอ่างทอง แหล่ง ท่องเที่ยวใน ตำบล	สำนักปลัด/ อบจ/ กระทรวง ทรัพยากรฯ	
๒	โครงการปลูกป่า เฉลิมพระเกียรติ	เพื่อส่งเสริมการ ปลูกป่าในชุมชน	ป่าชุมชนในตำบล สินปุน	๓๐,๐๐๐	๓๐,๐๐๐	๓๐,๐๐๐	๓๐,๐๐๐	๓๐,๐๐๐	พื้นที่ป่าชุมชน เพิ่มขึ้น	สำนักปลัด	

พื้นที่สีเขียวเพิ่มขึ้น
ทรัพยากรป่าไม้
ได้รับการอนุรักษ์

(๑)แผนงาน การเกษตร

ที่	โครงการ	วัตถุประสงค์	เป้าหมาย (ผลผลิต โครงการ)	งบประมาณ					ตัวชี้วัด (KPI)	ผลที่คาดว่าจะได้รับ	หน่วยงานรับผิดชอบหลัก
				๒๕๖๖ (บาท)	๒๕๖๗ (บาท)	๒๕๖๘ (บาท)	๒๕๖๙ (บาท)	๒๕๗๐ (บาท)			
๓	โครงการสร้างจิตสำนึกในการรักษาสีเขียวตลอด	เพื่อกระตุ้นให้ประชาชนสำนึกรักษาสีเขียวตลอด	หมู่ที่ ๑-๑๐	๒๐,๐๐๐	๒๐,๐๐๐	๒๐,๐๐๐	๒๐,๐๐๐	๒๐,๐๐๐	ประชาชนให้ความสำคัญในการรักษาสิ่งแวดล้อม	ทรัพยากรธรรมชาติและสิ่งแวดล้อม ได้รับการดูแลรักษา	สำนักปลัด
๔	โครงการปรับปรุงสระน้ำหมู่บ้าน	เพื่อเป็นสถานที่พักผ่อนหย่อนใจ และแหล่งท่องเที่ยวในตำบล	-ปลูกไม้ดอกไม้ประดับ -ปรับปรุงพื้นที่ฯ ม.๑๑๐	๒๐๐,๐๐๐	๒๐๐,๐๐๐	๒๐๐,๐๐๐	๒๐๐,๐๐๐	๒๐๐,๐๐๐	มีสถานที่พักผ่อนหย่อนใจ เป็นแหล่งท่องเที่ยว	ประชาชนมีสถานที่พักผ่อนหย่อนใจ มีสถานที่ท่องเที่ยว	สำนักปลัด
๕	โครงการปรับปรุงภูมิทัศน์ภายในตำบล	เพื่อพัฒนาให้เป็นชุมชนน่าอยู่	-หมู่ที่๑๑๐ -ริมทางภายในตำบล -โรงเรียนและศพด. -วัดสำนักสงฆ์	๓๐๐,๐๐๐	๓๐๐,๐๐๐	๓๐๐,๐๐๐	๓๐๐,๐๐๐	๓๐๐,๐๐๐	พื้นที่ในตำบลมีภูมิทัศน์ที่สวยงาม ร่มรื่น น่าอยู่	มีภูมิทัศน์ที่สวยงาม ร่มรื่น เป็นชุมชนน่าอยู่	สำนักปลัด
๖	โครงการปรับปรุงภูมิทัศน์แหล่งท่องเที่ยววังน้ำโดน หมู่ที่ ๙	เพื่อให้เป็นสถานที่ท่องเที่ยวพักผ่อนหย่อนใจ	-ปลูกต้นไม้เสริม -ปรับปรุงห้องน้ำ -ปรับเสียพื้นที่ -ปรับปรุงทางเท้า -ก่อสร้าง ถนนลาดยาง ๖x๒๐๐ ม. -ปรับปรุงขี้นอน -ปรับปรุงสายไฟ -ปรับปรุงจุดเดิม ฝาย	๑๑,๕๐๐,๐๐๐	๑๑,๕๐๐,๐๐๐	-	-	-	ประชาชนมีสถานที่ท่องเที่ยวพักผ่อนหย่อนใจ	ประชาชนมีสถานที่ท่องเที่ยวพักผ่อนหย่อนใจ	สำนักปลัด/ อบจ./ กระทรวง ทรัพยากร การเกษตร

(๑)แผนงาน การเกษตร

ที่	โครงการ	วัตถุประสงค์	เป้าหมาย (ผลผลิต โครงการ)	งบประมาณ					ตัวชี้วัด (KPI)	ผลที่คาดว่าจะได้รับ	หน่วยงานรับผิดชอบ หลัก
				๒๕๖๖ (บาท)	๒๕๖๗ (บาท)	๒๕๖๘ (บาท)	๒๕๖๙ (บาท)	๒๕๗๐ (บาท)			
๗	โครงการปรับปรุงภูมิทัศน์งานเมรียเพื่อเป็นแหล่งท่องเที่ยวเชิงอนุรักษ์	เพื่อแหล่งท่องเที่ยวเชิงอนุรักษ์ในตำบล	-ชุดออกแหล่งน้ำ -ทานเมรีย -ปรับปรุงจุดแต่งต้นไม้รอบทานเมรีย -ก่อสร้างถนน -หินคลุกรอบทานเมรีย.	-	-	๑๕,๐๐๐,๐๐๐	-	๒๕๗๐ (บาท)	ทานเมรียแหล่งท่องเที่ยวในตำบล	มีแหล่งท่องเที่ยวในพื้นที่ส่งเสริมการท่องเที่ยวในตำบล	สำนักปลัด/ อบจ/ กระทรวง ทรัพยากรฯ
๘	โครงการอนุรักษ์พันธุกรรมพืชอันเนื่องมาจากพระราชดำริ	เพื่อปรับปรุงพื้นที่ปลูกอนุรักษ์พันธุ์กรรมพืชและอนุรักษ์พันธุ์ไม้หายากในพื้นที่	อนุรักษ์พันธุ์ไม้หายากในตำบล สิ้นปูน โดยการเพาะชำกล้าไม้	๓๐,๐๐๐	๓๐,๐๐๐	๓๐,๐๐๐	๓๐,๐๐๐	๓๐,๐๐๐	มีการเพาะชำกล้าไม้หายากแจกจ่ายประชาชนเพื่อนำไปขยายพันธุ์	สามารถขยายพันธุ์ไม้หายากไม่เสียพันธุ์	สำนักปลัด
๙	โครงการป้องกันและอนุรักษ์สัตว์น้ำ	เพื่อป้องกันการสูญพันธุ์ของสัตว์น้ำในตำบล	จัดโครงการป้องกันและอนุรักษ์สัตว์น้ำ ๑ ครั้ง/ปี	๒๐๐,๐๐๐	๒๐๐,๐๐๐	๒๐๐,๐๐๐	๒๐๐,๐๐๐	๒๐๐,๐๐๐	มีการนำสัตว์น้ำใกล้สูญพันธุ์มาเพาะเลี้ยงเพื่อขยายพันธุ์	สามารถขยายพันธุ์สัตว์น้ำที่หายากและใกล้สูญพันธุ์	สำนักปลัด

(๒)แผนงาน สาธารณสุข

ที่	โครงการ	วัตถุประสงค์	เป้าหมาย (ผลผลิตโครงการ)	งบประมาณ					ตัวชี้วัด (KPI)	ผลที่คาดว่าจะ ได้รับ	หน่วยงาน รับผิดชอบ หลัก
				๒๕๖๖ (บาท)	๒๕๖๗ (บาท)	๒๕๖๘ (บาท)	๒๕๖๙ (บาท)	๒๕๗๐ (บาท)			
๑	โครงการรณรงค์ การสร้างจิตสำนึก การทิ้งขยะ	เพื่อสร้าง จิตสำนึกในการ ทิ้งขยะให้กับ ประชาชนใน ชุมชน	หมู่ที่ ๑-๑๐	๓๐,๐๐๐	๓๐,๐๐๐	๓๐,๐๐๐	๓๐,๐๐๐	๓๐,๐๐๐	ประชาชนมี ความรู้การแยก ขยะก่อนทิ้ง และการรักษา ความสะอาด ในชุมชน	ประชาชนมีการ แยกขยะก่อนทิ้ง และรู้จักรักษา ความสะอาด	สำนักปลัด
๒	โครงการจัดซื้อ ที่ดินสำหรับกำจัด ขยะ	เพื่อให้ได้พื้นที่ ทิ้งขยะที่ เหมาะสม	จัดซื้อที่ทิ้งขยะ ๑ แห่ง	-	-	๓,๐๐๐,๐๐๐	-	-	มีพื้นที่ทิ้งขยะ เพียงพอ	มีพื้นที่ทิ้งขยะ เพียงพอ	สำนักปลัด
๓	โครงการตรวจสอบ คุณภาพน้ำ	เพื่อการอนุรักษ์ ธรรมชาติและ สิ่งแวดล้อม	จำนวน ๑๐ ชุด หมู่ ที่ ๑-๑๐	๒๐,๐๐๐	๒๐,๐๐๐	๒๐,๐๐๐	๒๐,๐๐๐	๒๐,๐๐๐	มีชุดตรวจสอบ ในการทดสอบ คุณภาพน้ำ	มีสิ่งแวดล้อมที่ดี ลดปัญหาน้ำเสีย ในชุมชน	สำนักปลัด

รายละเอียดโครงการพัฒนา

แผนพัฒนาท้องถิ่น (พ.ศ.๒๕๖๖-๒๕๗๐)

ผ.๐๒/๑

สำหรับโครงการที่เกินศักยภาพขององค์การบริหารส่วนตำบลสินปุน

ก.ยุทธศาสตร์ชาติ ๒๐ ปี ยุทธศาสตร์ที่ ๒ ด้านการสร้างความสามารถในการแข่งขัน
 ข.แผนพัฒนาเศรษฐกิจและสังคมแห่งชาติ ฉบับที่ ๑๓ หมวดภายใต้ ๕ ไทยเป็นประตูการค้าการลงทุนและยุทธศาสตร์ทางโลจิสติกส์ที่สำคัญของภูมิภาค
 ค.Sustainable Development Goal : SDGs เป้าหมายที่ ๙ สร้างโครงสร้างพื้นฐานที่มีคุณภาพการพัฒนาอุตสาหกรรมที่ครอบคลุมและยั่งยืน และส่งเสริมนวัตกรรม
 ง.ยุทธศาสตร์จังหวัด ยุทธศาสตร์ที่ ๓.การพัฒนาโครงสร้างพื้นฐานและโลจิสติกส์เชื่อมโยงภูมิภาคและกลุ่มจังหวัดโดยใช้พื้นที่ดิจิทัล
 จ.ยุทธศาสตร์การพัฒนาขององค์การปกครองส่วนท้องถิ่นในเขตจังหวัด ยุทธศาสตร์ที่ ๑.ด้านโครงสร้างพื้นฐาน
 ฉ.ยุทธศาสตร์การพัฒนาโครงสร้างพื้นฐาน

๓.๑ ส่งเสริมสนับสนุนการวางระบบการพัฒนาด้านโครงสร้างพื้นฐานให้สอดคล้องกับความต้องการของประชาชนอย่างทั่วถึง

(๑) แผนงานอุตสาหกรรมและการโยธา

ที่	โครงการ	วัตถุประสงค์	เป้าหมาย (ผลผลิตโครงการ)	งบประมาณ				ตัวชี้วัด (KPI)	ผลที่คาดว่าจะได้รับ	หน่วยงานรับผิดชอบหลัก
				๒๕๖๖ (บาท)	๒๕๖๗ (บาท)	๒๕๖๘ (บาท)	๒๕๖๙ (บาท)			
๑	โครงการปรับปรุงถนนคอนกรีตเสริมเหล็กของราชประชา หมู่ที่ ๗ ตำบลสินปุน เพื่อเชื่อมต่อ หมู่ที่ ๙ ตำบลเจริญ อ.พระแสง จ.สุราษฎร์ธานี	ราษฎรมีเส้นทางใช้สะดวก	ขนาดกว้าง ๖ เมตร ยาว ๑,๓๐๐ เมตร	-	๕,๒๐๐,๐๐๐	-	-	ถนน คสล. ยาว ๑,๓๐๐ เมตร ได้มาตรฐาน	ราษฎรใช้เส้นทาง สะดวก ลดอุบัติเหตุ	กองช่าง/อบจ./กรมส่งเสริมฯ
๒	โครงการก่อสร้างถนนลาดยางแอสฟัลต์ ติดคอนกรีตสายบางไม่ห่างมกห้วย หมู่ที่ ๓ ตำบลสินปุน เชื่อมต่อ หมู่ที่ ๑๐ บ้านใหม่ ตำบลอินอำเภอพะเหลียง จังหวัดสุราษฎร์ธานี	ราษฎรมีเส้นทางใช้สะดวก	กว้าง ๖ เมตร ยาว ๑๗๕๐m	-	-	๗,๐๐๑,๐๐๐	-	ถนนลาดยาง ยาว ๒,๐๐๐ เมตร	ราษฎรใช้เส้นทาง สะดวก ลดอุบัติเหตุ	กองช่าง/อบจ./กรมส่งเสริมฯ

(๑)แผนงาน อุตสาหกรรมและการโยธา

ที่	โครงการ	วัตถุประสงค์	เป้าหมาย (ผลผลิตโครงการ)	งบประมาณ				ตัวชี้วัด (KPI)	ผลที่คาดว่าจะ ได้รับ	หน่วยงาน รับผิดชอบ หลัก
				๒๕๖๖ (บาท)	๒๕๖๗ (บาท)	๒๕๖๘ (บาท)	๒๕๖๙ (บาท)			
๓	โครงการก่อสร้างถนนคอนกรีตเสริมเหล็ก สายบ้านแม่งาม หมู่ที่ ๕ บ้านแม่ริย ต.สินปุน อ.พระแสง เชื่อมต่อ หมู่ที่ ๖ บ้านปากทาน ต.คลองฉนวน อ.เวียงสระ จ.สุราษฎร์ธานี	เพื่อให้ราษฎรมีเส้นทางใช้สะดวก	ขนาดกว้าง ๖ เมตร ยาว ๒,๕๐๐ เมตร	-	๒๕๖๗ (บาท)	๒๕๖๘ (บาท)	๒๕๖๙ (บาท)	ถนน คสล. ยาว ๒,๕๐๐ เมตร	กองช่าง/อบจ./กรมส่งเสริมฯ	
๔	โครงการก่อสร้างถนนคอนกรีตเสริมเหล็กสายสุขาภิบาลย่านดินแดง หมู่ที่ ๑,๕,๑๐ ตำบลสินปุน เชื่อมต่อหมู่ที่ ๑ บ้านทุ่งหญ้าแดง ตำบลสินเจริญ อำเภอยะรัง จ.สงขลา	เพื่อให้ราษฎรมีเส้นทางใช้สะดวก	กว้าง ๖ เมตร ยาว ๙๘๐ ม.	-	๒๕๖๖ (บาท)	๒๕๖๗ (บาท)	๒๕๖๘ (บาท)	ถนน คสล. ยาว ๙๘๐ เมตร	กองช่าง/อบจ./กรมส่งเสริมฯ	
๕	โครงการก่อสร้างถนนลาดยางแอสฟัลท์ติกคอนกรีต สายคลองน้ำเย็น - คลองทิมตาม หมู่ที่ ๗ ตำบลสินปุน อำเภอพระแสง เชื่อมต่อ หมู่ที่ ๗ ตำบลไพรทอง อำเภอชัยบุรี จังหวัดสุราษฎร์ธานี (ช่วงที่ ๑)	เพื่อให้ราษฎรมีเส้นทางใช้สะดวก	กว้าง ๖ เมตร ยาว ๖๕๐ ม.	-	๒๕๖๗ (บาท)	๒๕๖๘ (บาท)	๒๕๖๙ (บาท)	ถนน ลาดยางแอสฟัลท์ติกคอนกรีต ยาว ๖๕๐ เมตร	กองช่าง/อบจ./กรมส่งเสริมฯ	

(๑)แผนงาน อุตสาหกรรมและการโยธา

ที่	โครงการ	วัตถุประสงค์	เป้าหมาย (ผลผลิตโครงการ)	งบประมาณ				ตัวชี้วัด (KPI)	ผลที่คาดว่าจะได้รับ	หน่วยงาน รับผิดชอบ หลัก
				๒๕๖๖ (บาท)	๒๕๖๗ (บาท)	๒๕๖๘ (บาท)	๒๕๖๙ (บาท)			
๖	โครงการก่อสร้างถนนลาดยางแอสฟัลท์ติกคอนกรีต สายคลองน้ำเย็น - คลองหินตาน หมู่ที่ ๗ ตำบลสินปุน อำเภอพระแสง เข้มต่อ หมู่ที่ ๗ ตำบลโพธิ์ทอง อำเภอชัยบุรี จังหวัดสุราษฎร์ธานี (ช่วงที่ ๒)	เพื่อให้ราษฎรมีเส้นทางใช้สะดวก	กว้าง๖เมตร ยาว๖๐๐๘ม.	๓๖,๐๐๐,๑๘๐	-	-	-	ถนน ลาดยางแอสฟัลท์ติกคอนกรีต ยาว ๖,๐๐๐ เมตร	กองช่าง/อบจ./กรมส่งเสริมฯ	
๗	โครงการก่อสร้างคอนกรีตเสริมเหล็กขอยทานุน หมู่ที่ ๙ ตำบลสินปุน เข้มต่อ หมู่ที่ ๗ ตำบลโพธิ์ทอง อำเภอชัยบุรี จังหวัดสุราษฎร์ธานี	เพื่อให้ราษฎรมีเส้นทางใช้สะดวก	กว้าง๖เมตร ยาว ๒,๐๐๐ม.	๘,๐๐๐,๐๔๐	-	-	-	ประชาชนมีเส้นทางคมนาคมที่ได้มาตรฐานเพิ่มขึ้น ๑ เส้นทาง	กองช่าง/อบจ./กรมส่งเสริมฯ	

(๒) แผนงาน การศึกษา

ที่	โครงการ	วัตถุประสงค์	เป้าหมาย (ผลผลิตโครงการ)	งบประมาณ				ตัวชี้วัด (KPI)	ผลที่คาดว่าจะได้รับ	หน่วยงาน รับผิดชอบ หลัก
				๒๕๖๖ (บาท)	๒๕๖๗ (บาท)	๒๕๖๘ (บาท)	๒๕๖๙ (บาท)			
๑	โครงการก่อสร้าง อาคาร ศพด.บ้านโคกมะม่วงและ ศพด.บ้านคลองน้ำเย็น	เพื่อให้มี อาคารที่มี ความพร้อม ในการเรียน การสอน	ศพด.บ้านโคกมะม่วง และ ศพด.บ้านคลองน้ำเย็น	๒,๕๐๐,๐๐๐	๒,๕๐๐,๐๐๐	๒,๕๐๐,๐๐๐	๒,๕๐๐,๐๐๐	อาคารเรียนมี คุณภาพ มี ความ พร้อม ใน การจัดการ เรียน การ สอน	สำนักปลัด/ กองช่าง/ กรมส่งเสริม ฯ	
๒	โครงการก่อสร้างสนามกีฬา กลางตำบลลีนปูน	เพื่อให้มี สนามกีฬา ที่มีความ พร้อมใน การจัดการ แข่งขันกีฬา	ภายในตำบลลีนปูน	-	-	๓,๐๐๐,๐๐๐	-	มีสนาม กีฬาที่มี ความ พร้อม ใน การจัดการ แข่งขัน กีฬา	สำนักปลัด/ อบจ./กรม ส่งเสริมฯ	

(๓)แผนงาน การเกษตร

ที่	โครงการ	วัตถุประสงค์	เป้าหมาย (ผลผลิตโครงการ)	งบประมาณ					ตัวชี้วัด (KPI)	ผลที่คาดว่าจะได้รับ	หน่วยงาน รับผิดชอบ หลัก
				๒๕๖๖ (บาท)	๒๕๖๗ (บาท)	๒๕๖๘ (บาท)	๒๕๖๙ (บาท)	๒๕๗๐ (บาท)			
๑.	โครงการแก้มลิง ทาน อ่างทองตามพระราช ดำริ	เพื่อเป็นแหล่งเก็บ กักน้ำในช่วงฤดูแล้ง สำหรับการเกษตร และป้องกันบรรเทา อุทกภัยในฤดูฝน	ประชาชนในตำบลสิน ปุน	๒,๐๐๐,๐๐๐	๒,๐๐๐,๐๐๐	๒,๐๐๐,๐๐๐	๒,๐๐๐,๐๐๐	๒,๐๐๐,๐๐๐	มีแหล่งน้ำเพื่อ การเกษตร/ อุปโภค แก้ปัญหาภัย แล้ง	ประชาชนมี น้ำใช้เพื่อ การเกษตร อุปโภค บริโภค แก้ปัญหาภัย แล้ง	สำนักงาน รับผิดชอบ หลัก
๒.	โครงการปรับปรุงภูมิ ทัศน์หน้าอ่างทองเพื่อ เป็นแหล่งท่องเที่ยวเชิง อนุรักษ์	เพื่อแหล่งท่องเที่ยว เชิงอนุรักษ์ในตำบล	-ชุดลอกแหล่งน้ำทาน อ่างทอง -ปรับปรุงตั้งแต่ต้นน้ำ รอบทานอ่างทอง -ก่อสร้างถนนหินคลุก รอบทานอ่างทอง ๕x๖,๐๐๐ ม.	-	-	๓,๐๐๐,๐๐๐	-	-	ทานอ่างทอง แหล่ง ท่องเที่ยวใน ตำบล	มีแหล่ง ท่องเที่ยวใน พื้นที่ ส่งเสริมการ ท่องเที่ยวใน ตำบล	สำนักปลัด/ อบจ/ กระทรวง ทรัพยากร
๓.	โครงการปรับปรุงภูมิ ทัศน์แหล่งท่องเที่ยวเชิง น้ำตกม ๗ ที่ ๙	เพื่อให้เป็นสถานที่ ท่องเที่ยวพักผ่อน หย่อนใจ	-ปลูกต้นไม้เสริม -ปรับปรุงห้องน้ำ -ปรับเกยพื้นที่ -ปรับปรุงทางเท้า -ก่อสร้างถนนลาดยาง ๖x๒๐๐ ม. -ปรับปรุงป้ายชื่อ -ปรับปรุงต่อเติมฝาย -ชุดออกลำน้ำ	๑๑,๕๐๐,๐๐๐	๑๑,๕๐๐,๐๐๐	-	-	-	ประชาชนมี สถานที่ ท่องเที่ยว พักผ่อนหย่อน ใจ	ประชาชนมี สถานที่ ท่องเที่ยว พักผ่อน หย่อนใจ	สำนักปลัด/ อบจ/ กระทรวง ทรัพยากร

(๓) แผนงาน การเกษตร

ที่	โครงการ	วัตถุประสงค์	เป้าหมาย (ผลผลิต โครงการ)	งบประมาณ				ตัวชี้วัด (KPI)	ผลที่คาดว่าจะได้รับ	หน่วยงานรับผิดชอบหลัก
				๒๕๖๖ (บาท)	๒๕๖๗ (บาท)	๒๕๖๘ (บาท)	๒๕๖๙ (บาท)			
๔.	โครงการปรับปรุงภูมิทัศน์หวนเมรัย เพื่อเป็นแหล่งท่องเที่ยวเชิงอนุรักษ์	เพื่อแหล่งท่องเที่ยวเชิงอนุรักษ์ในตำบล	-ตัดลอกแหล่งน้ำหวนเมรัย -ปรับปรุงติดตั้งต้นไม้รอบหวนเมรัย -ก่อสร้างถนนหินคลุกรอบหวนเมรัย	-	-	๑๕,๐๐๐,๐๐๐	-	หวนเมรัย แหล่งท่องเที่ยวในตำบล	มีแหล่งท่องเที่ยวในพื้นที่ส่งเสริมการท่องเที่ยวในตำบล	สำนักงานรับผิดชอบหลัก สำนักงานเกษตรและสหกรณ์จังหวัด

บัญชีครุภัณฑ์
แผนพัฒนาท้องถิ่น (พ.ศ.๒๕๖๖-๒๕๗๐)
องค์การบริหารส่วนตำบลสินปุน

พ.๐๓

ที่	แผนงาน	หมวด	ประเภท	เป้าหมาย (ผลผลิตของ ครุภัณฑ์)	งบประมาณ					หน่วยงาน รับผิดชอบ หลัก
					๒๕๖๖ (บาท)	๒๕๖๗ (บาท)	๒๕๖๘ (บาท)	๒๕๖๙ (บาท)	๒๕๗๐ (บาท)	
๑	แผนงาน สาธารณสุข	ครุภัณฑ์	ครุภัณฑ์ ยานพาหนะ และขนส่ง	รถบรรทุกยก ขนาด ๖ ตัน ๖ ล้อ ประมาณกระสอบไม่ ต่ำกว่า ๖,๐๐๐ ซีซี หรือกำลังเครื่องยนต์ สูงสุดไม่ต่ำกว่า ๑๗๐ กิโลวัตต์ (แบบอัตโนมัติ)	๒,๕๐๐,๐๐๐	๒,๕๐๐,๐๐๐	๒,๕๐๐,๐๐๐	๒,๕๐๐,๐๐๐	๒,๕๐๐,๐๐๐	สำนักปลัด
๒.	แผนงาน การเกษตร	ครุภัณฑ์	ครุภัณฑ์ งานบ้านงาน ครัว	ถังเก็บน้ำขนาดใหญ่ ขนาด ๑,๐๐๐ ลิตร จำนวน ๑๐๐ ใบ	-	๒๐๐,๐๐๐	-	-	-	สำนักปลัด
๓.	แผนงานสร้าง ความเข้มแข็ง ชุมชน	ครุภัณฑ์	ครุภัณฑ์ วิทยาศาสตร์ หรือ การแพทย์	เตียงสเตทเซอร์ จำนวน ๑ ตัว	๕๐,๐๐๐	-	-	-	-	สำนักปลัด

ส่วนที่ ๔

การติดตามและประเมินผล

การบริหารงานที่ประสบความสำเร็จนั้น ส่วนหนึ่งมาจากการนำนวัตกรรม (Innovation) และกระบวนการบริหารใหม่ๆมาประยุกต์ใช้ในองค์กร ให้บรรลุวัตถุประสงค์และเป้าหมายที่กำหนดไว้ การติดตามและประเมินผลก็เป็นส่วนหนึ่งของกระบวนการบริหารงาน ซึ่งมีหลักการสำคัญ คือการติดตามความก้าวหน้าในการปฏิบัติงานและประเมินผลความสำเร็จของงาน อันจะนำไปสู่การปรับปรุงแก้ไขปัญหาร่วมกันให้บรรลุเป้าหมาย จึงต้องมีการติดตามและประเมินผล เพื่อให้ทราบประสิทธิภาพและประสิทธิผลการดำเนินงานขององค์กรอยู่ในระดับใดเหมาะสมหรือสอดคล้องกับสถานการณ์ปัจจุบันหรือไม่

๔.๑ การติดตามและประเมินผลยุทธศาสตร์

กระบวนการของแผนพัฒนาท้องถิ่น (พ.ศ.๒๕๖๖-๒๕๗๐) มีองค์ประกอบ ๓ ส่วน คือ การวางแผน (Planning) การนำแผนไปปฏิบัติ (Implementation) และการติดตามประเมินผล (Monitor and Evaluation) ฉะนั้นการติดตามและประเมินผลยุทธศาสตร์ สามารถดำเนินการได้ดังนี้

๑.ติดตามและประเมินผลกระบวนการ (Process) จัดทำแผนพัฒนาท้องถิ่นโดยตรวจสอบกระบวนการดำเนินการว่าเป็นไปตามวิธีการและขั้นตอนที่กำหนดไว้ตามระเบียบกระทรวงมหาดไทยว่าด้วยการจัดทำแผนพัฒนาขององค์กรปกครองส่วนท้องถิ่น พ.ศ.๒๕๔๘ แก้ไขเพิ่มเติมถึง (ฉบับที่ ๓) พ.ศ. ๒๕๖๑ เป็นกรอบในการปฏิบัติงานติดตามและประเมินผล

๒.ติดตามประเมินผลความพึงพอใจของประชาชน ต่อการดำเนินงานตามนโยบายขององค์การบริหารส่วนตำบล เป็นการประเมินผลการดำเนินงานในแต่ละยุทธศาสตร์การพัฒนาโดยออกแบบสำรวจความพึงพอใจของประชาชน

๔.๒ การติดตามและประเมินผลโครงการ

เป็นการประเมินผลที่ช่วยให้ทราบถึงความก้าวหน้าในการดำเนินงานว่าแผนงานหรือโครงการที่ได้ดำเนินการไปแล้วนั้นให้ผลเป็นอย่างไร นำไปสู่ความสำเร็จตามแผนงานที่กำหนดไว้หรือไม่ ใผลสำเร็จมากน้อยเพียงใด เมื่อเปรียบเทียบกับเป้าหมาย หากมีความล่าช้ามีสาเหตุมาจากอะไร สมควรที่จะได้รับการแก้ไขด้วยวิธีการใด เพื่อให้โครงการดังกล่าวเป็นไปตามวัตถุประสงค์และเป้าหมายที่กำหนดไว้ และยังเป็นเครื่องมือชี้วัด ประสิทธิภาพและประสิทธิผลของการดำเนินโครงการ โดยมีประเด็นในการติดตามประเมินผล คือ

๑.การติดตามและประเมินผลการทำงาน โยมีตัวชี้วัดเชิงปริมาณ คุณภาพ ความพึงพอใจ และขั้นตอนการดำเนินงานซึ่งผู้รับผิดชอบโครงการจะเป็นผู้กำกับตัวชี้วัด

๒.การเบิกจ่ายงบประมาณตามแผนการดำเนินงานประจำปีและเพิ่มเติม

ทั้งนี้องค์การบริหารส่วนตำบล จะนำข้อมูลที่ได้จากการติดตามและประเมินผลโครงการ มาใช้ในการปรับปรุงกระบวนการดำเนินงานให้สอดคล้องกับยุทธศาสตร์ และเป้าหมายที่ได้กำหนดไว้ในแผนพัฒนาท้องถิ่น ให้สามารถตอบสนองและแก้ไขปัญหาความต้องการของประชาชนเป็นสิ่งสำคัญ

ระเบียบ วิธีในการติดตามและประเมินผล

๑.ดำเนินการติดตามและประเมินผลแผนพัฒนาท้องถิ่น ๒ ประเภท คือ

๑.๑ แผนพัฒนาท้องถิ่น (พ.ศ.๒๕๖๖-๒๕๗๐)

๑.๒ แผนการดำเนินงานประจำปีงบประมาณ

๒.ประเมินผลความพึงพอใจของประชาชนต่อการดำเนินงานตามยุทธศาสตร์การพัฒนา

๓.ศึกษาความพึงพอใจของประชาชนต่อผลการดำเนินงานตามแผนพัฒนาท้องถิ่นในภาพรวม

เกณฑ์มาตรฐานและตัวชี้วัด

การติดตามและประเมินผลแผนพัฒนาท้องถิ่น ได้มีเกณฑ์มาตรฐาน (Standard Criteria) และตัวชี้วัด (Indicators) เพื่อใช้เป็นกรอบในการประเมินให้เกิดความชัดเจนเป็นระบบมีมาตรฐานและเป็นที่ยอมรับ โดยใช้เกณฑ์มาตรฐานและตัวชี้วัด ดังนี้

เกณฑ์มาตรฐาน (Standard Criteria)	ตัวชี้วัด (Indicators)	กรอบตัวแปร (Attributes)
สัมฤทธิ์ผลและการบรรลุวัตถุประสงค์ของโครงการ	ผลผลิต ผลลัพธ์	ผลต่างระหว่างจำนวนโครงการที่แล้วเสร็จกับจำนวนโครงการทั้งหมด
การสนองตอบความต้องการของประชาชน	ระดับความพึงพอใจ	สัดส่วนของประชาชนกลุ่มเป้าหมายที่พึงพอใจและไม่พอใจ ผลสะท้อนกลับ

ระบบติดตามและประเมินผลแผนการพัฒนางานองค์กรปกครองส่วนท้องถิ่น

การวางระบบติดตามและประเมินผลแผนพัฒนางานองค์กรปกครองส่วนท้องถิ่นมีสมมุติฐานว่าระบบติดตามและประเมินผลไม่อาจแยกตัวเองออกจากกระบวนการบริหารแผนทั้งหมด ดังนั้นระบบอื่น ๆ ที่เกิดขึ้นก่อน หน้าที่แผนพัฒนาจะดำเนินการจึงเป็นเหมือนบริบทที่ย่อยจะส่งผลต่อการบริหารแผน และจะส่งผลต่อการติดตามและประเมินผลด้วย เช่นกัน ดังนั้น ระบบติดตามและประเมินผลครั้งนี้สรุปเป็นแผนภาพได้ดังนี้

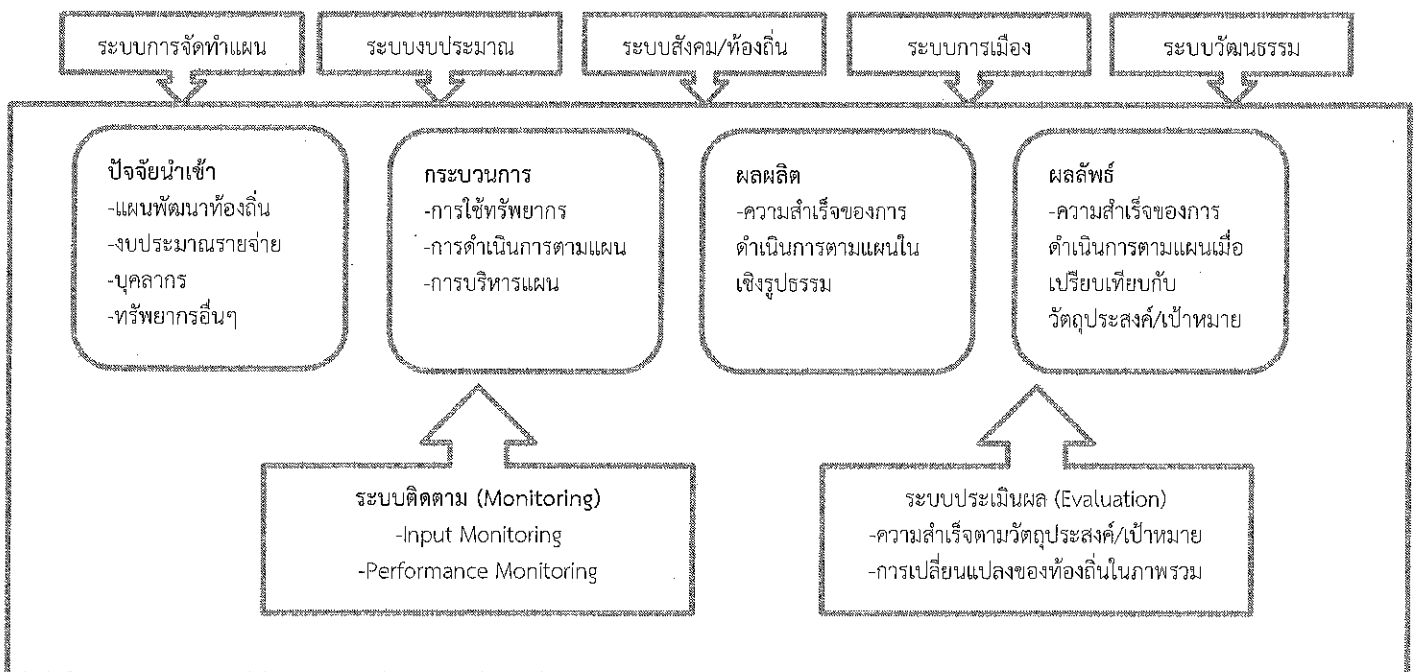

๔.๓ แบบสรุปผลการพัฒนาท้องถิ่นในภาพรวม

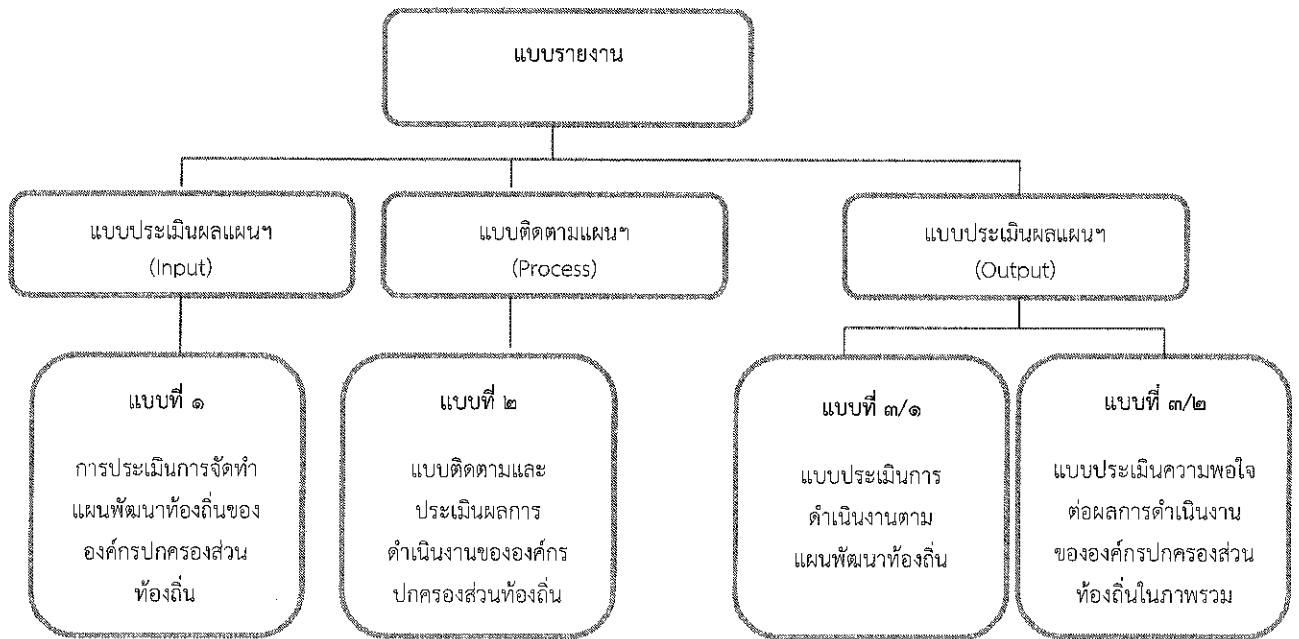

๔.๔ ข้อเสนอแนะในการจัดทำแผนพัฒนาท้องถิ่นในอนาคต

๑.ผลกระทบนำไปสู่นาคต

องค์การบริหารส่วนตำบลสินปุน ได้จัดบริการสาธารณะเพื่ออำนวยความสะดวกและตอบสนองความต้องการของประชาชนไม่ว่าจะเป็นด้านโครงการพื้นฐาน การศึกษา เศรษฐกิจและสังคมท้องถิ่น ทั้งนี้มุ่งหวังให้ประชาชนมีคุณภาพชีวิตที่ดีขึ้น ในส่วนของการดำเนินโครงการ/กิจกรรมตามแผนพัฒนาท้องถิ่น ซึ่งเป็นการแปลงแผนไปสู่การปฏิบัติ ผลผลิตของโครงการกิจกรรม (Output) ได้ก่อให้เกิดผลกระทบ (Impact) ทั้ง ๓ ระดับ คือระยะสั้น สามารถเห็นผลสำเร็จได้ทันทีเมื่อดำเนินโครงการ/กิจกรรม แล้วเสร็จ ระยะกลางและยาว ต้องใช้เวลาในการพัฒนาและดำเนินการ โดยในอนาคตองค์การบริหารส่วนตำบลสินปุนได้วางแผนดำเนินการพัฒนาท้องถิ่นในด้านต่าง ๆ สามารถสรุปได้ ดังนี้

ด้าน	แนวทางการพัฒนาในอนาคต
๑.ด้านเศรษฐกิจ	- จัดหาหลักสูตรเพิ่มอาชีพเพิ่มรายได้ให้แก่ชุมชน - ส่งเสริมอาชีพการเกษตรตามแนวทางเศรษฐกิจพอเพียง
๒.ด้านแหล่งน้ำ	- จัดหาแหล่งน้ำสำรองเวลาฉุกเฉินช่วงหน้าแล้ง - ส่งเสริมการปลูกป่าเพื่อเป็นแหล่งต้นน้ำที่ยั่งยืน
๓.ด้านโครงสร้างพื้นฐาน	- จัดให้มีระบบสาธารณูปโภคและสาธารณูปการที่เหมาะสม และเพียงพอในพื้นที่สามารถพัฒนาพื้นที่ให้มีความเจริญ และรองรับการขยายตัวของเมือง - บูรณาการจัดระเบียบสายไฟฟ้า, สายโทรศัพท์, CCTV ร่วมกับไฟฟ้า.องค์กรโทรศัพท์ต่าง ๆ และหน่วยงานที่เกี่ยวข้อง - พัฒนาระบบการให้บริการน้ำประปาให้ครอบคลุมและมีประสิทธิภาพ และพัฒนาคุณภาพน้ำประปาให้เป็นน้ำประปาดื่มได้
๔.ด้านสังคมและส่งเสริมคุณภาพชีวิต	- พัฒนาบุคลากรด้านการศึกษา และสื่ออุปกรณ์การเรียน

	<p>การสอนให้มีความทันสมัย รวมทั้งพัฒนาหลักสูตรที่ได้มาตรฐานบูรณาการกับหลักสูตรท้องถิ่น สามารถจัดการเรียนการสอนให้เกิดมีผลสัมฤทธิ์ทางการเรียนที่เป็นเลิศ</p> <ul style="list-style-type: none"> -สนับสนุนทุนการศึกษาแก่นักเรียนยากจนและด้อยโอกาส -จัดการศึกษาและแหล่งเรียนรู้นอกระบบให้ครอบคลุมเพื่อเป็นแหล่งเรียนรู้ของประชาชนในการพัฒนาตนเองให้ทันกับสถานการณ์โลกที่ปรับเปลี่ยนไป -เสริมสร้างความเข้าใจและการอยู่ร่วมกันภายใต้หลักบรรทัดฐาน -ก่อสร้างลานกีฬาและติดตั้งเครื่องออกกำลังกายภายในชุมชน -ก่อสร้างสถานที่ออกกำลังกาย -เพิ่มมาตรการดูแลและสร้างภูมิคุ้มกันทางสังคมให้แก่ เด็กและเยาวชนให้รู้เท่าทันถึงโทษและรูปแบบการแพร่ระบาด รวมถึงวิธีการหลีกเลี่ยง โดยตั้งเป้าหมายให้โรงเรียนในพื้นที่เป็นโรงเรียนปลอดยาเสพติด -ให้การดูแลและช่วยผู้ด้อยโอกาส/พิการอย่างทั่วถึงได้มาตรฐานและมีความเท่าเทียมกัน -เตรียมความพร้อมสำหรับผู้สูงอายุและผู้สูงอายุ และสนับสนุนการดำเนินงานองค์กรผู้สูงอายุ -เสริมสร้างความปลอดภัยในชีวิต และทรัพย์สินแก่ประชาชน ด้วยการติดตั้งกล้อง CCTV บริเวณจุดเสี่ยงเพื่อดูแลรักษาความปลอดภัยภายในพื้นที่ ตลอด ๒๔ ชม. -เพิ่มศักยภาพการปฏิบัติงานของ จนท.งานป้องกันฯและสร้างเครือข่ายรักษาความปลอดภัยทั้งหน่วยงาน ภาคีรัฐเอกชน และประชาสังคม ทั้งภายในและนอกพื้นที่
๕.ด้านการเมือง การบริหาร	<ul style="list-style-type: none"> -ส่งเสริมให้ประชาชนเข้ามามีบทบาทและมีส่วนร่วมในการพัฒนาท้องถิ่น -พัฒนาระบบการจัดเก็บภาษี เพิ่มมาตรการและวางแผนการจัดเก็บภาษีให้เป็นไปตามเป้าหมาย -เพิ่มประสิทธิภาพการประชาสัมพันธ์ข้อมูลข่าวสารต่างๆ ขององค์การบริหารส่วนตำบลให้ครอบคลุมและทั่วถึง และเพิ่มช่องทางการประชาสัมพันธ์ เช่น เสียงตามสาย , จอ LED ,เว็บไซต์,สื่อโซเชียล ฯลฯ
๖.ด้านสาธารณสุข	<ul style="list-style-type: none"> -ปรับปรุงตลาดและสถานประกอบการให้มีมาตรฐานผ่านเกณฑ์หลักสุขาภิบาล และมีการสุ่มตรวจคุณภาพอาหารสด อาหารสำเร็จรูปอย่างต่อเนื่อง ผู้บริโภคได้บริโภคอาหารที่สะอาดไม่มีสารปนเปื้อนที่เกิดอันตรายแก่ชีวิต -การรณรงค์ป้องกันโรคไข้เลือดออก ทั้งในชุมชนและสถานศึกษา

๗.ด้านการบริหารจัดการและอนุรักษ์ทรัพยากรธรรมชาติ	-จัดระบบการกำจัดขยะที่มีประสิทธิภาพ สร้างจิตสำนึกในการทิ้งขยะ และส่งเสริมให้มีการคัดแยกขยะตั้งแต่ภายในครัวเรือน รวมถึงพัฒนาการแปลงขยะให้เป็นพลังงานไฟฟ้า -สร้างสวนสาธารณะพร้อมดูแลรักษาสาธารณให้เป็นลักษณะสวนล้อมเมือง
--	---

๒.ข้อสังเกต ข้อเสนอแนะ ผลจากการพัฒนา

หากพิจารณากระบวนการวางแผนพัฒนาท้องถิ่นพบว่า ในขั้นตอนการจัดทำแผนนั้น เป็นไปตามระเบียบกระทรวงมหาดไทยว่าด้วยการจัดทำแผนพัฒนาขององค์กรปกครองส่วนท้องถิ่น พ.ศ.๒๕๔๘ และเพิ่มเติมถึง ฉบับที่ ๓ พ.ศ.๒๕๖๑ รวมถึงหนังสือสั่งการของกระทรวงมหาดไทย โดยคำนึงถึงหลักปรัชญาผ่านกระบวนการมีส่วนร่วมของประชาชนเป็นสำคัญ ในส่วนของการนำแผนไปสู่การปฏิบัติรอบปีที่ผ่านมากพบว่า การดำเนินงานบางโครงการ/กิจกรรม ยังเกิดความล่าช้าไม่เป็นไปตามแผนการดำเนินงาน โดยเฉพาะโครงการก่อสร้างถนน ทางเท้า และท่อระบายน้ำ อันเนื่องมาจากปัจจัยทั้งภายในและภายนอก และสุดท้ายการติดตามประเมินผลแผนพัฒนาท้องถิ่น ในทางปฏิบัติองค์การบริหารส่วนตำบลได้ติดตามประเมินผลการดำเนินงานโครงการ/กิจกรรม ว่าอยู่ในขั้นตอนใด เป็นไปตามแผนการดำเนินงานหรือไม่ มีปัญหาหรืออุปสรรคอย่างไร พร้อมจัดทำรายงานเสนอให้ผู้บริหารได้รับทราบ ทั้งนี้ เพื่อเป็นการแก้ไขปัญหาความล่าช้าในขั้นตอนการนำแผนไปสู่ปฏิบัติ ให้สามารถอำนวยความสะดวกและตอบสนองต่อความต้องการแก่ประชาชนได้รวดเร็วยิ่งขึ้น