



# แผนพัฒนาท้องถิ่น พ.ศ. ๒๕๖๖-๒๕๗๐

องค์การบริหารส่วนตำบลสินปุน



ประกาศองค์การบริหารส่วนตำบลสินปุน  
เรื่อง แผนพัฒนาท้องถิ่น (พ.ศ.๒๕๖๖-๒๕๗๐)

ตามที่องค์การบริหารส่วนตำบลสินปุน ได้จัดทำแผนพัฒนาท้องถิ่น พ.ศ.๒๕๖๖-๒๕๗๐ ตามระเบียบกระทรวงมหาดไทย ว่าด้วยการจัดทำแผนพัฒนาขององค์กรปกครองส่วนท้องถิ่น พ.ศ.๒๕๔๘ แก้ไขเพิ่มเติมถึง (ฉบับที่ ๓) พ.ศ.๒๕๖๑ โดยได้รับความเห็นชอบจากคณะกรรมการพัฒนาท้องถิ่นและสภาองค์การบริหารส่วนตำบลสินปุน ไปแล้วนั้น

อาศัยอำนาจตามความในหมวด ๕ การนำแผนพัฒนาไปสู่การปฏิบัติ ข้อ ๒๔ แห่งระเบียบกระทรวงมหาดไทยว่าด้วยการจัดทำแผนขององค์กรปกครองส่วนท้องถิ่น พ.ศ. ๒๕๔๘ แก้ไขเพิ่มเติมถึง (ฉบับที่ ๓) พ.ศ.๒๕๖๑ จึงขอประกาศใช้แผนพัฒนาท้องถิ่น พ.ศ.๒๕๖๖-๒๕๗๐ เพื่อใช้เป็นแนวทางในการพัฒนาในปีงบประมาณ พ.ศ.๒๕๖๖-๒๕๗๐ ต่อไป

จึงประกาศให้ทราบโดยทั่วกัน

ประกาศ ณ วันที่ ๒๘ เดือนกันยายน พ.ศ.๒๕๖๔

(นายดาตภูมิ ติมพันธ์)

นายกองค์การบริหารส่วนตำบลสินปุน

## บทนำ

แผนพัฒนาท้องถิ่น (พ.ศ. ๒๕๖๖ - ๒๕๗๐) เป็นแผนพัฒนาที่คณะกรรมการพัฒนาองค์การบริหารส่วนตำบลสินปุนและคณะกรรมการสนับสนุนการจัดทำแผนพัฒนาองค์การบริหารส่วนตำบลสินปุน จัดทำขึ้นโดยอาศัยอำนาจแห่งระเบียบกระทรวงมหาดไทยว่าด้วยการจัดทำแผนพัฒนาขององค์กรปกครองส่วนท้องถิ่น พ.ศ. ๒๕๔๘ และที่แก้ไขเพิ่มเติมถึง (ฉบับที่ ๓) พ.ศ. ๒๕๖๑ และหนังสือกระทรวงมหาดไทย ด่วนที่สุด ที่ มท ๐๘๑๐.๓/ว ๗๔๖๗ ลงวันที่ ๑๔ ธันวาคม ๒๕๖๓ ซึ่งกำหนดแนวทางการจัดทำแผนพัฒนาท้องถิ่น (พ.ศ. ๒๕๖๖-๒๕๗๐) เพื่อให้สอดคล้องและเชื่อมโยงกับแผนยุทธศาสตร์ชาติ ๒๐, แผนพัฒนาเศรษฐกิจและสังคมแห่งชาติ ฉบับที่ ๑๒ แผนพัฒนาจังหวัด แผนพัฒนากลุ่มจังหวัด รวมทั้งแผนปฏิบัติการประจำปีกลุ่มจังหวัด ตลอดจนสามารถบูรณาการแผนงาน/โครงการ/กิจกรรม และงบประมาณในพื้นที่ได้อย่างมีประสิทธิภาพ โดยกำหนดให้องค์การบริหารส่วนตำบลสินปุน ดำเนินการทบทวนแผนพัฒนาท้องถิ่น (พ.ศ. ๒๕๖๖-๒๕๗๐) ให้แล้วเสร็จภายในเดือน ตุลาคม ๒๕๖๔

องค์การบริหารส่วนตำบลสินปุน จัดทำแผนพัฒนาท้องถิ่น โดยเน้นการมีส่วนร่วมในการพัฒนาท้องถิ่นอย่างบูรณาการ จากประชาชนทุกภาคส่วน เปิดโอกาสให้ประชาชนในท้องถิ่น ร่วมกันแสดงความคิดเห็น ใช้หลักการ “ร่วมคิด ร่วมทำ ร่วมพัฒนาท้องถิ่น ” โดยยึดหลักประโยชน์ส่วนรวม ของประชาชนเป็นที่ตั้ง มาวิเคราะห์และประมวลผล เพื่อกำหนดทิศทางการพัฒนาท้องถิ่น ซึ่งกำหนดเป็น วิสัยทัศน์ พันธกิจ ยุทธศาสตร์การพัฒนา เป้าประสงค์ กลยุทธ์ ขึ้น ให้สอดคล้องกับสภาพปัญหาและความต้องการของประชาชนเป็นหลัก เพื่อให้ประชาชนในตำบลสินปุนมีคุณภาพชีวิตที่ดียิ่งขึ้น องค์การบริหารส่วนตำบลสินปุน หวังเป็นอย่างยิ่งว่าแผนพัฒนา ท้องถิ่น (พ.ศ. ๒๕๖๖ - ๒๕๗๐) ขององค์การบริหารส่วนตำบลสินปุน เป็นเครื่องมือสำคัญ ในการบริหารงาน มีความประหยัดและเกิดความคุ้มค่า เป็นไปเพื่อประโยชน์สุขของประชาชนและท้องถิ่นอย่างสูงสุด

องค์การบริหารส่วนตำบลสินปุน

๒๘ กันยายน ๒๕๖๔

# สารบัญ

	หน้า
ส่วนที่ ๑ สภาพทั่วไปและข้อมูลพื้นฐานสำคัญขององค์การบริหารส่วนตำบลสินบุน	๑
ส่วนที่ ๒ ยุทธศาสตร์การพัฒนาขององค์การปกครองส่วนท้องถิ่น	๑๓
ส่วนที่ ๓ การนำแผนพัฒนาท้องถิ่นไปสู่การปฏิบัติ	๖๖
บัญชีสรุปโครงการพัฒนา (ผ.๐๑)	๖๘
บัญชีโครงการพัฒนาท้องถิ่น (ผ.๐๒)	๗๒
<b>ยุทธศาสตร์การพัฒนาด้านเศรษฐกิจ</b>	๗๒
-แผนงานการเกษตร	๗๒
-แผนงานสร้างความเข้มแข็งของชุมชน	๗๔
<b>ยุทธศาสตร์การพัฒนาด้านแหล่งน้ำ</b>	๗๕
-แผนงานการเกษตร	๗๕
-แผนงานการพาณิชย์	๘๒
-แผนงานสาธารณสุข	๘๕
<b>ยุทธศาสตร์การพัฒนาด้านโครงสร้างพื้นฐาน</b>	๘๖
-แผนงานอุตสาหกรรมและการโยธา	๘๖
<b>ยุทธศาสตร์การพัฒนาลังคมและส่งเสริมคุณภาพชีวิต</b>	๑๒๐
-แผนงานการศึกษา	๑๒๐
-แผนงานการศาสนาวัฒนธรรมและนันทนาการ	๑๒๕
-แผนงานสร้างความเข้มแข็งของชุมชน	๑๒๙
-แผนงานสังคมสงเคราะห์	๑๓๓
<b>ยุทธศาสตร์การพัฒนาด้านการเมืองการบริหาร</b>	๑๓๔
-แผนงานสร้างความเข้มแข็งของชุมชน	๑๓๔
-แผนงานบริหารงานทั่วไป	๑๓๕
-แผนงานอุตสาหกรรมและการโยธา	๑๓๗
-แผนงานบริหารงานคลัง	๑๓๘

ยุทธศาสตร์การพัฒนาด้านสาธารณสุข	๑๓๙
-แผนงานสาธารณสุข	๑๔๐
ยุทธศาสตร์ด้านการบริหารจัดการและอนุรักษ์ทรัพยากรธรรมชาติ	
สิ่งแวดล้อมแหล่งท่องเที่ยว	๑๔๔
-แผนงานการเกษตร	๑๔๔
-แผนงานสาธารณสุข	๑๔๗
รายละเอียดโครงการพัฒนา สำหรับโครงการที่เกินศักยภาพขององค์การบริหารส่วนตำบลสินปุน (ผ.๐๒/๑)	๑๔๘
ยุทธศาสตร์การพัฒนาโครงสร้างพื้นฐาน	๑๔๘
-แผนงานอุตสาหกรรมและการโยธา	๑๔๘
-แผนงานการศึกษา	๑๕๑
-แผนงานการเกษตร	๑๕๒
บัญชีครุภัณฑ์ (ผ.๐๓)	๑๕๔
ส่วนที่ ๔ การติดตามและประเมินผล	๑๕๕

## ส่วนที่ ๑

### สภาพทั่วไปและข้อมูลพื้นฐาน

#### ๑. ด้านกายภาพ

##### ๑.๑ที่ตั้งของของหมู่บ้านหรือตำบล

องค์การบริหารส่วนตำบลสินปุน ตั้งอยู่ในเขตอำเภอพระแสง จังหวัดสุราษฎร์ธานี ตั้งอยู่ทางด้านทิศใต้ของอำเภอพระแสง และห่างจากที่ว่าการอำเภอ ประมาณ ๗ กิโลเมตร เป็นหน่วยงานบริหารราชการส่วนท้องถิ่น มีฐานะเป็นนิติบุคคลโดยได้รับการยกฐานะจากสภาตำบลสินปุน เป็นองค์การบริหารส่วนตำบลสินปุน ตามประกาศกระทรวงมหาดไทย ลงวันที่ ๑๖ มกราคม ๒๕๓๙ และประกาศในราชกิจจานุเบกษา วันที่ ๓๐ มกราคม ๒๕๓๙ เล่ม ๑๑๓ ตอนที่ ๙ ง โดยใช้เส้นทางคมนาคมที่สำคัญ คือ ทางหลวงจังหวัดหมายเลข ๔๑๑๐ ( พระแสง-ทุ่งใหญ่ ) ถนนทางหลวงชนบท หมายเลข ๔๐๐๕ (บ้านเมรัย-ไตรม) ถนนลาดยางสายเทศบาลย่านดินแดง-บ้านเมรัย ปรากฏตามแผนที่ด้านหน้าห่างจากตัวจังหวัดสุราษฎร์ธานี ประมาณ ๘๗ กิโลเมตร และห่างจากกรุงเทพมหานคร ประมาณ ๖๘๓ กิโลเมตร โดยใช้แนวเขตของตำบลซึ่งมีอาณาเขต ดังนี้

ทิศเหนือ	ติดกับ ต.อิปัน อ.พระแสง และ ต.ทุ่งหลวง อ.เวียงสระ จ.สุราษฎร์ธานี
ทิศใต้	ติดกับ ต.สินเจริญ อ.พระแสง และ ต.ไทรทอง อ.ชัยบุรี จ.สุราษฎร์ธานี
ทิศตะวันออก	ติดกับ แม่น้ำตาปี และ ต.คลองฉนวน อ.เวียงสระ จ.สุราษฎร์ธานี
ทิศตะวันตก	ติดกับ ต.อิปัน , ต.ไทรซิง อ.พระแสง จ.สุราษฎร์ธานี

เนื้อที่ขององค์การบริหารส่วนตำบลสินปุน มีพื้นที่ประมาณ ๔๒,๕๐๐ ไร่ หรือประมาณ ๖๘ ตารางกิโลเมตร ข้อมูลจากหนังสือข้อมูลสภาตำบลและองค์การบริหารส่วนตำบล ประจำปี ๒๕๔๒ โดยกองราชการส่วนตำบลกรมการปกครอง กระทรวงมหาดไทย

##### ๑.๒ ลักษณะภูมิประเทศ

สภาพโดยทั่วไปขององค์การบริหารส่วนตำบลสินปุน โดยส่วนใหญ่เป็นพื้นที่ราบลุ่ม และที่ราบเชิงเขา มีความสูงจากน้ำทะเลประมาณ ๘๐ เมตร และ ๔๐ เมตร โดยทางทิศตะวันตกเฉียงเหนือมีแม่น้ำตาปีแบ่งเขตพื้นที่กับตำบลคลองฉนวน อำเภอเวียงสระ และทางทิศเหนือมีคลองอิปัน แบ่งเขตคลองอิปัน ซึ่งสภาพภูมิประเทศเหมาะสำหรับการทำนาในที่ลุ่ม และปลูกพืชสวน พืชไร่ อยางพารา ปาล์มน้ำมัน ผลไม้ต่างๆ ในที่ดอน สภาพอากาศโดยทั่วไปเป็นเขตร้อนชื้น มีฝนตกตลอดปี สภาพดินทั่วไปเป็นดินร่วนปนทราย เหมาะแก่การทำเกษตร ลักษณะของป่าไม้เป็นป่าธรรมชาติบริเวณพื้นที่หมู่ที่ ๗ บ้านคลองน้ำเย็นและหมู่ที่ ๙ บ้านเพชรเขาค่าย

##### ๑.๓ ลักษณะภูมิอากาศ

๑. ทิศทางลมในแต่ละฤดู สามารถแบ่งได้เป็น ๓ ฤดู คือ

-ฤดูร้อน เริ่มประมาณกลางเดือนกุมภาพันธ์ ถึงประมาณกลางเดือนพฤษภาคม ซึ่งเป็นช่วงเปลี่ยนฤดูมรสุม หลัจากมรสุมตะวันออกเฉียงเหนืออ่อนกำลังลง

-ฤดูฝน เริ่มประมาณกลางเดือนพฤษภาคม ถึงกลางเดือนตุลาคม ซึ่งเป็นช่วงที่มรสุมตะวันออกเฉียงใต้ปกคลุม กับมีช่วงกดอากาศต่ำพาดผ่านภาคใต้ เป็นระยะต่อจากนั้นจนถึงเดือนธันวาคมซึ่งเป็นระยะแรกที่ลมมรสุมตะวันออกเฉียงเหนือพัดมาปกคลุม

-ฤดูหนาว เริ่มประมาณกลางเดือนตุลาคม ถึงกลางเดือนกุมภาพันธ์ เป็นช่วงที่ลมมรสุมตะวันออกเฉียงเหนือพัดปกคลุมประเทศไทย

## ๒. อุณหภูมิเฉลี่ย

-อุณหภูมิสูงสุด ๓๒-๓๖ องศาเซลเซียส

-อุณหภูมิต่ำสุด ๒๒-๒๕ องศาเซลเซียส

ที่มา : จากกรมอุตุนิยมวิทยา ข้อมูล ณ วันที่ ๑๖ มีนาคม ๒๕๖๔

## ๑.๔ ลักษณะของดิน

-ลักษณะของดินในพื้นที่เป็นดินร่วน เหมาะแก่การเพาะปลูกพืชเศรษฐกิจ เช่น ปาล์มน้ำมัน ยางพารา และผลไม้หลากหลายชนิด

## ๒. ด้านการเมือง/การปกครอง

## ๒.๑ เขตการปกครอง

การบริหารองค์การบริหารส่วนตำบลสินปุน แบ่งเขตการปกครองเป็น ๑๐ หมู่บ้าน

พื้นที่ทั้งหมดประมาณ ๖๘ ตารางกิโลเมตร

ห่างจากที่ว่าการอำเภอ ประมาณ ๖ กิโลเมตร

ห่างจากศาลากลางจังหวัด ประมาณ ๘๗ กิโลเมตร

ห่างจากกรุงเทพฯ ประมาณ ๖๙๓ กิโลเมตร

## ๒.๒ เขตการเลือกตั้ง

การเลือกตั้งผู้บริหารและสมาชิกสภาองค์การบริหารส่วนตำบล ตามพระราชบัญญัติสภาตำบลและองค์การบริหารส่วนตำบล พ.ศ. ๒๕๓๗ และที่แก้ไขเพิ่มเติมถึง(ฉบับที่ ๗) พ.ศ.๒๕๖๒ มีจำนวน ๑๐ หมู่บ้าน มีผู้บริหารท้องถิ่น (นายกองค์การบริหารส่วนตำบล) จำนวน ๑ คน รองนายกองค์การบริหารส่วนตำบล ๒ คน เลขานุการนายกองค์การบริหารส่วนตำบล ๑ คน สมาชิกสภาองค์การบริหารส่วนตำบลเขตเลือกตั้งละ ๑ คน รวมเป็น ๑๐ คน

## ๓. ประชากร

๓.๑ ข้อมูลเกี่ยวกับจำนวนประชากร (ข้อมูล ณ เดือนกุมภาพันธ์ ๒๕๖๔)

หมู่ที่	ชื่อหมู่บ้าน	จำนวนประชากร			จำนวนครัวเรือน (หลัง)
		ชาย(คน)	หญิง(คน)	รวม(คน)	
๑	บ้านโคกมะม่วง	๖๓๙	๖๒๘	๑,๒๖๗	๓๙๕
๒	บ้านกั้นหลา	๒๕๕	๒๘๕	๕๔๐	๑๗๒
๓	บ้านบางไผ่	๓๒๒	๓๒๑	๖๔๓	๒๑๓
๔	บ้านควนมหาชัย	๒๘๒	๒๗๓	๕๕๕	๒๒๑
๕	บ้านเมรัย	๓๗๕	๓๖๔	๗๓๙	๒๒๒
๖	บ้านปลายคลอง	๓๙๖	๔๐๒	๗๙๘	๓๑๑
๗	บ้านคลองน้ำเย็น	๕๓๑	๕๔๒	๑,๐๗๓	๓๘๙
๘	บ้านควนนิคม	๓๕๘	๔๐๗	๗๖๕	๔๒๓
๙	บ้านเพชรเขาค่าย	๓๖๑	๓๔๔	๗๐๕	๒๔๗
๑๐	บ้านโคกตะไคร้	๑๔๕	๑๕๗	๓๐๒	๙๐
รวม		๓,๖๖๔	๓,๗๒๓	๗,๓๘๗	๒,๖๘๓

## ข้อมูลจำนวนประชากรเปรียบเทียบย้อนหลัง ๔ ปี (ปี ๒๕๖๐-๒๕๖๓)

หมู่ที่	หมู่บ้าน	พ.ศ.๒๕๖๐		พ.ศ.๒๕๖๑		พ.ศ.๒๕๖๒		พ.ศ.๒๕๖๓	
		ชาย	หญิง	ชาย	หญิง	ชาย	หญิง	ชาย	หญิง
๑	บ้านโคกมะม่วง	๖๓๔	๖๒๘	๖๔๗	๖๓๐	๖๓๔	๖๒๘	๖๔๕	๖๓๗
๒	บ้านก้นหลา	๒๕๐	๒๘๑	๒๖๐	๒๗๙	๒๕๐	๒๘๑	๒๕๖	๒๘๗
๓	บ้านบางไผ่	๓๑๙	๓๒๖	๓๒๓	๓๒๙	๓๑๙	๓๒๖	๓๒๖	๓๒๔
๔	บ้านควนมหาชัย	๒๘๐	๒๖๒	๒๘๔	๒๖๑	๒๘๐	๒๖๒	๒๘๙	๒๗๑
๕	บ้านเมรัย	๓๗๔	๓๖๕	๓๖๙	๓๖๓	๓๗๔	๓๖๕	๓๗๔	๓๖๐
๖	บ้านปลายคลอง	๓๙๗	๔๑๒	๓๙๑	๔๑๒	๓๙๗	๔๑๒	๓๙๖	๔๐๗
๗	บ้านคลองน้ำเย็น	๕๒๓	๕๕๙	๕๒๖	๕๕๖	๕๒๓	๕๕๙	๕๓๑	๕๔๓
๘	บ้านควนนิยม	๓๔๓	๓๗๓	๓๕๗	๓๘๐	๓๔๓	๓๗๓	๓๕๔	๓๙๗
๙	บ้านเพชรเขาค่าย	๓๖๖	๓๔๐	๓๖๔	๓๔๒	๓๖๖	๓๔๐	๓๖๓	๓๔๑
๑๐	บ้านโคกตะไคร้	๑๕๐	๑๕๔	๑๔๙	๑๕๕	๑๕๐	๑๕๔	๑๔๕	๑๕๕
รวม		๓,๖๓๖	๓,๗๐๐	๓,๖๗๐	๓,๗๐๗	๓,๖๙๒	๓,๗๒๓	๓,๖๗๙	๓,๗๒๒
รวมทั้งสิ้น		๗,๓๓๖		๗,๓๗๗		๗,๔๑๕		๗,๔๐๑	

คาดการณ์ประชากรในอนาคตของตำบลสินปุนจากข้อมูลเปรียบเทียบย้อนหลัง ๔ ปี (ปี ๒๕๖๐-๒๕๖๓)  
พบว่า

- ประชากรชาย มีแนวโน้มเพิ่มขึ้น
  - ประชากรหญิง มีแนวโน้มเพิ่มขึ้น
  - สัดส่วนประชากรหญิงมากกว่าประชากรชาย
- ๓.๒ ช่วงอายุและจำนวนประชากร

ช่วงอายุ	ชาย	หญิง	รวม
น้อยกว่า ๑ ปี	๔๕	๒๙	๗๔
๑ ปี	๓๔	๓๓	๖๗
๒ ปี	๔๗	๕๔	๑๐๑
๓ ปี	๕๓	๕๐	๑๐๓
๔ ปี	๖๕	๕๑	๑๑๖
๕ ปี	๕๒	๖๐	๑๑๒
๖ ปี	๒๔	๖๒	๑๑๖
๗ ปี	๖๐	๖๒	๑๒๒
๘ ปี	๗๒	๕๖	๑๒๘
๙ ปี	๖๔	๕๑	๑๑๕
๑๐ ปี	๕๓	๔๗	๑๐๐
๑๑ ปี	๕๕	๖๖	๑๒๑



ช่วงอายุ	ชาย	หญิง	รวม
๑๒ ปี	๕๙	๖๕	๑๒๔
๑๓ ปี	๖๗	๕๗	๑๒๔
๑๔ ปี	๕๐	๕๕	๑๐๕
๑๕ ปี	๔๘	๔๖	๙๔
๑๖ ปี	๔๔	๕๓	๙๗
๑๗ ปี	๕๑	๕๑	๑๐๒
๑๘ ปี	๕๖	๓๗	๙๓
๑๙ ปี	๔๒	๔๓	๘๕
๒๐ ปี	๖๒	๕๐	๑๑๒
๒๑ ปี	๔๒	๓๗	๗๙
๒๒ ปี	๔๓	๖๐	๑๐๓
๒๓ ปี	๕๗	๕๐	๑๐๗
๒๔ ปี	๓๙	๖๐	๙๙
๒๕ ปี	๔๘	๔๘	๙๖
๒๖ ปี	๕๕	๖๐	๑๑๕
๒๗ ปี	๕๖	๓๔	๙๐
๒๘ ปี	๕๑	๕๙	๑๑๐
๒๙ ปี	๗๐	๕๖	๑๒๖
๓๐ ปี	๖๖	๕๑	๑๑๗
๓๑ ปี	๖๙	๖๙	๑๓๘
๓๒ ปี	๕๖	๔๙	๑๐๕
๓๓ ปี	๔๗	๖๙	๑๑๖
๓๔ ปี	๔๙	๖๘	๑๑๗
๓๕ ปี	๖๔	๕๙	๑๒๓
๓๖ ปี	๔๔	๙๒	๙๒
๓๗ ปี	๕๗	๔๔	๑๐๑
๓๘ ปี	๗๓	๖๕	๑๓๘
๓๙ ปี	๘๑	๖๔	๑๔๕
๔๐ ปี	๖๖	๖๓	๑๒๙
๔๑ ปี	๖๗	๕๘	๑๒๕
๔๒ ปี	๖๖	๕๗	๑๒๓
๔๓ ปี	๖๒	๖๗	๑๒๙
๔๔ ปี	๔๘	๖๑	๑๐๙
๔๕ ปี	๕๘	๖๓	๑๒๑
๔๖ ปี	๕๙	๕๗	๑๑๖
๔๗ ปี	๕๒	๖๐	๑๑๒
๔๘ ปี	๕๗	๕๔	๑๑๑
๔๙ ปี	๖๑	๖๐	๑๒๑

ช่วงอายุ	ชาย	หญิง	รวม
๕๐ ปี	๕๙	๔๓	๑๐๒
๕๑ ปี	๕๒	๕๔	๑๐๖
๕๒ ปี	๔๑	๔๒	๘๓
๕๓ ปี	๔๒	๔๕	๘๗
๕๔ ปี	๔๔	๔๐	๘๔
๕๕ ปี	๔๗	๕๑	๙๘
๕๖ ปี	๔๘	๔๕	๙๓
๕๗ ปี	๔๒	๓๙	๘๑
๕๘ ปี	๒๐	๔๗	๖๗
๕๙ ปี	๓๔	๓๘	๗๒
๖๐ ปี	๔๒	๔๙	๙๑
๖๑ ปี	๒๘	๔๐	๖๘
๖๒ ปี	๒๙	๓๐	๕๙
๖๓ ปี	๒๘	๒๕	๕๓
๖๔ ปี	๒๙	๒๑	๕๐
๖๕ ปี	๓๐	๒๒	๕๒
๖๖ ปี	๒๒	๓๐	๕๒
๖๗ ปี	๒๑	๑๘	๓๙
๖๘ ปี	๑๒	๒๒	๓๔
๖๙ ปี	๑๖	๒๙	๔๕
๗๐ ปี	๑๓	๒๑	๓๔
๗๑ ปี	๑๔	๑๖	๓๐
๗๒ ปี	๑๑	๒๒	๓๓
๗๓ ปี	๑๘	๑๓	๓๑
๗๔ ปี	๑๖	๑๖	๓๒
๗๕ ปี	๖	๑๑	๑๗
๗๖ ปี	๑๒	๑๕	๒๗
๗๗ ปี	๑๒	๒๐	๓๒
๗๘ ปี	๗	๕	๑๒
๗๙ ปี	๗	๑๗	๒๔
๘๐ ปี	๙	๕	๑๔
๘๑ ปี	๑๑	๑๒	๒๓
๘๒ ปี	๔	๑๐	๑๔
๘๓ ปี	๕	๑๖	๒๑
๘๔ ปี	๔	๙	๑๓
๘๕ ปี	๖	๑๑	๑๗
๘๖ ปี	๙	๔	๑๓
๘๗ ปี	๕	๗	๑๒

ช่วงอายุ	ชาย	หญิง	รวม
๘๘ ปี	๒	๑๐	๑๒
๘๙ ปี	๒	๓	๕
๙๐ ปี	๓	๔	๗
๙๑ ปี	๓	๕	๘
๙๒ ปี	๑	๓	๔
๙๓ ปี	๑	๓	๔
๙๔ ปี	๑	๑	๒
๙๕ ปี	๑	-	๑
๙๖ ปี	-	๑	๑
๙๗ ปี	๑	-	๑
๙๘ ปี	๑	-	๑
๙๙ ปี	-	-	-
๑๐๐ ปี	-	-	-
มากกว่า ๑๐๑ ปี	๑	๒	๓

## สรุปตามช่วงวัย

ช่วงอายุ	ชาย	หญิง	รวม
น้อยกว่า ๑ ปี - ๑๕ ปี	๘๔๘	๘๔๓	๑,๖๙๑
๑๖-๓๐	๗๘๒	๗๔๙	๑,๕๓๑
๓๑-๔๕	๙๐๗	๙๔๘	๑,๘๕๕
๔๖-๖๐	๗๐๐	๗๒๔	๑,๔๒๔
ตั้งแต่ ๖๑ ปีขึ้นไป	๔๐๑	๔๙๙	๙๐๐

ที่มา: สำนักทะเบียนอำเภอพระแสง ณ เดือนกุมภาพันธ์ ๒๕๖๔

## ๔.สภาพทางสังคม

## ๔.๑ การศึกษา

๔.๑.๑ ศูนย์พัฒนาเด็กเล็ก จำนวน ๔ แห่ง สังกัดองค์การบริหารส่วนตำบลสินปุน จัดการเรียนการสอนระดับปฐมวัย อายุ ๒ ปี - ๕ ปี

- ศูนย์พัฒนาเด็กเล็กบ้านโคกมะม่วง ตั้งอยู่หมู่ที่ ๑
- ศูนย์พัฒนาเด็กเล็กบ้านเมรัย ตั้งอยู่หมู่ที่ ๕
- ศูนย์พัฒนาเด็กเล็กบ้านคลองน้ำเย็น ตั้งอยู่หมู่ที่ ๗
- ศูนย์พัฒนาเด็กเล็กบ้านควนนิคม ตั้งอยู่หมู่ที่ ๘

๔.๑.๒ โรงเรียนประถมศึกษาและโรงเรียนขยายโอกาสทางการศึกษา จำนวน ๕ แห่ง

- โรงเรียนบ้านโคกมะม่วง จัดการเรียนการสอน ระดับอนุบาล-มัธยมศึกษาปีที่ ๓ ตั้งอยู่หมู่ที่ ๑
- โรงเรียนบ้านควนมหาชัย จัดการเรียนการสอนระดับอนุบาล-ประถมศึกษาปีที่ ๖ ตั้งอยู่หมู่ที่ ๔
- โรงเรียนบ้านเมรัย จัดการเรียนการสอน ระดับอนุบาล-ประถมศึกษาปีที่ ๖ ตั้งอยู่หมู่ที่ ๕
- โรงเรียนประชาอุทิศ จัดการเรียนการสอนระดับอนุบาล-ประถมศึกษาปีที่ ๖ ตั้งอยู่หมู่ที่ ๗
- โรงเรียนบ้านควนนิคม จัดการเรียนการสอนระดับอนุบาล-มัธยมศึกษาปีที่ ๓ ตั้งอยู่หมู่ที่ ๘

ที่มา: งานการศึกษา ณ เดือนมีนาคม ๒๕๖๔

#### ๔.๒ สาธารณสุข

๔.๒.๑ โรงพยาบาลส่งเสริมสุขภาพตำบล จำนวน ๒ แห่ง

- โรงพยาบาลส่งเสริมสุขภาพตำบลบ้านกันทล้า ตั้งอยู่หมู่ที่ ๒
- โรงพยาบาลส่งเสริมสุขภาพตำบลบ้านควนมหาชัย ตั้งอยู่ที่หมู่ที่ ๔

๔.๒.๒ ระบบการแพทย์ฉุกเฉิน (กู้ชีพ-กู้ภัย)

- องค์การบริหารส่วนตำบลสินปุน ตั้งอยู่หมู่ที่ ๒

#### ๔.๓ อาชญากรรม

ในเขตพื้นที่องค์การบริหารส่วนตำบลสินปุน ได้ดำเนินการป้องกันปัญหาอาชญากรรมโดยการติดตั้งกล้องวงจรปิดตามจุดเสี่ยงต่างๆ และได้มีการสรุปผล การยื่นคำร้องขอเข้าดู/สำเนาข้อมูลภาพจากกล้องวงจรปิดขององค์การบริหารส่วนตำบลสินปุน

◆ ปีงบประมาณ ๒๕๖๓ มีผู้ยื่นคำร้อง จำนวน ๑ ราย ประกอบด้วย

- ๑) ข้อมูลเหตุการณ์ลักทรัพย์ จำนวน ๑ ราย
- ๒) ข้อมูลการเกิดอุบัติเหตุ จำนวน ๘ ราย

◆ ปีงบประมาณ ๒๕๖๔ (ข้อมูล ณ ๓๑ มีนาคม ๖๔) มีผู้ยื่นคำร้อง จำนวน ๑ ราย

- ๑) ข้อมูลเหตุการณ์ลักทรัพย์ จำนวน ๑ ราย
- ๒) ข้อมูลการเกิดอุบัติเหตุ จำนวน ๕ ราย

◆ การเตรียมการป้องกันปัญหาอาชญากรรมความปลอดภัยในชีวิตและทรัพย์สิน

- ป้อมตำรวจ (หมู่ที่ ๘) จำนวน ๑ แห่ง
- ศูนย์ อปพร. จำนวน ๑ ศูนย์
- อาสาสมัครป้องกันภัยฝ่ายพลเรือน จำนวน ๑๖๕ คน
- ทีมกู้ชีพกู้ภัย จำนวน ๑๐ คน

ที่มา: งานป้องกันสาธารณสุข ณ เดือนมีนาคม ๒๕๖๔

#### ๔.๔ ยาเสพติด

ปัญหายาเสพติดภายในตำบลสินปุน ยังมีสถิติในเรื่องปัญหาเกี่ยวกับยาเสพติดจำนวนหนึ่ง อาทิ เช่น ปัญหาการดื่มน้ำกระเทียมของเยาวชนในพื้นที่

๔.๕ การสังคมสงเคราะห์ ข้อมูลจำนวนผู้รับการสงเคราะห์ (ข้อมูล ณ ๑๐ มีนาคม ๖๔)

ประเภท	จำนวน (ราย)	หมายเหตุ
ผู้สูงอายุ	๙๙๘	
ผู้ป่วยเอดส์	๕	
ผู้พิการ	๑๖๘	

ที่มา: งานสวัสดิการสังคม ณ เดือนมีนาคม ๒๕๖๔

#### ๕. ระบบการบริการพื้นฐาน

##### ๕.๑ การคมนาคมขนส่ง

การคมนาคม/ขนส่ง ใช้เส้นทางบกโดยใช้ถนนสาย พระแสง-ทุ่งใหญ่ และถนนสายสุขาภิบาลย่านดินแดง-บ้านเมรัย เป็นเส้นทางหลักในการคมนาคมขนส่งและการจราจรมีผู้ใช้รถยนต์จักรยานพาหนะทางบก คือรถยนต์ จักรยานยนต์ และรถบรรทุก ในเส้นทางหลัก การจราจรคับคั่งในช่วงเร่งด่วน แต่สภาพการจราจรยังไม่ติดขัดมีสภาพคล่อง

ถนนในตำบลสินปุน มีจำนวน ๖๕ สาย ขึ้นทะเบียนทางหลวงท้องถิ่นไว้ จำนวน ๖๕ สาย ได้แก่

**หมู่ที่ ๑ บ้านโคกมะม่วง**

๑. ชื่อสายทาง สุขาภิบาลย่านดินแดง-เมรัย ระยะทาง ๘,๓๓๒ เมตร
๒. ชื่อสายทาง ทุ่งนาเสื่ออูม ระยะทาง ๑,๗๐๐ เมตร
๓. ชื่อสายทาง โคกยางยวน ระยะทาง ๑,๐๐๐ เมตร
๔. ชื่อสายทาง ท่าคันไทร-ทุ่งนาเสื่ออูม ระยะทาง ๒,๒๕๐ เมตร
๕. ชื่อสายทาง ซอยประปา ระยะทาง ๕๐๐ เมตร
๖. ชื่อสายทาง ซอยไผ่ปูน-ควนกลาง ระยะทาง ๒,๐๐๐ เมตร
๗. ชื่อสายทาง ต้นสะท้อน หมู่ที่ ๑ ระยะทาง ๓,๐๐๐ เมตร
๘. ชื่อสายทาง ควนกลาง ระยะทาง ๗๐๐ เมตร
๙. ชื่อสายทาง โคกมะม่วง-บ้านกันหลา ระยะทาง ๑,๖๐๐ เมตร
๑๐. ชื่อสายทาง เสื่ออูม ระยะทาง ๖๕๐ เมตร
๑๑. ชื่อสายทาง ไผ่ปูน ระยะทาง ๙๐๐ เมตร

**หมู่ที่ ๒ บ้านกันหลา**

๑๒. ชื่อสายทาง บ้านกันหลา-ทุ่งนาเสื่ออูม ระยะทาง ๑,๖๐๐ เมตร
๑๓. ชื่อสายทาง วัดกันหลา ระยะทาง ๗๐๐ เมตร
๑๔. ชื่อสายทาง บ่อนไก่ ระยะทาง ๑,๑๐๐ เมตร
๑๕. ชื่อสายทาง ทุ่งห้วยลึก ระยะทาง ๒,๐๐๐ เมตร
๑๖. ชื่อสายทาง ซอยบ้านาม ระยะทาง ๗๕๐ เมตร
๑๗. ชื่อสายทาง บ้านกันหลา-บ้านควนมหาชัย ระยะทาง ๒,๙๐๐ เมตร
๑๘. ชื่อสายทาง ควนมหาลาก ระยะทาง ๓๕๐ เมตร

**หมู่ที่ ๓ บ้านบางไผ่**

๑๙. ชื่อสายทาง ทุ่งมหาชัย ระยะทาง ๒,๐๐๐ เมตร
๒๐. ชื่อสายทาง ทุ่งมหาชัย-บ้านบางไผ่ ระยะทาง ๔,๘๐๐ เมตร
๒๑. ชื่อสายทาง ซอยป่าเจียม ระยะทาง ๔๐๐ เมตร
๒๒. ชื่อสายทาง มียาซาว่า ระยะทาง ๑,๒๐๐ เมตร
๒๓. ชื่อสายทาง บางไผ่-บางหยด ระยะทาง ๑,๖๐๐ เมตร
๒๔. ชื่อสายทาง บ้านนายผวน ระยะทาง ๑,๔๐๐ เมตร

**หมู่ที่ ๔ บ้านควนมหาชัย**

๒๕. ชื่อสายทาง สามแยกควนมหาชัย-บ้านนายปรีชา ระยะทาง ๑,๔๐๐ เมตร
๒๖. ชื่อสายทาง บางตัง ระยะทาง ๑,๐๐๐ เมตร
๒๗. ชื่อสายทาง บ้านนายเชื้อ ระยะทาง ๑,๒๐๐ เมตร
๒๘. ชื่อสายทาง ซอยสามพี่น้อง ระยะทาง ๖๐๐ เมตร
๒๙. ชื่อสายทาง ซอยประปา ระยะทาง ๔๐๐ เมตร
๓๐. ชื่อสายทาง ซอยทักษิณปาล์ม ระยะทาง ๑,๐๐๐ เมตร
๓๑. ชื่อสายทาง ช้างโรงเรียน ระยะทาง ๑,๓๐๐ เมตร

**หมู่ที่ ๕ บ้านเมรัย**

๓๒. ชื่อสายทาง โยธาธิการ-คลองกันหลา ระยะทาง ๒,๐๐๐ เมตร
๓๓. ชื่อสายทาง ไม้งาม ระยะทาง ๒,๒๐๐ เมตร
๓๔. ชื่อสายทาง ตำบลบ้านเมรัย-ทุ่งหญ้าแดง ระยะทาง ๒,๗๐๐ เมตร
๓๕. ชื่อสายทาง ศพด.บ้านเมรัย-ห่านไทรรากมรกต ระยะทาง ๓๕๐ เมตร

๓๖. ชื่อสายทาง วัดเมธาวนาราม ระยะทาง ๑,๒๐๐ เมตร  
 ๓๗. ชื่อสายทาง บ้านนายคำนึ่ง ระยะทาง ๓๕๐ เมตร  
 ๓๘. ชื่อสายทาง วัดเมธาวนาราม-ถนนเมรัยไตรม ระยะทาง ๓๐๐ เมตร  
 ๓๙. ชื่อสายทาง ท่าทรายนายนิยม ระยะทาง ๙๐๐ เมตร  
 ๔๐. ชื่อสายทาง บ้านลุงคลิ่ง ระยะทาง ๘๕๐ เมตร

#### หมู่ที่ ๖ บ้านปลายคลอง

๔๑. ชื่อสายทาง บ้านนายผ่อง ระยะทาง ๕๐๐ เมตร  
 ๔๒. ชื่อสายทาง ปลายคลอง ระยะทาง ๒,๐๐๐ เมตร  
 ๔๓. ชื่อสายทาง ศาลาประชุม หมู่ที่ ๖ ระยะทาง ๒๖๐ เมตร  
 ๔๔. ชื่อสายทาง บ้านลุงน้ำว ระยะทาง ๑,๕๐๐ เมตร  
 ๔๕. ชื่อสายทาง ห้วยทรายขาว ระยะทาง ๖๕๐ เมตร

#### หมู่ที่ ๗ บ้านคลองน้ำเย็น

๔๖. ชื่อสายทาง คลองน้ำเย็น-คลองหินदान ระยะทาง ๑๐,๕๐๐ เมตร  
 ๔๗. ชื่อสายทาง โยธาธิการ-ซอยหลังเขา ระยะทาง ๑,๖๐๐ เมตร  
 ๔๘. ชื่อสายทาง ซอยหลังเขา ระยะทาง ๓,๐๐๐ เมตร  
 ๔๙. ชื่อสายทาง บ้านนายสันติ-บ้านนายดี ระยะทาง ๒,๙๐๐ เมตร  
 ๕๐. ชื่อสายทาง ราชประชา ระยะทาง ๗๐๐ เมตร  
 ๕๑. ชื่อสายทาง บ้านนายเต็ม ระยะทาง ๒,๕๐๐ เมตร  
 ๕๒. ชื่อสายทาง ซอยศรีน้อย ระยะทาง ๑,๐๐๐ เมตร  
 ๕๓. ชื่อสายทาง ประชาอุทิศ-ไทรซิ่ง ระยะทาง ๑,๘๖๘ เมตร  
 ๕๔. ชื่อสายทาง ซอยนายหัวชอบ ระยะทาง ๓๕๐ เมตร

#### หมู่ที่ ๘ บ้านควนนิยม

๕๕. ชื่อสายทาง วัดควนนิยม ระยะทาง ๑,๒๐๐ เมตร  
 ๕๖. ชื่อสายทาง ซอยป่าแมง ระยะทาง ๑,๐๐๐ เมตร  
 ๕๗. ชื่อสายทาง บ้านนางคุ่ม ระยะทาง ๔๐๐ เมตร

#### หมู่ที่ ๙ บ้านเพชรเขาค่าย

๕๘. ชื่อสายทาง สี่แยกป่าแคว-บ้านคลองเพรียง ระยะทาง ๒,๒๐๐ เมตร  
 ๕๙. ชื่อสายทาง ราษฎร์พัฒนา ระยะทาง ๑,๔๐๐ เมตร  
 ๖๐. ชื่อสายทาง ซอยท่านขุน ระยะทาง ๑,๖๐๐ เมตร  
 ๖๑. ชื่อสายทาง ดิดใจ ระยะทาง ๘๐๐ เมตร  
 ๖๒. ชื่อสายทาง น้ำโตน ระยะทาง ๑,๔๐๐ เมตร

#### หมู่ที่ ๑๐ บ้านโคกตะไคร้

๖๓. ชื่อสายทาง ฟุ่งนาบันเทิง ระยะทาง ๒,๒๐๐ เมตร  
 ๖๔. ชื่อสายทาง ศาลาประชุม หมู่ที่ ๑๐ ระยะทาง ๑,๖๐๐ เมตร  
 ๖๕. ชื่อสายทาง ต้นสะท้อน หมู่ที่ ๑๐ ระยะทาง ๒,๕๐๐ เมตร

ที่มา: กองช่าง ฅ เดือนมีนาคม ๒๕๖๔

#### ๕.๒ การไฟฟ้า

มีครัวเรือนที่ใช้ไฟฟ้าใช้ จำนวน ๒,๖๘๓ หลัง คิดเป็นร้อยละ ๑๐๐ โดยมีหน่วยงานเจ้าของไฟฟ้าคือ การไฟฟ้าส่วนภูมิภาค มีไฟฟ้าสาธารณะ จำนวน ๓๙๑ จุด ครอบคลุมถนนทั้ง ๑๐ หมู่บ้าน

ที่มา: กองช่าง ฅ เดือนมีนาคม ๒๕๖๔

### ๕.๓การประปา

มีครัวเรือนที่ใช้น้ำประปา จำนวน ๒,๖๘๓ ครัวเรือน คิดเป็นร้อยละ ๑๐๐ หน่วยงานเจ้าของประปา คือองค์การบริหารส่วนตำบลสินปุนและบางส่วนได้ถ่ายโอนให้หมู่บ้านดูแล โดยมีประปาหมู่บ้าน จำนวน ๒๐ จุด ได้แก่

หมู่ที่ ๑ จำนวน ๑ จุด

หมู่ที่ ๒ จำนวน ๑ จุด

หมู่ที่ ๓ จำนวน ๑ จุด

หมู่ที่ ๔ จำนวน ๒ จุด

หมู่ที่ ๕ จำนวน ๑ จุด

หมู่ที่ ๖ จำนวน ๔ จุด

หมู่ที่ ๗ จำนวน ๓ จุด

หมู่ที่ ๘ จำนวน ๓ จุด

หมู่ที่ ๙ จำนวน ๓ จุด

หมู่ที่ ๑๐ จำนวน ๑ จุด

โดยอยู่ในการดูแลขององค์การบริหารส่วนตำบลสินปุน จำนวน ๖ จุด ได้แก่ หมู่ที่ ๒ จำนวน ๑ จุด, หมู่ที่ ๓ จำนวน ๑ จุด, หมู่ที่ ๔ จำนวน ๑ จุด ,หมู่ที่ ๕ จำนวน ๑ จุด และหมู่ที่ ๖ จำนวน ๒ จุด

ที่มา: กองช่าง ฅ เดือนมีนาคม ๒๕๖๔

### ๕.๔โทรศัพท์

-มีการให้บริการทั้งโทรศัพท์ประจำที่ครอบคลุมพื้นที่ภายใต้การให้บริการของบริษัท TOT และ ๓BB มีการให้บริการโทรศัพท์เคลื่อนที่ มีเครือข่ายครอบคลุมพื้นที่ทั้งหมด โดยผู้ให้บริการได้แก่ AIS ,DTAC และ TRUE.

### ๕.๕ไปรษณีย์การสื่อสารหรือการขนส่งและวัสดุ ครุภัณฑ์

-ไปรษณีย์อำเภอพระแสง

-ระบบขนส่งพัสดุเอกชน จำนวน ๔ แห่ง

-สถานีวิทย์ จำนวน ๑ แห่ง

## ๖.ระบบเศรษฐกิจ

### ๖.๑การเกษตร

-พื้นที่ทั้งหมด ๔๒,๕๐๐ ไร่

-พื้นที่ทำการเกษตร ประมาณ ๔๐,๐๐๐ ไร่

-พื้นที่เพาะปลูกพืชเศรษฐกิจ ทั้งหมด ๒๙,๖๔๐.๐๖ ไร่ (ข้อมูล ฅ วันที่ ๑๗ มีนาคม ๒๕๖๔)

ประกอบด้วย

(๑)ยางพารา จำนวน ๑๓,๙๖๓.๓๓ ไร่

(๒)ปาล์มน้ำมัน จำนวน ๑๕,๓๐๙.๖๐ ไร่

(๓)ทุเรียน จำนวน ๒๓๙.๗๔ ไร่

(๔)มังคุด จำนวน ๒๓.๕๓ ไร่

(๕)เงาะ จำนวน ๒๐.๗๘ ไร่

(๖)ลองกอง จำนวน ๓๐.๕๗ ไร่

(๗)ส้มโอ จำนวน ๕๒.๕๑ ไร่

ที่มา: สำนักงานเกษตรอำเภอพระแสง ฅ เดือนมีนาคม ๒๕๖๔

**๖.๒ การประมง**

-มีการเลี้ยงปลาน้ำจืดเพื่อเป็นอาชีพเสริมในระดับครัวเรือน

**๖.๓ การปศุสัตว์**

-มีการเลี้ยงสัตว์ เช่น เลี้ยงไก่ เลี้ยงเป็ด เลี้ยงโค และกระบือ เพื่อเป็นอาชีพเสริมในครัวเรือน

**๖.๔ การบริการ**

-โรงแรม จำนวน ๑ แห่ง (ตั้งอยู่หมู่ที่ ๘)

-รีสอร์ท จำนวน ๑ แห่ง (ตั้งอยู่หมู่ที่ ๔)

**๖.๕ การท่องเที่ยว**

-แหล่งน้ำธรรมชาติ วังน้ำโตน หมู่ที่ ๙ บ้านเพชรเขาค่าย และป่าต้นน้ำห้วยแม่ชี หมู่ที่ ๗

**๖.๖ อุตสาหกรรม**

-โรงงานอุตสาหกรรมปาล์มน้ำมัน จำนวน ๖ โรง ได้แก่ บริษัทปาล์มทองคำ จำกัด, บริษัทเอสพีโอ อะโกรอินดัสตรี จำกัด, บริษัทพระแสงกรีน, ซ.โซติการช่าง, บุษมาศการยาง และนันทวัฒน์การยาง

**๖.๗ การพาณิชย์และกลุ่มอาชีพอื่น**

-ปั้มน้ำมัน จำนวน ๕ แห่ง

-ตลาดนัดชุมชน จำนวน ๓ แห่ง

-กลุ่มเครื่องแกงสตรีตำบลสินปุน

-กลุ่มเครื่องแกง หมู่ที่ ๕ บ้านเมรัยและหมู่ที่ ๗ บ้านคลองน้ำเย็น

-กลุ่มส่งเสริมอาชีพชุมชน หมู่ที่ ๖

-กลุ่มผลิตภัณฑ์สมุนไพรแปรรูป (ขมิ้นดำ)

**๖.๘ แรงงาน**

จากการสำรวจข้อมูลพื้นฐานพบว่า ประชากรที่มีอายุ ๑๘-๖๐ ปี อยู่ในวัยแรงงาน จำนวน ๔,๕๖๗ คน และมีแรงงานต่างด้าวเข้ามารับจ้างทำสวนและงานรับจ้างอื่นๆ ตั้งอยู่หมู่ที่ ๔,๖,๘

**๗. ศาสนา ประเพณี วัฒนธรรม****๗.๑ การนับถือศาสนา**

-ประชาชนในตำบลสินปุนนับถือศาสนาพุทธ ๙๙ % ของจำนวนประชาชนทั้งหมดในเขตพื้นที่ตำบลสินปุน มี วัด ๓ แห่ง และสำนักสงฆ์ ๑ แห่ง

**๗.๒ ประเพณีและงานประจำปี**

ประเพณีประจำปี ได้แก่

-งานวันสินปุนรำลึก

-งานวันพระแสงรำลึก

-ประเพณีชักพระ

-ประเพณีบุญสารทเดือนสิบ



**ประเพณีประจำปี ได้แก่**

- ประเพณีวันสงกรานต์
- ประเพณีวันขึ้นปีใหม่
- ประเพณีลอยกระทง

**๗.๓ ภูมิปัญญาท้องถิ่น ภาษาถิ่น**

- รำมโนราห์
- ยาสมุนไพรพื้นบ้าน
- กลองยาว

**๗.๔ สินค้าพื้นเมืองและของที่ระลึก**

- ผลิตภัณฑ์เครื่องแกงของกลุ่มสตรี
- ผลิตภัณฑ์สมุนไพรแปรรูป (ขมิ้นดำ)
- ผลิตภัณฑ์เครื่องแกง หมู่ที่ ๕ บ้านเมรัย/ หมู่ที่ ๑ บ้านโคกมะม่วง
- กลุ่มส่งเสริมอาชีพชุมชน หมู่ที่ ๖

**๘.ทรัพยากรธรรมชาติ****๘.๑ น้ำ**

- มีแหล่งน้ำธรรมชาติ ประกอบด้วย แม่น้ำตาปี/คลองอิปัน/น้ำตกวังน้ำโตน หมู่ที่ ๙/ ห้วยแม่ชี หมู่ที่ ๗/ สระน้ำบางตึง หมู่ที่ ๔/หอนอ่างทอง หมู่ที่ ๑/คลองหินปูน หมู่ที่ ๑๐

**๘.๒ ป่าไม้**

- ป่าต้นน้ำห้วยแม่ชี หมู่ที่ ๗/ป่าไม้เขาค่าย หมู่ที่ ๗,๙/ป่าชุมชน/ป่าอนุรักษ์ หมู่ที่ ๙

**๙.อื่นๆ**

- ลูกเสือชาวบ้าน ๒ รุ่น จำนวน ๒๑๙ คน
- ไทยอาสาป้องกันชาติ ๑ รุ่น จำนวน ๘๐ คน
- ชุดปฏิบัติการรักษาความสงบเรียบร้อยประจำหมู่บ้าน(ชรบ.) ๑ รุ่น จำนวน ๗๐ คน
- สมาชิกอาสาสมัครป้องกันภัยฝ่ายพลเรือน(อปพร.) จำนวน ๔ รุ่น จำนวน ๕๙ คน

## ส่วนที่ ๒

### ยุทธศาสตร์การพัฒนากองครักษ์ปกครองส่วนท้องถิ่น

#### ๑. ความสัมพันธ์ระหว่างแผนพัฒนาระดับมหภาค

##### (๑) แผนยุทธศาสตร์ชาติ ๒๐ ปี (พ.ศ. ๒๕๖๑ – ๒๕๘๐)

ยุทธศาสตร์ชาติ เป็นเป้าหมายในการพัฒนาประเทศอย่างยั่งยืนตามหลักธรรมาภิบาลเพื่อใช้เป็นกรอบในการจัดทำแผนต่างๆ ให้สอดคล้องและบูรณาการกัน อันจะก่อให้เกิดเป็นพลังผลักดันร่วมกันไปสู่เป้าหมายดังกล่าวตามระยะเวลาที่กำหนดไว้ในยุทธศาสตร์ชาติ ๒๐ ปี (พ.ศ.๒๕๖๑-๒๕๘๐) อันเป็นยุทธศาสตร์ชาติฉบับแรกของประเทศไทยตามรัฐธรรมนูญแห่งราชอาณาจักรไทยซึ่งต้องนำไปสู่การปฏิบัติเพื่อให้ประเทศไทยบรรลุวิสัยทัศน์ “ประเทศไทยมีความมั่นคง มั่งคั่ง ยั่งยืน เป็นประเทศที่พัฒนาแล้ว ด้วยการพัฒนาตามหลักปรัชญาของเศรษฐกิจพอเพียง” โดยการพัฒนาประเทศในช่วงระยะเวลาของยุทธศาสตร์ชาติจะมุ่งเน้นการสร้างสมดุลระหว่างการพัฒนา เศรษฐกิจ สังคม และสิ่งแวดล้อม โดยประกอบด้วย ๖ ยุทธศาสตร์ ได้แก่ด้านความมั่นคง

๑. ด้านการสร้างความสามารถในการแข่งขัน
๒. ด้านการพัฒนาและเสริมสร้างศักยภาพทรัพยากรมนุษย์
๓. ด้านการสร้างโอกาสและความเสมอภาคทางสังคม
๔. ด้านการสร้างการเติบโตบนคุณภาพชีวิตที่เป็นมิตรต่อสิ่งแวดล้อม
๕. ด้านการปรับสมดุลและพัฒนาระบบการบริหารจัดการภาครัฐ

#### วิสัยทัศน์

วิสัยทัศน์ประเทศไทย “ประเทศไทยมีความมั่นคง มั่งคั่ง ยั่งยืน เป็นประเทศพัฒนาแล้ว ด้วยการพัฒนาตามหลักปรัชญาของเศรษฐกิจพอเพียง” หรือเป็นคติพจน์ประจำชาติว่า “มั่นคง มั่งคั่ง ยั่งยืน” เพื่อสนองต่อผลประโยชน์แห่งชาติอันได้แก่ การมีเอกราช อธิปไตย การดำรงอยู่อย่างมั่นคงและยั่งยืนของสถาบันหลักของชาติและประชาชนจากภัยคุกคามทุกรูปแบบ การอยู่ร่วมกันในชาติอย่างสันติสุขเป็นปึกแผ่นมีความมั่นคงทางสังคมท่ามกลางพหุสังคมและการมีเกียรติและศักดิ์ศรีของความเป็นมนุษย์ความเจริญเติบโตของชาติความเป็นธรรมและความอยู่ดีมีสุขของประชาชน ความยั่งยืนของฐานทรัพยากรธรรมชาติสิ่งแวดล้อมความมั่นคงทางพลังงานและอาหาร ความสามารถในการรักษาผลประโยชน์ของชาติภายใต้การเปลี่ยนแปลงของสถานะแวดล้อมระหว่างประเทศและการอยู่ร่วมกันอย่างสันติประสานสอดคล้องกันด้านความมั่นคงในประชาคมอาเซียนและประชาคมโลกอย่างมีเกียรติและศักดิ์ศรี

ความมั่นคง หมายถึง การมีความมั่นคงปลอดภัยจากภัยและการเปลี่ยนแปลงทั้งภายในประเทศและภายนอกประเทศในทุกระดับ ทั้งระดับประเทศ สังคม ชุมชน ครัวเรือน และปัจเจกบุคคล และมีความมั่นคงในทุกมิติ ทั้งมิติทางการทหาร เศรษฐกิจ สังคม สิ่งแวดล้อม และการเมือง เช่น ประเทศมีความมั่นคงในเอกราชและอธิปไตย มีการปกครองระบอบประชาธิปไตยที่มีพระมหากษัตริย์ทรงเป็นประมุข สถาบันชาติศาสนา พระมหากษัตริย์มีความเข้มแข็งเป็นศูนย์กลางและเป็นที่ยึดเหนี่ยวจิตใจของประชาชนมีระบบการเมืองที่มั่นคงเป็นกลไกที่นำไปสู่การบริหารประเทศที่ต่อเนื่องและโปร่งใสตามหลักธรรมาภิบาล สังคมมีความปรองดองและความสามัคคีสามารถผนึกกำลังเพื่อพัฒนาประเทศ ชุมชนมีความเข้มแข็ง ครอบครัวมีความอบอุ่น ประชาชนมีความมั่นคงในชีวิต มีงานและรายได้ที่มั่นคงพอเพียงกับการดำรงชีวิตมีการออมสำหรับวัยเกษียณ ความมั่นคงของอาหาร พลังงาน และน้ำ มีที่อยู่อาศัยและความปลอดภัยในชีวิตทรัพย์สิน

ความมั่งคั่ง หมายถึง ประเทศไทยมีการขยายตัวของเศรษฐกิจอย่างต่อเนื่องและมีความยั่งยืนจนเข้าสู่กลุ่มประเทศรายได้สูง ความเหลื่อมล้ำ ของการพัฒนาลดลง ประชากรมีความอยู่ดีมีสุขได้รับผลประโยชน์จากการพัฒนาอย่างเท่าเทียมกันมากขึ้น และมีการพัฒนาอย่างทั่วถึงทุกภาคส่วนมีคุณภาพชีวิตตามมาตรฐานขององค์การ

สหประชาชาติไม่มีประชาชนที่อยู่ในภาวะความยากจนเศรษฐกิจในประเทศมีความเข้มแข็ง ขณะเดียวกันต้องมีความสามารถในการแข่งขันกับประเทศต่าง ๆ ทั่วโลกและตลาดภายในประเทศเพื่อให้สามารถสร้างรายได้ทั้งจากภายในและภายนอกประเทศตลอดจนมีการสร้างฐานเศรษฐกิจและสังคมแห่งอนาคตเพื่อให้สอดคล้องกับบริบทการพัฒนาที่เปลี่ยนแปลงไป และประเทศไทยมีบทบาทที่สำคัญในเวทีโลก และมีความสัมพันธ์ทางเศรษฐกิจและการค้าอย่างแน่นแฟ้นกับประเทศในภูมิภาคเอเชีย เป็นจุดสำคัญของการเชื่อมโยงในภูมิภาค ทั้งการคมนาคมขนส่ง การผลิต การค้า การลงทุน และการทำธุรกิจ เพื่อให้เป็นพลังในการพัฒนา นอกจากนี้ยังมีความสมบูรณ์ในทุนที่จะสามารถสร้างการพัฒนาต่อเนื่องไปได้ได้แก่ ทุนมนุษย์ทุนทางปัญญาทุนทางการเงิน ทุนที่เป็นเครื่องมือเครื่องจักร ทุนทางสังคม และทุนทรัพยากรธรรมชาติและสิ่งแวดล้อม

ความยั่งยืน หมายถึง การพัฒนาที่สามารถสร้างความเจริญ รายได้และคุณภาพชีวิตของประชาชนให้เพิ่มขึ้นอย่างต่อเนื่อง ซึ่งเป็นการเจริญเติบโตของเศรษฐกิจที่อยู่บนหลักการใช้การรักษาและการฟื้นฟูฐานทรัพยากรธรรมชาติอย่างยั่งยืน ไม่ใช่ทรัพยากรธรรมชาติจนเกินพอดีไม่สร้างมลภาวะต่อสิ่งแวดล้อมจนเกินความสามารถในการรองรับและเยียวยาของระบบนิเวศ การผลิตและการบริโภคเป็นมิตรกับสิ่งแวดล้อม และสอดคล้องกับเป้าหมายการพัฒนาที่ยั่งยืน ทรัพยากรธรรมชาติมีความอุดมสมบูรณ์มากขึ้นและสิ่งแวดล้อมมีคุณภาพดีขึ้น คนมีความรับผิดชอบต่อสังคม มีความเอื้ออาทร เสียสละเพื่อผลประโยชน์ส่วนรวม รัฐบาลมีนโยบายที่มุ่งประโยชน์ส่วนรวมอย่างยั่งยืนและให้ความสำคัญกับการมีส่วนร่วมของประชาชน และทุกภาคส่วนในสังคมยึดถือและปฏิบัติตามหลักปรัชญาของเศรษฐกิจพอเพียงเพื่อการพัฒนาอย่างสมดุล มีเสถียรภาพ และยั่งยืน

## วิสัยทัศน์ประเทศไทย 2580

“ประเทศไทยมีความมั่นคง มั่งคั่ง ยั่งยืน เป็นประเทศพัฒนาแล้ว ด้วยการพัฒนาตามหลักปรัชญาของเศรษฐกิจพอเพียง”

มั่นคง	มั่งคั่ง	ยั่งยืน
<ul style="list-style-type: none"> <li>มีความมั่นคงปลอดภัยภายในและการเปลี่ยนแปลงทั้งภายในประเทศและภายนอกประเทศ และมีความมั่นคงในทุกมิติ ทั้งมิติเศรษฐกิจ สังคม สิ่งแวดล้อม และการเมือง</li> <li>ประเทศไทยมีความมั่นคงในเอกราชและอธิปไตย</li> <li>สังคมมีความโปร่งใสและความสามัคคี ประชาชนมีความมั่นคงในชีวิต มีงานและรายได้ที่มั่นคง มีที่อยู่อาศัยและความปลอดภัยในชีวิตทรัพย์สิน</li> <li>มีความมั่นคงของอาหาร พลังงาน และน้ำ</li> </ul>	<ul style="list-style-type: none"> <li>ประเทศไทยมีการขยายตัวของเศรษฐกิจต่อเนื่อง ยกระดับเข้าสู่ยุคประเทศไทย 4.0 ความเหลื่อมล้ำของการพัฒนาลดลง ประชากรได้รับผลประโยชน์จากการพัฒนาอย่างทั่วถึงมากขึ้น</li> <li>เศรษฐกิจมีความสามารถในการแข่งขันสูง สร้างเศรษฐกิจและสังคมแห่งอนาคต และเป็นจุดสำคัญของการเชื่อมโยงในภูมิภาคทั้งการคมนาคมขนส่ง การผลิต การค้า การลงทุน มีความสมบูรณ์ในทุนที่จะสามารถสร้างการพัฒนาต่อเนื่อง อาทิ ทุนมนุษย์ ทุนทางปัญญา ทุนทางการเงินและทุนอื่นๆ</li> </ul>	<ul style="list-style-type: none"> <li>การพัฒนาที่สามารถสร้างความเจริญได้ และคุณภาพชีวิตของประชาชนอย่างยั่งยืน โดยไม่ใช้ทรัพยากรธรรมชาติเกินขีดความสามารถของสิ่งแวดล้อม มีการผลิตและการบริโภคที่เป็นมิตรกับสิ่งแวดล้อม และสอดคล้องกับกฎระเบียบของประชาคมโลก</li> <li>คนมีความรับผิดชอบต่อสังคม มุ่งประโยชน์ส่วนรวมอย่างยั่งยืน ทุกภาคส่วนในสังคมยึดถือและปฏิบัติตามหลักปรัชญาของเศรษฐกิจพอเพียง</li> </ul>



โดยมีเป้าหมายการพัฒนาประเทศคือ “ประเทศไทยมีความมั่นคง ประชาชนมีความสุข เศรษฐกิจพัฒนาอย่างต่อเนื่อง สังคมเป็นธรรม ฐานทรัพยากรธรรมชาติยั่งยืน” โดยยกระดับศักยภาพของประเทศในหลากหลายมิติ พัฒนาคมนในทุกมิติและในทุกช่วงวัยให้เป็นคนดีเก่ง และมีคุณภาพ สร้างโอกาสและความเสมอภาคทางสังคม สร้างการเติบโตบนคุณภาพชีวิตที่เป็นมิตรกับสิ่งแวดล้อม และมีภาครัฐของประชาชนเพื่อประชาชนและประโยชน์ส่วนรวม โดยการประเมินผลการพัฒนาตามยุทธศาสตร์ชาติประกอบด้วย

- ๑) ความอยู่ดีมีสุขของคนไทยและสังคมไทย
- ๒) ขีดความสามารถในการแข่งขัน การพัฒนาเศรษฐกิจ และการกระจายรายได้
- ๓) การพัฒนาทรัพยากรมนุษย์ของประเทศ
- ๔) ความเท่าเทียมและความเสมอภาคของสังคม
- ๕) ความหลากหลายทางชีวภาพ คุณภาพสิ่งแวดล้อม และความยั่งยืนของทรัพยากรธรรมชาติ
- ๖) ประสิทธิภาพการบริหารจัดการและการเข้าถึงการให้บริการของภาครัฐ

เป้าหมายอนาคตประเทศไทย ปี ๒๕๘๐

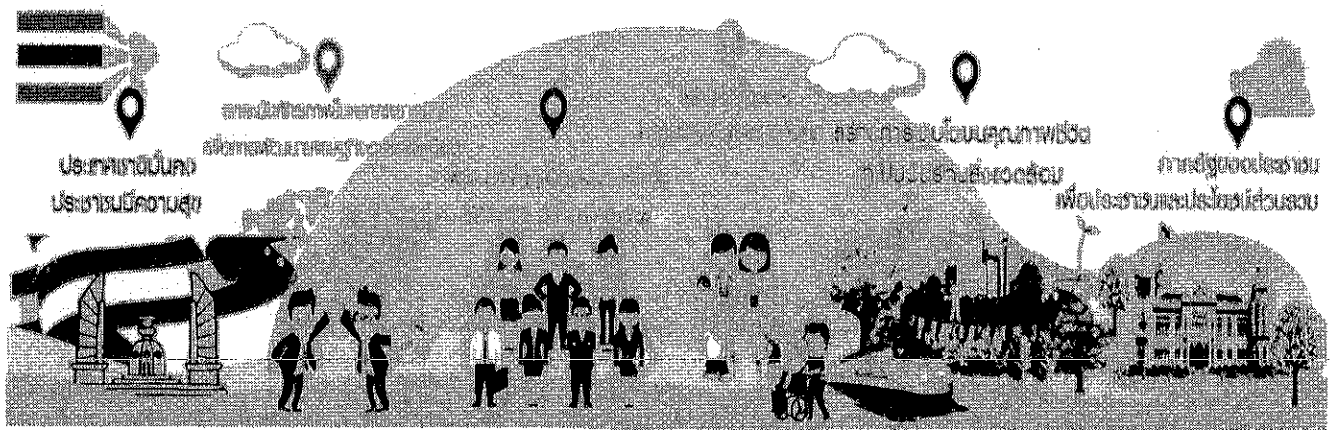
“ประเทศไทยมีความมั่นคง มั่งคั่ง ยั่งยืน เป็นประเทศพัฒนาแล้ว ด้วยการพัฒนาตามปรัชญาของเศรษฐกิจพอเพียง”



 <b>มั่นคง</b>	 <b>มั่งคั่ง</b>	 <b>ยั่งยืน</b>
<ul style="list-style-type: none"> <li>ประเทศไทยมีความมั่นคง มั่งคั่ง ยั่งยืน</li> <li>ประเทศไทยมีความสงบสุขและมีความปลอดภัย</li> <li>ประเทศไทยมีความก้าวหน้าทางเทคโนโลยี</li> <li>ประเทศไทยมีความสามารถในการแข่งขัน</li> <li>ประเทศไทยมีความสามารถในการดึงดูดการลงทุน</li> <li>ประเทศไทยมีความสามารถในการสร้างงานและสร้างรายได้</li> <li>ประเทศไทยมีความสามารถในการแก้ไขปัญหาสังคม</li> <li>ประเทศไทยมีความสามารถในการจัดการทรัพยากรธรรมชาติและสิ่งแวดล้อม</li> <li>ประเทศไทยมีความสามารถในการรับมือกับภัยพิบัติ</li> <li>ประเทศไทยมีความสามารถในการปรับตัวต่อการเปลี่ยนแปลง</li> </ul>	<ul style="list-style-type: none"> <li>ประเทศไทยมีความมั่งคั่ง</li> <li>ประเทศไทยมีความสามารถในการแข่งขัน</li> <li>ประเทศไทยมีความสามารถในการสร้างงานและสร้างรายได้</li> <li>ประเทศไทยมีความสามารถในการดึงดูดการลงทุน</li> <li>ประเทศไทยมีความสามารถในการสร้างนวัตกรรม</li> <li>ประเทศไทยมีความสามารถในการแก้ไขปัญหาสังคม</li> <li>ประเทศไทยมีความสามารถในการจัดการทรัพยากรธรรมชาติและสิ่งแวดล้อม</li> <li>ประเทศไทยมีความสามารถในการรับมือกับภัยพิบัติ</li> <li>ประเทศไทยมีความสามารถในการปรับตัวต่อการเปลี่ยนแปลง</li> </ul>	<ul style="list-style-type: none"> <li>ประเทศไทยมีความยั่งยืน</li> <li>ประเทศไทยมีความสามารถในการจัดการทรัพยากรธรรมชาติและสิ่งแวดล้อม</li> <li>ประเทศไทยมีความสามารถในการรับมือกับภัยพิบัติ</li> <li>ประเทศไทยมีความสามารถในการปรับตัวต่อการเปลี่ยนแปลง</li> <li>ประเทศไทยมีความสามารถในการสร้างงานและสร้างรายได้</li> <li>ประเทศไทยมีความสามารถในการดึงดูดการลงทุน</li> <li>ประเทศไทยมีความสามารถในการสร้างนวัตกรรม</li> <li>ประเทศไทยมีความสามารถในการแก้ไขปัญหาสังคม</li> <li>ประเทศไทยมีความสามารถในการจัดการทรัพยากรธรรมชาติและสิ่งแวดล้อม</li> <li>ประเทศไทยมีความสามารถในการรับมือกับภัยพิบัติ</li> <li>ประเทศไทยมีความสามารถในการปรับตัวต่อการเปลี่ยนแปลง</li> </ul>

ประเด็นยุทธศาสตร์ชาติ

เพื่อให้ประเทศไทยสามารถยกระดับการพัฒนาให้บรรลุตามวิสัยทัศน์ “ประเทศไทยมีความมั่นคง มั่งคั่ง ยั่งยืน เป็นประเทศพัฒนาแล้ว ด้วยการพัฒนาตามหลักปรัชญาของเศรษฐกิจพอเพียง” และเป้าหมาย การพัฒนาประเทศข้างต้น จึงจำเป็นต้องกำหนดยุทธศาสตร์การพัฒนาประเทศระยะยาวที่จะทำให้ประเทศไทยมีความมั่นคงในเอกราชและอธิปไตย มีภูมิคุ้มกันต่อการเปลี่ยนแปลงจากปัจจัยภายในและภายนอกประเทศในทุกมิติทุกรูปแบบและทุกระดับ ภาคเกษตรกรรม ภาคอุตสาหกรรม และภาคบริการของประเทศได้รับการพัฒนายกระดับไปสู่การใช้เทคโนโลยีและนวัตกรรมในการสร้างมูลค่าเพิ่มและพัฒนาเทคโนโลยีที่สำคัญในการขับเคลื่อนเศรษฐกิจใหม่ที่จะสร้างและเพิ่มศักยภาพในการแข่งขันของประเทศ เพื่อยกระดับฐานรายได้ของประชาชนในภาพรวมและกระจายผลประโยชน์ไปสู่ภาคส่วนต่าง ๆ ได้อย่างเหมาะสมคนไทยได้รับการพัฒนาให้เป็นคนดีเก่ง มีวินัย คำนึงถึงผลประโยชน์ส่วนรวมและ

มีศักยภาพในการคิดวิเคราะห์สามารถ “รับรู้ ปรับใช้” เทคโนโลยีใหม่ได้อย่างต่อเนื่อง สามารถเข้าถึงบริการพื้นฐานระบบสวัสดิการ และกระบวนการยุติธรรมได้อย่างเท่าเทียมกันโดยไม่มีใครถูกทิ้งไว้ข้างหลัง

การพัฒนาประเทศในช่วงระยะเวลาของยุทธศาสตร์ชาติจะมุ่งเน้นการสร้างสมดุลระหว่างการพัฒนาความมั่นคง เศรษฐกิจ สังคม และสิ่งแวดล้อม โดยการมีส่วนร่วมของทุกภาคส่วนในรูปแบบ “ประชารัฐ” โดยประกอบด้วย ๖ ยุทธศาสตร์ได้แก่ ยุทธศาสตร์ชาติด้านความมั่นคง ยุทธศาสตร์ชาติด้านการสร้างความสามารถในการแข่งขัน ยุทธศาสตร์ชาติด้านการพัฒนาและเสริมสร้างศักยภาพทรัพยากรมนุษย์ ยุทธศาสตร์ชาติด้านการสร้างโอกาสและความเสมอภาคทางสังคม ยุทธศาสตร์ชาติด้านการสร้างการเติบโตบนคุณภาพชีวิตที่เป็นมิตรกับสิ่งแวดล้อม และยุทธศาสตร์ชาติด้านการปรับสมดุลและพัฒนาระบบการบริหารจัดการภาครัฐโดยแต่ละยุทธศาสตร์มีเป้าหมายและประเด็นการพัฒนาดังนี้

๑. ยุทธศาสตร์ชาติด้านความมั่นคง มีเป้าหมายการพัฒนาที่สำคัญ คือ ประเทศชาติมั่นคง ประชาชนมีความสุข เน้นการบริหารจัดการสภาวะแวดล้อมของประเทศให้มีความมั่นคง ปลอดภัย เอกရာชอธิปไตย และมีความสงบเรียบร้อยในทุกระดับ ตั้งแต่ระดับชาติสังคม ชุมชน มุ่งเน้นการพัฒนาคนเครื่องมือ เทคโนโลยีและระบบฐานข้อมูลขนาดใหญ่ให้มีความพร้อมสามารถรับมือกับภัยคุกคามและภัยพิบัติได้ทุกรูปแบบ และทุกระดับความรุนแรง ควบคู่ไปกับการป้องกันและแก้ไขปัญหาด้านความมั่นคงที่มีอยู่ในปัจจุบัน และที่อาจจะเกิดขึ้นในอนาคต ใช้กลไกการแก้ไขปัญหาแบบบูรณาการทั้งกับส่วนราชการ ภาคเอกชน ประชาสังคม และองค์กรที่ไม่ใช่รัฐ รวมถึงประเทศเพื่อนบ้าน และมิตรประเทศทั่วโลกบนพื้นฐานของหลักธรรมาภิบาล เพื่อเอื้ออำนวยประโยชน์ต่อการดำเนินการของยุทธศาสตร์ชาติด้านอื่น ๆ ให้สามารถขับเคลื่อนไปได้ตามทิศทางและเป้าหมายที่กำหนด

๒. ยุทธศาสตร์ชาติด้านการสร้างความสามารถในการแข่งขัน มีเป้าหมายการพัฒนาที่มุ่งเน้นการยกระดับศักยภาพของประเทศในหลากหลายมิติบนพื้นฐานแนวคิด ๓ ประการ ได้แก่(๑) “ต่อยอดอดีต” โดยมองกลับไปที่รากเหง้าทางเศรษฐกิจ อัตลักษณ์วัฒนธรรม ประเพณีวิถีชีวิตและจุดเด่นทางทรัพยากรธรรมชาติที่หลากหลาย รวมทั้งความได้เปรียบเชิงเปรียบเทียบของประเทศในด้านอื่น ๆ นำมาประยุกต์ผสมผสานกับเทคโนโลยีและนวัตกรรม เพื่อให้สอดคล้องกับบริบทของเศรษฐกิจและสังคมโลกสมัยใหม่ (๒) “ปรับปัจจุบัน” เพื่อปูทางสู่อนาคตผ่านการพัฒนาโครงสร้างพื้นฐานของประเทศในมิติต่าง ๆ ทั้งโครงข่ายระบบคมนาคมและขนส่ง โครงสร้างพื้นฐานวิทยาศาสตร์เทคโนโลยีและดิจิทัล และการปรับสภาพแวดล้อมให้เอื้อต่อการพัฒนาอุตสาหกรรมและบริการอนาคต และ (๓) “สร้างคุณค่าใหม่ในอนาคต” ด้วยการเพิ่มศักยภาพของผู้ประกอบการ พัฒนาคู่มือใหม่รวมถึงปรับรูปแบบธุรกิจ เพื่อตอบสนองต่อความต้องการของตลาดผสมผสานกับยุทธศาสตร์ที่รองรับอนาคตบนพื้นฐานของการต่อยอดอดีตและปรับปัจจุบัน พร้อมทั้งการส่งเสริมและสนับสนุนจากภาครัฐให้ประเทศไทยสามารถสร้างฐานรายได้และการจ้างงานใหม่ ขยายโอกาสทางการค้าและการลงทุนในเวทีโลก ควบคู่ไปกับการยกระดับรายได้และการกินดีอยู่ดีรวมถึงการเพิ่มขึ้นของคนชั้นกลางและลดความเหลื่อมล้ำของคนในประเทศได้ในคราวเดียวกัน

๓. ยุทธศาสตร์ชาติด้านการพัฒนาและเสริมสร้างศักยภาพทรัพยากรมนุษย์ มีเป้าหมายการพัฒนาที่สำคัญเพื่อพัฒนาคนในทุกมิติและในทุกช่วงวัยให้เป็นคนดีเก่ง และมีคุณภาพ โดยคนไทยมีความพร้อมทั้งกาย ใจ สติปัญญา มีพัฒนาการที่รอบด้านและมีสุขภาวะที่ดีในทุกช่วงวัยมีจิตสาธารณะ รับผิดชอบต่อสังคมและผู้อื่น มัธยัสถ์อดออม โอบอ้อมอารีมีวินัย รักชาติศรัทธาและเป็นพลเมืองดีของชาติมีหลักคิดที่ถูกต้อง มีทักษะที่จำเป็นในศตวรรษที่ ๒๑ มีทักษะสื่อสารภาษาอังกฤษและภาษาที่สาม และอนุรักษ์ภาษาท้องถิ่น มีนิสัยรักการเรียนรู้และการพัฒนาตนเองอย่างต่อเนื่องตลอดชีวิต สู้การเป็นคนไทยที่มีทักษะสูง เป็นนวัตกรรม นักคิด ผู้ประกอบการ เกษตรกรยุคใหม่และอื่น ๆ โดยมีสัมมาชีพตามความถนัดของตนเอง

๔. ยุทธศาสตร์ชาติด้านการสร้างโอกาสและความเสมอภาคทางสังคม มีเป้าหมายการพัฒนาที่ให้ความสำคัญกับการดึงเอาพลังของภาคส่วนต่าง ๆ ทั้งภาคเอกชน ประชาสังคม ชุมชนท้องถิ่น มาร่วมขับเคลื่อน โดยการสนับสนุนการรวมตัวของประชาชนในการร่วมคิดร่วมทำเพื่อส่วนรวม การกระจายอำนาจและความรับผิดชอบไปสู่กลไกบริหารราชการแผ่นดินในระดับท้องถิ่นการเสริมสร้างความเข้มแข็งของชุมชนในการจัดการตนเอง และการเตรียมความพร้อมของประชากรไทยทั้งในมิติสุขภาพ เศรษฐกิจ สังคม และสภาพแวดล้อมให้เป็นประชากรที่มีคุณภาพ สามารถพึ่งตนเองและทำประโยชน์แก่ครอบครัว ชุมชน และสังคมให้นานที่สุด โดยรัฐให้หลักประกันการเข้าถึงบริการและสวัสดิการที่มีคุณภาพอย่างเป็นธรรมและทั่วถึง

๕. ยุทธศาสตร์ชาติด้านการสร้างการเติบโตบนคุณภาพชีวิตที่เป็นมิตรกับสิ่งแวดล้อมมีเป้าหมายการพัฒนาที่สำคัญเพื่อนำไปสู่การบรรลุเป้าหมายการพัฒนาที่ยั่งยืนในทุกมิติทั้งด้านสังคม เศรษฐกิจ สิ่งแวดล้อมธรรมชาติและความเป็นหุ้นส่วนความร่วมมือระหว่างกันทั้งภายในและภายนอกประเทศอย่างบูรณาการใช้พื้นที่เป็นตัวตั้งในการกำหนดกลยุทธและแผนงานและการให้ทุกฝ่ายที่เกี่ยวข้องได้เข้ามามีส่วนร่วมในแบบทางตรงให้มากที่สุดเท่าที่จะเป็นไปได้โดยเป็นการดำเนินการบนพื้นฐานการเติบโตร่วมกันไม่ว่าจะเป็นทางเศรษฐกิจ สิ่งแวดล้อม และคุณภาพชีวิตโดยให้ความสำคัญกับการสร้างสมดุลทั้ง ๓ ด้าน อันจะนำไปสู่ความยั่งยืนเพื่อคนรุ่นต่อไปอย่างแท้จริง

๖. ยุทธศาสตร์ชาติด้านการปรับสมดุลและพัฒนาระบบการบริหารจัดการภาครัฐมีเป้าหมายการพัฒนาที่สำคัญเพื่อปรับเปลี่ยนภาครัฐที่ยึดหลัก “ภาครัฐของประชาชนเพื่อประชาชนและประโยชน์ส่วนรวม” โดยภาครัฐต้องมีขนาดที่เหมาะสมกับบทบาทภารกิจ แยกแยะบทบาทหน่วยงานของรัฐที่ทำหน้าที่ในการกำกับหรือในการให้บริการในระบบเศรษฐกิจที่มีการแข่งขันมีสมรรถนะสูงยึดหลักธรรมาภิบาลปรับตัวฉับไวมุ่งผลสัมฤทธิ์และผลประโยชน์ส่วนรวมมีความทันสมัย และพร้อมที่จะปรับตัวให้ทันต่อการเปลี่ยนแปลงของโลกอยู่ตลอดเวลา โดยเฉพาะอย่างยิ่งการนำนวัตกรรมเทคโนโลยีข้อมูลขนาดใหญ่ระบบการทำงานที่เป็นดิจิทัลเข้ามาประยุกต์ใช้อย่างคุ้มค่าและปฏิบัติงานเทียบได้กับมาตรฐานสากล รวมทั้งมีลักษณะเปิดกว้าง เชื่อมโยงถึงกันและเปิดโอกาสให้ทุกภาคส่วนเข้ามามีส่วนร่วมเพื่อตอบสนองความต้องการของประชาชนได้อย่างสะดวก รวดเร็ว และโปร่งใส โดยทุกภาคส่วนในสังคมต้องร่วมกันปลูกฝังค่านิยมความซื่อสัตย์สุจริต ความมั่งคั่งและสร้างจิตสำนึกในการปฏิเสธไม่ยอมรับการทุจริตประพฤติมิชอบอย่างสิ้นเชิง นอกจากนี้กฎหมายต้องมีความชัดเจนมีเพียงเท่าที่จำเป็นมีความทันสมัย มีความเป็นสากล มีประสิทธิภาพ และนำไปสู่การลดความเหลื่อมล้ำและเอื้อต่อการพัฒนา โดยกระบวนการยุติธรรมมีการบริหารที่มีประสิทธิภาพ เป็นธรรมไม่เลือกปฏิบัติและการอำนวยความสะดวกตามหลักนิติธรรม

#### กลไกการขับเคลื่อนกระบวนการพัฒนา

ยุทธศาสตร์ชาติจะเป็นแผนแม่บทหลักในการพัฒนาประเทศเพื่อให้ส่วนราชการและหน่วยงานต่างๆ ใช้เป็นแนวทางในการจัดทำแผนยุทธศาสตร์การพัฒนาประเทศในด้านต่างๆ อาทิ แผนพัฒนาเศรษฐกิจและสังคมแห่งชาติแผนเฉพาะด้านต่างๆ เช่น ด้านความมั่นคง เศรษฐกิจ การศึกษา ศิลปวัฒนธรรม ฯลฯ แผนปฏิบัติการในระดับกระทรวงและในระดับพื้นที่ให้มีความสอดคล้องกันตามห้วงเวลา นอกจากนี้ยุทธศาสตร์ชาติจะใช้เป็นกรอบในการจัดสรรงบประมาณและทรัพยากรอื่นๆ ของประเทศเพื่อขับเคลื่อนการพัฒนาอย่างมีเอกภาพให้บรรลุเป้าหมายโดยจะต้องอาศัยการประสานความร่วมมือจากหลายภาคส่วนภายใต้ระบบประชารัฐคือความร่วมมือของภาครัฐ ภาคเอกชน ภาคประชาชนและประชาสังคมทั้งนี้รัฐธรรมนูญแห่งราชอาณาจักรไทยจะได้มีการกำหนดเกี่ยวกับบทบาทของยุทธศาสตร์ชาติและแนวทางในการนำยุทธศาสตร์ชาติไปสู่การปฏิบัติเพื่อที่ส่วนราชการและหน่วยงานต่างๆ จะสามารถขับเคลื่อนการพัฒนาได้อย่างต่อเนื่องและบูรณาการ



## ปัจจัยความสำเร็จของยุทธศาสตร์ชาติ

๑. **สาระของยุทธศาสตร์ชาติ** กำหนดวิสัยทัศน์ระยะยาวที่ชัดเจนมีการกำหนดเป้าหมายและภาพในอนาคตของประเทศที่ชัดเจนและเป็นที่ยอมรับและยอมรับเป็นเจ้าของร่วมกันสามารถถ่ายทอดเป้าหมายของยุทธศาสตร์ชาติสู่เป้าหมายเฉพาะด้านต่างๆตามระยะเวลาเป็นช่วงๆของหน่วยงานปฏิบัติได้และมีการกำหนดตัวชี้วัดที่สามารถวัดผลสัมฤทธิ์ได้

๒. **ระบบและกฎหมาย** มีกฎหมายรองรับมีกลไกเชื่อมโยงกับแผนพัฒนาเศรษฐกิจและสังคมแห่งชาติ และแผนในระดับต่างๆเพื่อให้ส่วนราชการนายยุทธศาสตร์ชาติไปปฏิบัติรวมทั้งกรอบกฎหมายด้านการจัดสรรงบประมาณให้สามารถระดมทรัพยากรเพื่อผลักดันขับเคลื่อนการดำเนินการตามยุทธศาสตร์ชาติอย่างมี บูรณาการ และกรอบกฎหมายที่จะกำหนดให้การดำเนินการตามยุทธศาสตร์ชาติมีความต่อเนื่องรวมทั้งมีระบบการติดตามและประเมินผลอย่างเป็นระบบในทุกระดับ

๓. **กลไกสู่การปฏิบัติ** มีกลไกที่สอดรับ/สอดคล้อง ตั้งแต่ระดับการจัดทายุทธศาสตร์ การนำไปสู่การปฏิบัติและการติดตามประเมินผลรวมทั้งมีกลไกในการกำกับดูแลบริหารจัดการและการขับเคลื่อนยุทธศาสตร์ชาติสู่การปฏิบัติอย่างมีประสิทธิภาพและหน่วยงานปฏิบัติจะต้องมีความเข้าใจสามารถกำหนดแผนงานโครงการให้สอดคล้องกับเป้าหมายที่กำหนดไว้ในยุทธศาสตร์ชาติ

## (๒) แผนพัฒนาเศรษฐกิจและสังคมแห่งชาติ ฉบับที่ ๑๒

แผนพัฒนาเศรษฐกิจและสังคมแห่งชาติ ฉบับที่ ๑๒ พ.ศ. ๒๕๖๐-๒๕๖๔ ได้น้อมนำหลัก “ปรัชญาเศรษฐกิจพอเพียง” มาเป็นปรัชญานำทางในการพัฒนาประเทศอย่างต่อเนื่องจากแผนพัฒนาเศรษฐกิจและสังคม ฉบับที่ ๙ - ๑๑ เพื่อเสริมสร้างภูมิคุ้มกันและช่วยให้สังคมไทยสามารถยืดหยุ่นอยู่ได้อย่างมั่นคงเกิดภูมิคุ้มกัน และมีการบริหารจัดการความเสี่ยงอย่างเหมาะสมส่งผลให้การพัฒนาประเทศสู่ความสมดุลและยั่งยืนซึ่งเป็นแผนแม่บทหลักของการพัฒนาประเทศ และเป้าหมายการพัฒนาที่ยั่งยืน (Sustainable Development Goals : SDGs) รวมทั้งการปรับโครงสร้างประเทศไทยไปสู่ประเทศไทย ๔.๐ ตลอดจนประเด็นการปฏิรูปประเทศ นอกจากนั้นได้ให้ความสำคัญกับการมีส่วนร่วมของภาคีการพัฒนาทุกภาคส่วนทั้งในระดับกลุ่มอาชีพ ระดับภาค และระดับประเทศในทุกขั้นตอนของแผนฯ อย่างกว้างขวางและต่อเนื่องเพื่อร่วมกันกำหนดวิสัยทัศน์และทิศทางการพัฒนาประเทศ ซึ่งเป็นแผนพัฒนาประเทศในระยะ ๕ ปี (พ.ศ. ๒๕๖๐- ๒๕๖๔) ที่สอดคล้องกับยุทธศาสตร์ชาติ ๒๐ ปี และแผนการปฏิรูปประเทศด้านต่างๆ เพื่อใช้เป็นแผนพัฒนาเศรษฐกิจและสังคมของประเทศ สู่การปฏิบัติอย่างเป็นรูปธรรม ดังนั้น ทิศทางการพัฒนาของแผนพัฒนาฯ ฉบับที่ ๑๒ จึงมุ่งเตรียมความพร้อมและวางรากฐานในการยกระดับประเทศไทยให้เป็นประเทศพัฒนาแล้ว มีความมั่นคง มั่งคั่ง ยั่งยืน ด้วยการพัฒนาตามปรัชญาของเศรษฐกิจพอเพียง โดยมีกรอบวิสัยทัศน์และเป้าหมายอนาคตประเทศไทยในปี ๒๕๘๐ ซึ่งกำหนดไว้ในยุทธศาสตร์ชาติระยะ ๒๐ ปี เป็นกรอบที่แผนพัฒนาฯ ฉบับที่ ๑๒ มุ่งตอบสนองวัตถุประสงค์และเป้าหมายการพัฒนาที่กำหนดภายใต้ระยะเวลา ๕ ปี จึงกำหนดวัตถุประสงค์และเป้าหมายรวมและยุทธศาสตร์การพัฒนาประเทศ ดังนี้

### ๑. วัตถุประสงค์

๑.๑ เพื่อวางรากฐานให้คนไทยเป็นคนที่สมบูรณ์ มีคุณธรรมจริยธรรม มีระเบียบวินัย ค่านิยมที่ดี มีจิตสาธารณะ และมีความสุข โดยมีสุขภาวะและสุขภาพที่ดี ครอบครัวอบอุ่น ตลอดจน เป็นคนเก่งที่มีทักษะความรู้ความสามารถและพัฒนาตนเองได้ตลอดชีวิต

๑.๒ เพื่อให้คนไทยมีความมั่นคงทางเศรษฐกิจและสังคม ได้รับความเป็นธรรมในการเข้าถึง ทรัพยากรและบริการทางสังคมที่มีคุณภาพ ผู้ด้อยโอกาสได้รับการพัฒนาศักยภาพ รวมทั้งชุมชนมีความเข้มแข็งพึ่งพาตนเองได้

๑.๓ เพื่อให้เศรษฐกิจเข้มแข็ง แข่งขันได้ มีเสถียรภาพ และมีความยั่งยืน สร้างความเข้มแข็งของฐาน การผลิตและบริการเติมและขยายฐานใหม่โดยการใช้นวัตกรรมที่เข้มข้นมากขึ้น สร้างความเข้มแข็งของเศรษฐกิจฐานราก และสร้างความมั่นคงทางพลังงาน อาหาร และน้ำ

๑.๔ เพื่อรักษาและฟื้นฟูทรัพยากรธรรมชาติและคุณภาพสิ่งแวดล้อมให้สามารถสนับสนุน การเติบโตที่เป็นมิตรกับสิ่งแวดล้อมและการมีคุณภาพชีวิตที่ดีของประชาชน

๑.๕ เพื่อให้การบริหารราชการแผ่นดินมีประสิทธิภาพ โปร่งใส ทันสมัย และมีการทำงาน เชิงบูรณาการของภาคีการพัฒนา

๑.๖ เพื่อให้มีการกระจายความเจริญไปสู่ภูมิภาคโดยการพัฒนาภาคและเมืองเพื่อรองรับ การพัฒนายกระดับฐานการผลิตและบริการเดิมและขยายฐานการผลิตและบริการใหม่

๑.๗ เพื่อผลักดันให้ประเทศไทยมีความเชื่อมโยง (Connectivity) กับประเทศต่างๆ ทั้งในระดับอนุภูมิภาค ภูมิภาค และนานาชาติได้อย่างสมบูรณ์และมีประสิทธิภาพ รวมทั้งให้ประเทศไทยมีบทบาทนำและ สร้างสรรค์ในด้านการค้า การบริการ และการลงทุนภายใต้กรอบความร่วมมือต่างๆ ทั้งในระดับอนุภูมิภาค ภูมิภาค และโลก

## ๒. เป้าหมายรวม

เพื่อให้เป็นไปตามวัตถุประสงค์ดังกล่าว ได้กำหนดเป้าหมายรวมการพัฒนาของแผนพัฒนาฯ ฉบับที่ ๑๒ ประกอบด้วย

๒.๑ คนไทยมีคุณลักษณะเป็นคนไทยที่สมบูรณ์ มีวินัย มีทัศนคติและพฤติกรรมตามบรรทัดฐานที่ดีของสังคม มีความเป็นพลเมืองตื่นรู้ มีความสามารถในการปรับตัวได้อย่างรู้เท่าทันสถานการณ์มีความรับผิดชอบและทำประโยชน์ต่อส่วนรวม มีสุขภาพกายและใจที่ดี มีความเจริญงอกงามทางจิตวิญญาณมีวิถีชีวิตที่พอเพียง และมีความเป็นไทย

๒.๒ ความเหลื่อมล้ำทางด้านรายได้และความยากจนลดลง เศรษฐกิจฐานรากมีความเข้มแข็ง ประชาชนทุกคนมีโอกาสในการเข้าถึงทรัพยากร การประกอบอาชีพ และบริการทางสังคมที่มีคุณภาพอย่างทั่วถึงและเป็นธรรม กลุ่มที่มีรายได้ต่ำสุดร้อยละ ๔๐ มีรายได้เพิ่มขึ้นอย่างน้อยร้อยละ ๑๕

๒.๓ ระบบเศรษฐกิจมีความเข้มแข็งและแข่งขันได้ โครงสร้างเศรษฐกิจปรับสู่เศรษฐกิจฐาน บริการและดิจิทัล มีผู้ประกอบการรุ่นใหม่และเป็นสังคมผู้ประกอบการ ผู้ประกอบการขนาดกลางและ ขนาดเล็กที่เข้มแข็ง สามารถใช้นวัตกรรมและเทคโนโลยีดิจิทัลในการสร้างสรรค์คุณค่าสินค้าและบริการ มีระบบการผลิตและให้บริการจากฐานรายได้เดิมที่มีมูลค่าเพิ่มสูงขึ้น และมีการลงทุนในการผลิตและบริการ ฐานความรู้ขั้นสูงใหม่ๆ ที่เป็นมิตรกับสิ่งแวดล้อมและชุมชน รวมทั้งกระจายฐานการผลิตและการให้บริการสู่ ภูมิภาคเพื่อลดความเหลื่อมล้ำโดยเศรษฐกิจไทยมีเสถียรภาพและมีอัตราการขยายตัวเฉลี่ยร้อยละ ๕ ต่อปี และมีปัจจัยสนับสนุน อาทิ ระบบโลจิสติกส์ พลังงาน และการลงทุนวิจัยและพัฒนาที่เอื้อต่อการขยายตัวของ ภาคการผลิตและบริการ

๒.๔ ทนทางธรรมชาติและคุณภาพสิ่งแวดล้อมสามารถสนับสนุนการเติบโตที่เป็นมิตรกับสิ่งแวดล้อม มีความมั่นคงทางอาหาร พลังงาน และน้ำ โดยเพิ่มพื้นที่ป่าไม้ให้ได้รับร้อยละ ๔๐ ของพื้นที่ ประเทศเพื่อรักษาความสมดุลของระบบนิเวศ ลดการปล่อยก๊าซเรือนกระจกในภาคพลังงานและขนส่ง ไม่น้อยกว่าร้อยละ ๗ ภายในปี ๒๕๖๓ เทียบกับการปล่อยในกรณีปกติ มีปริมาณหรือสัดส่วนของขยะมูลฝอยที่ได้รับการจัดการอย่างถูกหลักสุขาภิบาลเพิ่มขึ้น และรักษาคุณภาพน้ำและคุณภาพอากาศในพื้นที่วิกฤตให้อยู่ ในเกณฑ์มาตรฐาน

๒.๕ มีความมั่นคงในเอกราชและอธิปไตย สังคมปลอดภัย สามัคคี สร้างภาพลักษณ์ดี และเพิ่มความเชื่อมั่นของนานาชาติต่อประเทศไทย ความขัดแย้งทางอุดมการณ์และความคิดในสังคมลดลง ปัญหาอาชญากรรมลดลง ปริมาณความสูญเสียจากภัยโจรสลัดและการลักลอบขนส่งสินค้าและค่านุญษ์ลดลง มีความพร้อมที่ปกป้องประชาชนจากการก่อการร้ายและภัยพิบัติทางธรรมชาติ ประเทศไทยมีส่วนร่วมในการ กำหนดบรรทัดฐานระหว่างประเทศ เกิดความเชื่อมโยงการขนส่ง โลจิสติกส์ ห่วงโซ่มูลค่า เป็นหุ้นส่วน การพัฒนาที่สำคัญในอนุภูมิภาค ภูมิภาค และโลก และอัตราการเติบโตของมูลค่าการลงทุนและการส่งออก ของไทยในอนุภูมิภาค ภูมิภาค และอาเซียนสูงขึ้น

๒.๖ มีระบบบริหารจัดการภาครัฐที่มีประสิทธิภาพ ทันสมัย โปร่งใส ตรวจสอบได้ กระจายอำนาจและมีส่วนร่วมจากประชาชน บทบาทภาครัฐในการให้บริการซึ่งภาคเอกชนดำเนินการแทนได้ดีกว่าลดลง เพิ่มการใช้ระบบดิจิทัลในการให้บริการ ปัญหาคอร์รัปชันลดลงและการบริหารจัดการขององค์กรปกครองส่วนท้องถิ่นมีอิสระมากขึ้น โดยอันดับประสิทธิภาพภาครัฐที่จัดทำโดยสถาบันการศึกษานานาชาติและ อันดับความยากง่ายในการดำเนินธุรกิจ



ประเทศดีขึ้น การใช้จ่ายภาครัฐและระบบงบประมาณมีประสิทธิภาพสูง ฐานภาษีกว้างขึ้น และดัชนีการรับรู้การทุจริตดีขึ้น รวมถึงมีบุคลากรภาครัฐที่มีความรู้ความสามารถและ ปรับตัวได้ทันกับยุคดิจิทัลเพิ่มขึ้น

### ๓. ยุทธศาสตร์การพัฒนาประเทศ

#### ยุทธศาสตร์ที่ ๑ การเสริมสร้างและพัฒนาศักยภาพทุนมนุษย์

เป้าหมายที่ ๑ คนไทยส่วนใหญ่มีทัศนคติและพฤติกรรมตามบรรทัดฐานที่ดีของสังคม

ตัวชี้วัด ๑.๑ ประชากรอายุ ๑๓ ปีขึ้นไปไม่มีกิจกรรมการปฏิบัติตนที่สะท้อนการมีคุณธรรมจริยธรรมเพิ่มขึ้น

ตัวชี้วัด ๑.๒ คดีอาญามีสัดส่วนลดลง

เป้าหมายที่ ๒ คนในสังคมไทยทุกช่วงวัยมีทักษะ ความรู้ และความสามารถเพิ่มขึ้น

๒.๑ เด็กปฐมวัยมีพัฒนาการเต็มตามศักยภาพ

ตัวชี้วัด ๑ เด็กมีพัฒนาการสมวัยไม่น้อยกว่าร้อยละ ๘๕

๒.๒ เด็กวัยเรียนและวัยรุ่นมีสติปัญญาและความฉลาดทางอารมณ์เพิ่มขึ้น

ตัวชี้วัด ๒ คะแนน IQ เฉลี่ยไม่ต่ำกว่าเกณฑ์มาตรฐาน

ตัวชี้วัด ๓ เด็กร้อยละ ๗๐ มีคะแนน EQ ไม่ต่ำกว่าเกณฑ์มาตรฐาน

๒.๓ วัยแรงงานมีความรู้และทักษะเป็นไปตามความต้องการของตลาดแรงงานและทักษะทางการเงินเหมาะสมกับสภาพแวดล้อมทางเศรษฐกิจ

ตัวชี้วัด ๔ ผู้เรียนในระบบทวิภาคีเพิ่มขึ้นเฉลี่ยร้อยละ ๓๐ ต่อปี

ตัวชี้วัด ๕ ผู้ที่ได้รับการรับรองคุณวุฒิตวิสาขาชีพและผ่านการทดสอบมาตรฐานฝีมือแรงงานแห่งชาติเพิ่มขึ้น

ตัวชี้วัด ๖ การออมส่วนบุคคลต่อรายได้พึงจ่ายใช้สอยเพิ่มขึ้น

๒.๔ ผู้สูงวัยต้นมีงานทำรายได้ที่เหมาะสมกับศักยภาพของผู้สูงอายุ

ตัวชี้วัด ๗ การมีงานทำของผู้สูงอายุ (อายุ ๖๐ - ๖๙ ปี) เพิ่มขึ้น

เป้าหมายที่ ๓ คนไทยมีการศึกษาที่มีคุณภาพตามมาตรฐานสากลและมีความสามารถเรียนรู้ด้วยตนเองอย่างต่อเนื่อง

ตัวชี้วัด ๓.๑ ผลคะแนนสอบ PISA ในแต่ละวิชาไม่ต่ำกว่า ๕๐๐

ตัวชี้วัด ๓.๒ การใช้อินเทอร์เน็ตเพื่อการอ่านหาความรู้เพิ่มขึ้น

ตัวชี้วัด ๓.๓ การอ่านของคนไทยเพิ่มขึ้นเป็นร้อยละ ๘๕

ตัวชี้วัด ๓.๔ แรงงานที่ขอเทียบโอนประสบการณ์และความรู้เพื่อขอรับวุฒิ ปวช. และ ปวส. เพิ่มขึ้นเฉลี่ยร้อยละ ๒๐ ปี

เป้าหมายที่ ๔ คนไทยมีสุขภาวะที่ดีขึ้น

ตัวชี้วัด ๔.๑ ประชากรอายุ ๑๕ - ๗๙ ปีมีภาวะน้ำหนักเกินลดลง

ตัวชี้วัด ๔.๒ การตายจากอุบัติเหตุทางถนนต่ำกว่า ๑๘ คน ต่อประชากรแสนคน

ตัวชี้วัด ๔.๓ ประชาชนเล่นกีฬาและเข้าร่วมกิจกรรมนันทนาการเพิ่มขึ้น

ตัวชี้วัด ๔.๔ อัตราการฆ่าตัวตายสำเร็จต่อประชากรแสนคนลดลง

ตัวชี้วัด ๔.๕ การคลอดในผู้หญิงกลุ่มอายุ ๑๕ - ๑๙ ปี ลดลง

ตัวชี้วัด ๔.๖ ใช้จ่ายสุขภาพทั้งหมดไม่เกินร้อยละ ๕ ของผลิตภัณฑ์มวลรวมในประเทศ

ตัวชี้วัด ๔.๗ ผู้สูงอายุที่อาศัยในบ้านที่มีสภาพแวดล้อมที่เหมาะสมเป็นร้อยละ ๒๐

เป้าหมายที่ ๕ สถาบันทางสังคมมีความเข้มแข็งและมีส่วนร่วมในการพัฒนาประเทศเพิ่มขึ้นโดยเฉพาะสถาบัน

ครอบครัว สถาบันการศึกษา สถาบันทางศาสนา ชุมชน สื่อมวลชน และภาคเอกชน

ตัวชี้วัด ๕.๑ ดัชนีครอบครัวอบอุ่นอยู่ในระดับดีขึ้น

ตัวชี้วัด ๕.๒ ประชากรอายุ ๑๓ ปีขึ้นไปมีการปฏิบัติตามหลักคำสอนทางศาสนาเพิ่มขึ้น

ตัวชี้วัด ๕.๓ ธุรกิจที่เป็นวิสาหกิจเพื่อสังคมเพิ่มขึ้น

<p><b>ยุทธศาสตร์ที่ ๒ การสร้างความเป็นธรรมและลดความเหลื่อมล้ำในสังคม</b></p> <p><b>เป้าหมายที่ ๑</b> ลดปัญหาความเหลื่อมล้ำด้านรายได้ของกลุ่มคนที่มิฐานทางเศรษฐกิจสังคมที่แตกต่างกันและแก้ไขปัญหาความยากจน</p> <p>ตัวชี้วัด ๑.๑ รายได้เฉลี่ยต่อหัวของกลุ่มประชากรร้อยละ ๔๐ ที่มีรายได้ต่ำสุดเพิ่มขึ้นไม่ต่ำกว่าร้อยละ ๑๕ ต่อปี</p> <p>ตัวชี้วัด ๑.๒ ค่าสัมประสิทธิ์ความไม่เสมอภาค (Gini Coefficient) ด้านรายได้ลดลงเหลือ ๐.๔๑ เมื่อสิ้นสุดแผนพัฒนาฯ ฉบับที่ ๑๒</p> <p>ตัวชี้วัด ๑.๓ การถือครองสินทรัพย์ทางการเงินของกลุ่มประชากรร้อยละ ๔๐ ที่มีรายได้ต่ำสุดเพิ่มขึ้น</p> <p>ตัวชี้วัด ๑.๔ สัดส่วนประชากรที่อยู่ใต้เส้นความยากจนลดลงเหลือร้อยละ ๖.๕ ณ สิ้นแผนพัฒนาฯ</p> <p>ตัวชี้วัด ๑.๕ สัดส่วนหนี้สินต่อรายได้ทั้งหมดของครัวเรือนที่ยากจนที่สุด ลดลง</p>
<p><b>เป้าหมายที่ ๒</b> เพิ่มโอกาสการเข้าถึงบริการพื้นฐานทางสังคมของภาครัฐ</p> <p>ตัวชี้วัด ๒.๑ อัตราการเข้าเรียนสุทธิ (ที่ปรับปรุง) ในระดับการศึกษาขั้นพื้นฐานเท่ากับร้อยละ ๙๐ โดยไม่มีความแตกต่างระหว่างกลุ่มนักเรียน/นักศึกษาที่ครอบครัวยากจนทางเศรษฐกิจสังคมและระหว่างพื้นที่</p> <p>ตัวชี้วัด ๒.๒ สัดส่วนนักเรียนที่มีผลสัมฤทธิ์ทางการศึกษาทุกระดับชั้นผ่านเกณฑ์คะแนนร้อยละ ๕๐ มีจำนวนเพิ่มขึ้น และความแตกต่างของคะแนนผลสัมฤทธิ์ระหว่างพื้นที่ และภูมิภาคลดลง</p> <p>ตัวชี้วัด ๒.๓ สัดส่วนแรงงานนอกระบบที่อยู่ภายใต้ประกันสังคม (ผู้ประกันตนตามมาตรา ๔๐) และที่เข้าร่วมกองทุนการออมแห่งชาติต่อกำลังแรงงานเพิ่มขึ้น</p> <p>ตัวชี้วัด ๒.๔ ความแตกต่างของสัดส่วนบุคลากรทางการแพทย์ต่อประชาชนระหว่างพื้นที่ลดลง</p> <p>ตัวชี้วัด ๒.๕ การเข้าถึงกระบวนการยุติธรรมของกลุ่มประชากรที่ยากจนเพิ่มขึ้น</p>
<p><b>เป้าหมายที่ ๓</b> เพิ่มศักยภาพชุมชนและเศรษฐกิจฐานรากให้มีความเข้มแข็ง เพื่อให้ชุมชนพึ่งพาตนเองและได้รับส่วนแบ่งผลประโยชน์ทางเศรษฐกิจมากขึ้น</p> <p>ตัวชี้วัด ๓.๑ สัดส่วนครัวเรือนที่เข้าถึงแหล่งเงินทุนเพิ่มขึ้น</p> <p>ตัวชี้วัด ๓.๒ ดัชนีชุมชนเข้มแข็งเพิ่มขึ้นในทุกภาค</p> <p>ตัวชี้วัด ๓.๓ มูลค่าสินค้าชุมชนเพิ่มขึ้น</p>

<p><b>ยุทธศาสตร์ที่ ๓ การสร้างความเข้มแข็งทางเศรษฐกิจและแข่งขันได้อย่างยั่งยืน</b></p> <p><b>๑. เศรษฐกิจขยายตัวอย่างมีเสถียรภาพและยั่งยืน</b></p> <p><b>เป้าหมายที่ ๑</b> เศรษฐกิจเติบโตได้ตามศักยภาพ ประชาชนมีความเป็นอยู่และคุณภาพชีวิตที่ดีขึ้น</p> <p>ตัวชี้วัด ๑.๑ อัตราการขยายตัวทางเศรษฐกิจเฉลี่ยในช่วงแผนพัฒนาฯ ฉบับที่ ๑๒ ไม่ต่ำกว่าร้อยละ ๕</p> <p>ตัวชี้วัด ๑.๒ รายได้ต่อหัวไม่ต่ำกว่า ๘,๒๐๐ ดอลลาร์ สรอ. ณ สิ้นแผนพัฒนาฯ ฉบับที่ ๑๒ (ปี ๒๕๖๔) และรายได้สุทธิของรัฐบาลต่อมูลค่าผลิตภัณฑ์มวลรวมในประเทศไม่ต่ำกว่าร้อยละ ๑๙.๐</p>
<p><b>เป้าหมายที่ ๒</b> การลงทุนภาครัฐและเอกชนขยายตัวอย่างต่อเนื่อง</p> <p>ตัวชี้วัด ๒.๑ อัตราการขยายตัวของการลงทุนภาครัฐไม่ต่ำกว่าร้อยละ ๑๐ ต่อปี</p> <p>ตัวชี้วัด ๒.๒ อัตราการขยายตัวของการลงทุนภาคเอกชนไม่ต่ำกว่าร้อยละ ๗.๕ ต่อปี</p>
<p><b>เป้าหมายที่ ๓</b> พัฒนาภาคส่งออกให้ขยายตัวและเป็นกลไกสำคัญในการขับเคลื่อนเศรษฐกิจไทย</p> <p>ตัวชี้วัด ๓.๑ อัตราการขยายตัวของมูลค่าการส่งออกเฉลี่ยไม่ต่ำกว่าร้อยละ ๔.๐</p>
<p><b>เป้าหมายที่ ๔</b> เพิ่มผลิตภาพการผลิตของประเทศ</p> <p>ตัวชี้วัด ๔.๑ ผลิตภาพการผลิตของปัจจัยแรงงานไม่ต่ำกว่าร้อยละ ๒.๕ ต่อปี</p> <p>ตัวชี้วัด ๔.๒ ผลิตภาพการผลิตของปัจจัยแรงงานไม่ต่ำกว่าร้อยละ ๒.๕ ต่อปี</p>
<p><b>เป้าหมายที่ ๕</b> รักษาเสถียรภาพของการขยายตัวทางเศรษฐกิจ</p> <p>ตัวชี้วัด ๕.๑ อัตราเงินเฟ้อระยะปานกลางอยู่ที่ร้อยละ ๒.๕ ± ๑.๕</p> <p>ตัวชี้วัด ๕.๒ หนี้สาธารณะคงค้าง ณ สิ้นแผนพัฒนาฯ ฉบับที่ ๑๒ ไม่เกินร้อยละ ๕๕ ของผลิตภัณฑ์มวลรวมในประเทศ</p> <p>ตัวชี้วัด ๕.๓ ดุลบัญชีเดินสะพัดไม่เกินร้อยละ ๒ ต่อผลิตภัณฑ์มวลรวมในประเทศ</p>

<p><b>เป้าหมายที่ ๖</b> เพิ่มการลงทุนจากความร่วมมือภาครัฐและภาคเอกชนในการพัฒนาโครงสร้างพื้นฐานของประเทศ</p> <p>ตัวชี้วัด ๖.๑ การลงทุนจากความร่วมมือภาครัฐและภาคเอกชนในการพัฒนาโครงการโครงสร้างพื้นฐานเฉลี่ยปีละ ๔๗,๐๐๐ ล้านบาท</p>
<p><b>เป้าหมายที่ ๗</b> ประชาชนและผู้ประกอบการเข้าสู่ระบบภาษีมากขึ้น</p> <p>ตัวชี้วัด ๗.๑ จำนวนการยื่นแบบเพื่อชำระภาษีประชาชนและผู้ประกอบการที่เข้าข่ายต้องเสียภาษีเพิ่มขึ้น</p>
<p><b>เป้าหมายที่ ๘</b> ประเทศไทยมีขีดความสามารถในการแข่งขันทางเศรษฐกิจสูงขึ้น</p> <p>ตัวชี้วัด ๘.๑ อันดับความสามารถในการแข่งขันทางเศรษฐกิจของประเทศโดย IMD เลื่อนขึ้นไปอยู่ในกลุ่ม ๑ ใน ๒๕ ของประเทศแรกที่ได้รับการจัดอันดับทั้งหมด</p>
<p><b>๒. การสร้างความเข้มแข็งให้เศรษฐกิจรายสาขา</b></p>
<p><b>เป้าหมายที่ ๑</b> เศรษฐกิจรายสาขาเติบโตอย่างเข้มแข็งและเป็นฐานในการสร้างความเจริญเติบโตทางเศรษฐกิจของประเทศ</p> <p>ตัวชี้วัด ๑.๑ อัตราการขยายตัวของภาคเกษตร อุตสาหกรรม และบริการ (นอกเหนือจากบริการภาครัฐ) ขยายตัวเฉลี่ยไม่ต่ำกว่าร้อยละ ๓,๔.๕ และ ๖ ต่อปี ตามลำดับ</p>
<p><b>เป้าหมายที่ ๒</b> เกษตรกรมีรายได้เงินสดสุทธิทางการเกษตรเพิ่มขึ้นและพื้นที่การทำเกษตรกรรมยั่งยืนเพิ่มขึ้น</p> <p>ต่อเนื่อง</p> <p>ตัวชี้วัด ๒.๑ รายได้เงินสดสุทธิทางการเกษตรเพิ่มขึ้นเป็น ๕๙,๔๖๐ บาทต่อครัวเรือน ในปี ๒๕๖๔</p> <p>ตัวชี้วัด ๒.๒ พื้นที่การทำเกษตรกรรมยั่งยืนเพิ่มขึ้นเป็น ๕,๐๐๐,๐๐๐ ไร่ ในปี ๒๕๖๔</p>
<p><b>เป้าหมายที่ ๓</b> พัฒนาพื้นที่ไปสู่เมืองอุตสาหกรรมนิเวศ</p> <p>ตัวชี้วัด ๓.๑ จำนวนพื้นที่ที่ได้รับการพัฒนาสู่เมืองอุตสาหกรรมนิเวศ จำนวน ๑๕ พื้นที่</p>
<p><b>เป้าหมายที่ ๔</b> ประเทศไทยมีรายได้จากการท่องเที่ยวเพิ่มขึ้นและมีขีดความสามารถในการแข่งขันด้านการท่องเที่ยวสูงขึ้น</p> <p>ตัวชี้วัด ๔.๑ รายได้จากการท่องเที่ยวไม่ต่ำกว่า ๓ ล้านล้านบาท</p> <p>ตัวชี้วัด ๔.๒ อันดับความสามารถในการแข่งขันด้านการท่องเที่ยว (The Travel Tourism Competiveness Index:TTCI) ไม่ต่ำกว่าอันดับที่ ๓๐</p>
<p><b>เป้าหมายที่ ๕</b> วิสาหกิจขนาดกลางและขนาดย่อมมีบทบาทต่อระบบเศรษฐกิจเพิ่มมากขึ้น</p> <p>ตัวชี้วัด ๕.๑ สัดส่วนผลิตภัณฑ์มวลรวมในประเทศของวิสาหกิจขนาดกลางและขนาดย่อมต่อผลิตภัณฑ์มวลรวมในประเทศทั้งประเทศเพิ่มขึ้นไม่น้อยกว่าร้อยละ ๔๕ เมื่อสิ้นสุดแผนพัฒนาฯ ฉบับที่ ๑๒</p>
<p><b>เป้าหมายที่ ๖</b> เพิ่มประสิทธิภาพของภาคการเงินเพื่อให้เป็นกลไกสนับสนุนการพัฒนาทางเศรษฐกิจและสังคม</p> <p>ตัวชี้วัด ๖.๑ อันดับขีดความสามารถในการแข่งขันในภาคการเงินปรับตัวดีขึ้น</p> <p>ตัวชี้วัด ๖.๒ คะแนนทักษะทางการเงินของคนไทยเท่ากับคะแนนเฉลี่ยของโลก</p> <p>ตัวชี้วัด ๖.๓ สัดส่วนการกู้เงินนอกระบบลดลง</p> <p>ตัวชี้วัด ๖.๔ เพิ่มปริมาณการใช้บริการชำระเงินทางอิเล็กทรอนิกส์เป็น ๒๐๐ ครั้ง/ปี/คน</p>

**ยุทธศาสตร์ที่ ๔ การเติบโตที่เป็นมิตรกับสิ่งแวดล้อมเพื่อการพัฒนาที่ยั่งยืน**

**เป้าหมายที่ ๑ รักษา และฟื้นฟูฐานทรัพยากรธรรมชาติ เพิ่มพื้นที่ป่าไม้เพื่อการอนุรักษ์ป่าเศรษฐกิจและป่าชายเลน ลดการสูญเสียความหลากหลายทางชีวภาพ แก้ไขปัญหาการบุกรุกที่ดินของรัฐ และจัดที่ดินทำกินให้ผู้อยากไร้ โดยให้สิทธิร่วม**

ตัวชี้วัด ๑.๑ สัดส่วนพื้นที่ป่าไม้เป็นร้อยละ ๔๐ ของพื้นที่ประเทศ แบ่งเป็นพื้นที่ป่าเพื่อการอนุรักษ์ร้อยละ ๒๕ และพื้นที่ป่าเศรษฐกิจ ร้อยละ ๑๕ พื้นที่ป่าชายเลนเพิ่มจาก ๑.๕๓ ล้านไร่ เป็น ๑.๕๘ ล้านไร่ พื้นที่ปลูกและฟื้นฟูป่าต้นน้ำเพิ่มขึ้น

ตัวชี้วัด ๑.๒ จำนวนชนิดพันธุ์และประชากรของสิ่งมีชีวิตที่อยู่ในภาวะถูกคุกคาม หรือใกล้สูญพันธุ์

ตัวชี้วัด ๑.๓ แผนที่แนวเขตที่ดินของรัฐ (โครงการ One Map) ที่แล้วเสร็จมีการประกาศใช้ และจำนวนพื้นที่จัดที่ดินทำกินให้ชุมชน

**เป้าหมายที่ ๒ สร้างความมั่นคงด้านน้ำ และบริหารจัดการทรัพยากรน้ำทั้งน้ำผิวดินและน้ำใต้ดินให้มีประสิทธิภาพ บริหารจัดการน้ำในระดับลุ่มน้ำให้มีความสมดุล ระหว่างความต้องการใช้น้ำทุกกิจกรรมกับปริมาณน้ำต้นทุน เพื่อแก้ไขปัญหาการขาดแคลนน้ำ และลดจำนวนประชาชนที่ประสบปัญหาจากการขาดแคลนน้ำ ควบคู่กับการเพิ่มประสิทธิภาพการใช้น้ำทั้งภาคการผลิตและการบริโภค ป้องกันและลดความเสียหายจากอุทกภัยและภัยแล้ง**

ตัวชี้วัด ๒.๑ มีระบบประปาหมู่บ้านครบทุกหมู่บ้าน

ตัวชี้วัด ๒.๒ ลุ่มน้ำสำคัญของประเทศ ๒๕ ลุ่มน้ำ มีแผนบริหารจัดการทรัพยากรน้ำอย่างสมดุล ระหว่างความต้องการใช้น้ำกับปริมาณน้ำต้นทุน และมีการแปลงไปสู่การปฏิบัติที่เป็นรูปธรรม

ตัวชี้วัด ๒.๓ ประสิทธิภาพการใช้น้ำในพื้นที่ชลประทานเพิ่มขึ้น

ตัวชี้วัด ๒.๔ ประสิทธิภาพการใช้น้ำทั้งภาคการผลิตและการบริโภคเพิ่มขึ้น

ตัวชี้วัด ๒.๕ พื้นที่และมูลค่าความเสียหายจากอุทกภัยและภัยแล้งมีแนวโน้มลดลง

ตัวชี้วัด ๒.๖ พื้นที่ชลประทานเพิ่มขึ้นปีละ ๓๕๐,๐๐๐ ไร่

**เป้าหมายที่ ๓ สร้างคุณภาพสิ่งแวดล้อมที่ดี ลดมลพิษ และลดผลกระทบต่อสุขภาพของประชาชนและระบบนิเวศ โดยให้ความสำคัญเป็นลำดับแรกกับการจัดการขยะมูลฝอยและของเสียอันตราย พื้นที่คุณภาพแหล่งน้ำสำคัญของประเทศ และแก้ไขปัญหาวิกฤติหมอกควัน**

ตัวชี้วัด ๓.๑ สัดส่วนของขยะมูลฝอยชุมชนได้รับการจัดการอย่างถูกต้องและนำไปใช้ประโยชน์ไม่น้อยกว่าร้อยละ ๗๕ สัดส่วนของเสียอันตรายชุมชนที่ได้รับการกำจัดอย่างถูกต้องไม่น้อยกว่าร้อยละ ๓๐ และกากอุตสาหกรรมอันตรายทั้งหมดเข้าสู่ระบบการจัดการที่ถูกต้อง

ตัวชี้วัด ๓.๒ คุณภาพน้ำของแม่น้ำสายหลักที่อยู่ในเกณฑ์ดีเพิ่มขึ้น

ตัวชี้วัด ๓.๓ คุณภาพอากาศในพื้นที่วิกฤติหมอกควันได้รับการแก้ไขและมีค่าอยู่ในเกณฑ์มาตรฐาน

**เป้าหมายที่ ๔ เพิ่มประสิทธิภาพการลดก๊าซเรือนกระจกและขีดความสามารถในการปรับตัวต่อการเปลี่ยนแปลงสภาพภูมิอากาศ มีกลไกจัดการเพื่อลดผลกระทบจากการเปลี่ยนแปลงสภาพภูมิอากาศในด้านต่างๆ หรือในพื้นที่หรือสาขาที่มีความเสี่ยงจะได้รับผลกระทบสูง**

ตัวชี้วัด ๔.๑ ปริมาณการปล่อยก๊าซเรือนกระจกในภาคพลังงานและคมนาคมขนส่งลดลงไม่น้อยกว่าร้อยละ ๗ ของการปล่อยในกรณีปกติ ภายในปี ๒๕๖๓

ตัวชี้วัด ๔.๒ ต้นทุนการลดการปล่อยก๊าซเรือนกระจกต่อหน่วย (บาทต่อตันคาร์บอนไดออกไซด์เทียบเท่า) มีแนวโน้มลดลง

ตัวชี้วัด ๔.๓ แผนปฏิบัติการการปรับตัวเพื่อรองรับการเปลี่ยนแปลงสภาพภูมิอากาศในรายสาขาที่จำเป็น เช่น การจัดการน้ำ เกษตร สาธารณสุข และป่าไม้

ตัวชี้วัด ๔.๔ การจัดตั้งกลไกภายในประเทศเพื่อสนับสนุนด้านการเงิน เทคโนโลยีและการเสริมสร้างศักยภาพ

**เป้าหมายที่ ๕ เพิ่มประสิทธิภาพการบริหารจัดการเพื่อลดความเสี่ยงจากภัยพิบัติ ความสูญเสียในชีวิตและทรัพย์สินที่เกิดจากสาธารณะภัยลดลง**

ตัวชี้วัด ๕.๑ ระบบพยากรณ์และเตือนภัยล่วงหน้าสำหรับภาคเกษตรและการจัดการภัยพิบัติทางธรรมชาติในพื้นที่เสี่ยงภัย

ตัวชี้วัด ๕.๒ สัดส่วนของพื้นที่เสี่ยงภัยที่ได้รับการจัดตั้งเครือข่ายเฝ้าระวังภัยธรรมชาติ

ตัวชี้วัด ๕.๓ จำนวนผู้เสียชีวิตและมูลค่าความเสียหายจากภัยธรรมชาติ ค่าใช้จ่ายในการชดเชยผู้ได้รับผลกระทบจากภัยพิบัติในพื้นที่เสี่ยงภัยซ้ำซากลดลง

<p><b>ยุทธศาสตร์ที่ ๕ การเสริมสร้างความมั่นคงแห่งชาติเพื่อการพัฒนาประเทศสู่ความมั่นคงและยั่งยืน</b></p> <p><b>เป้าหมายที่ ๑ ปกป้องและเชิดชูสถาบันพระมหากษัตริย์ให้เป็นสถาบันหลักของประเทศ</b>          ตัวชี้วัด ๑.๑ จำนวนกิจกรรมเทิดพระเกียรติและเชิดชูสถาบันพระมหากษัตริย์เพิ่มขึ้น          ตัวชี้วัด ๑.๒ จำนวนกิจกรรมที่มีความเกี่ยวข้องกับโครงการพระราชดำริเพิ่มขึ้น</p> <p><b>เป้าหมายที่ ๒ สังคมมีความสมานฉันท์ผู้เห็นต่างทางความคิดของคนในชาติสามารถอยู่ร่วมกันได้อย่างสันติ ประชาชนมีส่วนร่วมป้องกันแก้ไขปัญหาความมั่นคง</b>          ตัวชี้วัด ๒.๑ ดัชนีความไม่มีเสถียรภาพทางการเมืองลดลง (ดัชนีสันติภาพโลกของ The Institute for Economics and Peace:IPE)          ตัวชี้วัด ๒.๒ จำนวนผู้เสียชีวิตจากความขัดแย้งภายในประเทศลดลง (ดัชนีสันติภาพโลก)          ตัวชี้วัด ๒.๓ จำนวนกิจกรรมที่ประชาชนมีส่วนร่วมป้องกันแก้ไขปัญหาความมั่นคงเพิ่มขึ้น</p> <p><b>เป้าหมายที่ ๓ ประชาชนในจังหวัดชายแดนภาคได้มีความปลอดภัยในชีวิตและทรัพย์สิน มีโอกาสในการศึกษาและการประกอบอาชีพที่สร้างรายได้เพิ่มขึ้น</b>          ตัวชี้วัด ๓.๑ มูลค่าความเสียหายและจำนวนการก่อเหตุร้ายที่มีมูลเหตุจากความไม่สงบลดลง          ตัวชี้วัด ๓.๒ รายได้ครัวเรือนเฉลี่ยต่อคนและจำนวนปีการศึกษาเฉลี่ยในพื้นที่ ๓ จังหวัดชายแดนภาคได้เพิ่มขึ้น          ตัวชี้วัด ๓.๓ จำนวนกิจกรรมสาธารณประโยชน์ที่ประชาชนทุกศาสนาร่วมดำเนินการเพิ่มขึ้น</p>
<p><b>เป้าหมายที่ ๔ ประเทศไทยมีความสัมพันธ์และความร่วมมือด้านความมั่นคงในกลุ่มประเทศสมาชิกอาเซียน มิตรประเทศ และนานาชาติในการป้องกันภัยคุกคามในรูปแบบต่างๆ ควบคู่ไปกับการรักษาผลประโยชน์ของชาติ</b>          ตัวชี้วัด ๔.๑ ดัชนีความสัมพันธ์กับประเทศเพื่อนบ้านเพิ่มขึ้น (ดัชนีสันติภาพโลก)          ตัวชี้วัด ๔.๒ จำนวนคดีที่เกี่ยวข้องกับภัยคุกคามข้ามชาติลดลง          ตัวชี้วัด ๔.๓ จำนวนเหตุการณ์การกระทำผิดกฎหมายทางทะเลลดลง          ตัวชี้วัด ๔.๔ จำนวนคดีที่เกี่ยวข้องกับยาเสพติดลดลง</p>
<p><b>เป้าหมายที่ ๕ ประเทศไทยมีความพร้อมต่อการรองรับภัยคุกคาม ทั้งภัยคุกคามทางทหารและภัย คุกคามอื่นๆ</b>          ตัวชี้วัด ๕.๑ ระยะเวลาในการระดมสรรพกำลังเมื่อเกิดภัยคุกคาม          ตัวชี้วัด ๕.๒ อันดับความเสี่ยงจากการก่อการร้ายต่ำกว่าอันดับที่ ๒๐ ของโลก (ดัชนีความเสี่ยงของโลกของ WEF)          ตัวชี้วัด ๕.๓ อันดับความเสี่ยงจากการโจมตีด้านไซเบอร์/ต่ำกว่าอันดับที่ ๑๐ ของโลก (ดัชนีความปลอดภัยไซเบอร์ของโลก ของ International Telecommunication Union : ITU)</p>
<p><b>เป้าหมายที่ ๖ แผนงานด้านความมั่นคงมีการบูรณาการสอดคล้องกับนโยบายการพัฒนาเศรษฐกิจ สังคม ทรัพยากรธรรมชาติและสิ่งแวดล้อม</b>          ตัวชี้วัด จำนวนแผนงานด้านความมั่นคงที่สอดคล้องกับนโยบายการพัฒนาเศรษฐกิจ สังคม ทรัพยากรธรรมชาติและสิ่งแวดล้อมเพิ่มขึ้น</p>

<p><b>ยุทธศาสตร์ที่ ๖ การบริหารจัดการในภาครัฐ การป้องกันการทุจริตประพฤติมิชอบ และธรรมาภิบาลในสังคมไทย</b></p> <p><b>เป้าหมายที่ ๑ ลดสัดส่วนค่าใช้จ่ายด้านบุคลากร และเพิ่มประสิทธิภาพการบริหารจัดการและการให้บริการของภาครัฐและประสิทธิภาพการประกอบธุรกิจของประเทศ</b>          ตัวชี้วัด ๑.๑ อันดับประสิทธิภาพภาครัฐ จัดทำโดยสถาบันการศึกษานานาชาติ อยู่ในอันดับสองของอาเซียน เมื่อสิ้นสุดแผนพัฒนาฯ ฉบับที่ ๑๒          ตัวชี้วัด ๑.๒ อันดับความยากง่ายในการดำเนินธุรกิจ จัดทำโดยธนาคารโลก อยู่ในอันดับสองของอาเซียน เมื่อสิ้นสุดแผนพัฒนาฯ ฉบับที่ ๑๒</p>
---

ตัวชี้วัด ๑.๓ สัดส่วนค่าใช้จ่ายด้านบุคลากรของภาครัฐต่องบประมาณรายจ่ายประจำปีลดลง
<b>เป้าหมายที่ ๒</b> เพิ่มประสิทธิภาพการบริหารจัดการที่ดีขององค์กรปกครองส่วนท้องถิ่น
ตัวชี้วัด ๒.๑ สัดส่วนองค์กรปกครองส่วนท้องถิ่น ในแต่ละประเภทที่ได้รับรางวัลการบริหารจัดการที่ดีต่อองค์กรปกครองส่วนท้องถิ่นทั้งหมดเพิ่มขึ้น
ตัวชี้วัด ๒.๒ ข้อร้องเรียนและคดีเกี่ยวกับการดำเนินงานขององค์กรปกครองส่วนท้องถิ่นลดลง
<b>เป้าหมายที่ ๓</b> เพิ่มคะแนนดัชนีการรับรู้การทุจริตให้สูงขึ้น
ตัวชี้วัด ระดับคะแนนของดัชนีการรับรู้การทุจริตสูงกว่าร้อยละ ๕๐ เมื่อสิ้นสุดแผนพัฒนาฯ ฉบับที่ ๑๒
<b>เป้าหมายที่ ๔</b> ลดจำนวนการดำเนินคดีกับผู้มิได้กระทำความผิด
ตัวชี้วัด จำนวนคดีที่รัฐดำเนินคดีกับผู้มิได้กระทำความผิดซึ่งต้องชดเชยความเสียหายลดลง

<b>ยุทธศาสตร์ที่ ๗</b> การพัฒนาโครงสร้างพื้นฐานและระบบโลจิสติกส์
<b>เป้าหมายที่ ๑</b> การพัฒนาโครงสร้างพื้นฐานและระบบโลจิสติกส์ในภาพรวม มีเป้าหมายเพื่อลดความเข้มการใช้พลังงาน (Energy Intensity: EI) และลดต้นทุนโลจิสติกส์ของประเทศ
ตัวชี้วัด ๑.๑ สัดส่วนการใช้พลังงานขั้นสุดท้ายต่อผลิตภัณฑ์มวลรวมภายในประเทศลดลงจาก ๘.๒๒ เป็น ๗.๗๐ พันตันเทียบเท่าน้ำมันดิบ/พันล้านบาท ในปี ๒๕๖๔
ตัวชี้วัด ๑.๒ สัดส่วนต้นทุนโลจิสติกส์ลดลงจากร้อยละ ๑๔ เป็นร้อยละ ๑๒ ของผลิตภัณฑ์มวลรวมในประเทศ โดยในส่วนของต้นทุนค่าขนส่งสินค้าต่ำกว่าร้อยละ ๗ ของผลิตภัณฑ์มวลรวมในประเทศ ในปี ๒๕๖๔
<b>เป้าหมายที่ ๒</b> การพัฒนาโครงสร้างพื้นฐานด้านระบบขนส่ง เพื่อเพิ่มปริมาณการขนส่งสินค้าทางรางและทางน้ำ และเพิ่มปริมาณการเดินทางด้วยระบบขนส่งสาธารณะในเขตเมือง รวมทั้งขยายขีดความสามารถในการรองรับปริมาณผู้โดยสารของท่าอากาศยานในกรุงเทพมหานครและท่าอากาศยานในภูมิภาคให้เพียงพอกับความต้องการ
ตัวชี้วัด ๒.๑ สัดส่วนปริมาณการขนส่งสินค้าทางรางต่อปริมาณการขนส่งสินค้าทั้งหมดภายในประเทศ เพิ่มขึ้นจากร้อยละ ๑.๔ เป็นร้อยละ ๔ และสัดส่วนปริมาณการขนส่งสินค้าทางน้ำต่อปริมาณการขนส่งสินค้าทั้งหมดภายในประเทศ เพิ่มขึ้นจากร้อยละ ๑๒ เป็นร้อยละ ๑๕ ในปี ๒๕๖๔
ตัวชี้วัด ๒.๒ สัดส่วนของผู้ใช้ระบบรถไฟฟ้าต่อปริมาณการเดินทางในเขตกรุงเทพมหานครและปริมณฑล จากร้อยละ ๖ เป็นร้อยละ ๑๕ ในปี ๒๕๖๔
ตัวชี้วัด ๒.๓ ความสามารถในการรองรับปริมาณผู้โดยสารโดยรวมของท่าอากาศยานในกรุงเทพมหานครและท่าอากาศยานในภูมิภาคมีเพิ่มขึ้นเป็น ๑๐๐ และ ๔๒ ล้านคนต่อปี ตามลำดับ ในปี ๒๕๖๔
<b>เป้าหมายที่ ๓</b> การพัฒนาระบบโลจิสติกส์ เพื่อให้ประเทศไทยมีความสามารถในการแข่งขันด้านโลจิสติกส์ และการอำนวยความสะดวกทางการค้ามีประสิทธิภาพเพิ่มขึ้น ระบบ National Single Window (NSW) สามารถเชื่อมโยงและแลกเปลี่ยนข้อมูลข้อมูลกระบวนการนำเข้าส่งออกและโลจิสติกส์ด้วยระบบอิเล็กทรอนิกส์แบบไร้กระดาษได้อย่างสมบูรณ์ บุคลากรด้านโลจิสติกส์ได้รับการพัฒนาให้มีผลิตภาพสูงขึ้น รวมทั้งการขนส่งสินค้าผ่านเข้า - ออก ณ ด่านการค้าชายแดนสำคัญที่เชื่อมต่อกับโครงข่ายทางหลักมีประสิทธิภาพมากขึ้น
ตัวชี้วัด ๓.๑ อันดับดัชนีความสามารถในการแข่งขันด้านโลจิสติกส์ และประสิทธิภาพการอำนวยความสะดวกทางการค้าดีขึ้น
ตัวชี้วัด ๓.๒ จำนวนธุรกรรมการให้บริการการนำเข้าและส่งออกด้วยระบบอิเล็กทรอนิกส์เป็นร้อยละ ๑๐๐ ในปี ๒๕๖๔
ตัวชี้วัด ๓.๓ ปริมาณสินค้าที่ผ่านเข้า-ออก ณ ด่านการค้าชายแดนที่สำคัญเพิ่มขึ้นเฉลี่ยไม่น้อยกว่าร้อยละ ๕ ต่อปี
<b>เป้าหมายที่ ๔</b> การพัฒนาด้านพลังงาน เพื่อเพิ่มสัดส่วนการใช้พลังงานทดแทนต่อปริมาณการใช้พลังงานขั้นสุดท้าย และลดการพึ่งพาก๊าซธรรมชาติในการผลิตไฟฟ้า
ตัวชี้วัด ๔.๑ สัดส่วนการใช้พลังงานทดแทนต่อปริมาณการใช้พลังงานขั้นสุดท้ายเพิ่มขึ้นจากร้อยละ ๑๒.๙๔ เป็นร้อยละ ๑๗.๓๔ ในปี ๒๕๖๔
ตัวชี้วัด ๔.๒ สัดส่วนการใช้ก๊าซธรรมชาติในการผลิตไฟฟ้าลดลงจากร้อยละ ๖๕ เป็นร้อยละ ๔๗ ในปี ๒๕๖๔
<b>เป้าหมายที่ ๕</b> การพัฒนาเศรษฐกิจดิจิทัลเพื่อขยายโครงข่ายอินเทอร์เน็ตความเร็วสูงให้ครอบคลุมทั้งทั่วประเทศ และสร้างผู้ประกอบการธุรกิจดิจิทัลรายใหม่เพิ่มขึ้น รวมทั้งพัฒนาระบบความมั่นคง

ปลอดภัยทางไซเบอร์ให้มีประสิทธิภาพและสอดคล้องตามมาตรฐานสากลเพื่อรับมือภัยคุกคามทางออนไลน์

- ตัวชี้วัด ๕.๑ อันดับความพร้อมใช้ของเทคโนโลยีสารสนเทศและการสื่อสาร (Network Readiness Index: NRI) ดีขึ้น
- ตัวชี้วัด ๕.๒ จำนวนหมู่บ้านที่มีอินเทอร์เน็ตความเร็วสูงเข้าถึงเพิ่มขึ้นจากร้อยละ ๓๐ เป็นมากกว่าร้อยละ ๘๕ ในปี ๒๕๖๔
- ตัวชี้วัด ๕.๓ จำนวนผู้ประกอบการธุรกิจดิจิทัลเพิ่มขึ้นไม่น้อยกว่า ๑,๐๐๐ ราย ในปี ๒๕๖๔
- ตัวชี้วัด ๕.๔ จำนวนหน่วยงานภาครัฐมีระบบความมั่นคงปลอดภัยทางไซเบอร์ เพิ่มขึ้นจากร้อยละ ๔๗ เป็นมากกว่าร้อยละ ๘๐ ในปี ๒๕๖๔

#### ยุทธศาสตร์ที่ ๘ การพัฒนาวิทยาศาสตร์ เทคโนโลยี วิจัย และนวัตกรรม

เป้าหมายที่ ๑ เพิ่มความเข้มแข็งด้านวิทยาศาสตร์และเทคโนโลยีของประเทศ

- ตัวชี้วัด ๑.๑ สัดส่วนค่าใช้จ่ายการลงทุนเพื่อกรวิจัยและพัฒนาเพิ่มสู้อยู่ละ ๑.๕ ของผลิตภัณฑ์มวลรวมในประเทศ
- ตัวชี้วัด ๑.๒ สัดส่วนการลงทุนวิจัยและพัฒนาของภาคเอกชนต่อภาครัฐ เพิ่มขึ้นเป็น ๗๐:๓๐
- ตัวชี้วัด ๑.๓ สัดส่วนการลงทุนวิจัยและพัฒนาในอุตสาหกรรมยุทธศาสตร์และเป้าหมายของประเทศ:งานวิจัยพื้นฐานเพื่อสร้าง/สะสมองค์ความรู้ระบบโครงสร้างพื้นฐาน บุคลากร และระบบมาตรฐานเพิ่มขึ้น ๕๕:๒๕:๒๐
- ตัวชี้วัด ๑.๔ จำนวนบุคลากรด้านการวิจัยและพัฒนาเพิ่มขึ้น ๒๕ คนต่อประชากร ๑๐,๐๐๐ คน

เป้าหมายที่ ๒ เพิ่มความสามารถในการประยุกต์ใช้วิทยาศาสตร์ เทคโนโลยี และนวัตกรรมเพื่อยกระดับความสามารถการแข่งขันของภาคการผลิตและบริการ และคุณภาพชีวิตของประชาชน

- ตัวชี้วัด ๒.๑ อันดับความสามารถการแข่งขันโครงสร้างพื้นฐานด้านวิทยาศาสตร์ และด้านเทคโนโลยี จัดโดย IMD อยู่ในระดับ ๑ ใน ๓๐
- ตัวชี้วัด ๒.๒ ผลงานวิจัยและเทคโนโลยีพร้อมใช้ที่ถูกนำไปใช้ในการสร้างมูลค่าเชิงพาณิชย์ให้กับภาคการผลิตและบริการ และภาคธุรกิจ มีจำนวนไม่น้อยกว่าร้อยละ ๓๐ ของผลงานทั้งหมด
- ตัวชี้วัด ๒.๓ มูลค่าการลดหย่อนภาษีเงินได้นิติบุคคลสำหรับค่าใช้จ่ายวิจัยและพัฒนา มีจำนวนเพิ่มขึ้นไม่น้อยกว่าร้อยละ ๒๐ ต่อปี
- ตัวชี้วัด ๒.๔ นวัตกรรมทางสังคมและนวัตกรรมสำหรับผู้สูงอายุและผู้พิการที่ผลิตได้เองภายในประเทศ มีจำนวนเพิ่มขึ้นไม่น้อยกว่า ๑ เท่าตัว

#### ยุทธศาสตร์ที่ ๙ การพัฒนาภาค เมือง และพื้นที่เศรษฐกิจ

เป้าหมายที่ ๑ ลดช่องว่างรายได้ระหว่างภาคและมีการกระจายรายได้ที่เป็นธรรมมากขึ้น

- ตัวชี้วัด ๑.๑ ผลิตภัณฑ์ภาคต่อหัวระหว่างภาคลดลง
- ตัวชี้วัด ๑.๒ สัมประสิทธิ์การกระจายรายได้ระดับภาคลดลง

เป้าหมายที่ ๒ เพิ่มจำนวนเมือง ศูนย์กลางของจังหวัดเป็นเมืองน่าอยู่สำหรับคนทุกกลุ่มในสังคม

- ตัวชี้วัด เมืองศูนย์กลางของจังหวัดที่ได้รับการพัฒนาเป็นเมืองน่าอยู่เพิ่มขึ้น

เป้าหมายที่ ๓ พื้นฐานเศรษฐกิจหลักมีระบบการผลิตที่มีประสิทธิภาพสูงและเป็นมิตรต่อสิ่งแวดล้อม

- ตัวชี้วัด ๓.๑ ค่าเฉลี่ยสารอินทรีย์ระเหยง่ายในพื้นที่อุตสาหกรรมหลักบริเวณมาตาพุดไม่เกินเกณฑ์มาตรฐาน
- ตัวชี้วัด ๓.๒ ข้อร้องเรียนของประชาชนเกี่ยวกับผลกระทบจากการประกอบการในพื้นที่ลดลง

เป้าหมายที่ ๔ เพิ่มมูลค่าการลงทุนในพื้นที่เศรษฐกิจใหม่บริเวณชายแดน

- ตัวชี้วัด ๔.๑ มูลค่าการลงทุนในพื้นที่เศรษฐกิจพิเศษชายแดนเพิ่มขึ้นร้อยละ ๒๐
- ตัวชี้วัด ๔.๒ สถานประกอบการที่จดทะเบียนในพื้นที่เศรษฐกิจใหม่เพิ่มขึ้น

<p><b>ยุทธศาสตร์ที่ ๑๐ ความร่วมมือระหว่างประเทศเพื่อการพัฒนา</b></p> <p><b>เป้าหมายที่ ๑ เครือข่ายการเชื่อมโยงตามแนวระเบียงเศรษฐกิจที่ครอบคลุมและมีการใช้ประโยชน์ได้เต็มศักยภาพ</b></p> <p>ตัวชี้วัด ๑.๑ ความสำเร็จของไทยในการผลักดันให้เกิดโครงข่ายความเชื่อมโยงทางด้านโลจิสติกส์ที่ครอบคลุมทางบก ทางราง ทางน้ำ ทางอากาศ ภายในภูมิภาค เพื่ออำนวยความสะดวก ลดระยะเวลาและต้นทุนในการขนส่ง</p> <p>ตัวชี้วัด ๑.๒ ความสำเร็จของการดำเนินงานภายใต้ความตกลงว่าด้วยการขนส่งข้ามพรมแดนในอนุภูมิภาค ลุ่มแม่น้ำโขง (Cross Border Transport Agreement: CBTA) ณ ด่านชายแดนระหว่างไทยกับประเทศเพื่อนบ้าน</p>
<p><b>เป้าหมายที่ ๒ ระบบห่วงโซ่มูลค่าในอนุภูมิภาคและภูมิภาคอาเซียนเพิ่มขึ้น</b></p> <p>ตัวชี้วัด ๒.๑ ดัชนีย่อยความสามารถในการบริหารจัดการ ณ พรมแดนของประเทศไทย ในดัชนีการอำนวยความสะดวกทางการค้า (Enabling Trade Index)</p> <p>ตัวชี้วัด ๒.๒ มูลค่าสินค้าขั้นกลางที่ผ่านด่านชายแดนระหว่างประเทศ</p> <p>ตัวชี้วัด ๒.๓ มูลค่าการค้าการลงทุนระหว่างไทยกับประเทศในภูมิภาค</p> <p>ตัวชี้วัด ๒.๔ มูลค่าการบริการของผู้ประกอบการไทยในประเทศในภูมิภาค</p>
<p><b>เป้าหมายที่ ๓ ประเทศไทยเป็นฐานเศรษฐกิจ การค้าและการลงทุนที่สำคัญในภูมิภาคอนุภูมิภาคอาเซียนและเอเชีย รวมทั้งมีการพัฒนาส่วนขยายจากแนวระเบียงเศรษฐกิจในอนุภูมิภาคให้ครอบคลุมภูมิภาคอาเซียน เอเชียตะวันออก และเอเชียใต้</b></p> <p>ตัวชี้วัด ๓.๑ ปริมาณการขนส่งสินค้าและบริการเพิ่มขึ้น</p> <p>ตัวชี้วัด ๓.๒ มูลค่าการค้าชายแดนระหว่างไทยกับประเทศในภูมิภาค</p> <p>ตัวชี้วัด ๓.๓ มูลค่าการลงทุนของผู้ประกอบการไทยในประเทศในภูมิภาค</p> <p>ตัวชี้วัด ๓.๔ กฎหมายและระเบียบต่างๆ ได้รับการปรับปรุงให้เอื้อต่อการเป็นศูนย์กลางการผลิต การลงทุนและบริการ</p>
<p><b>เป้าหมายที่ ๔ ประเทศไทยเป็นหุ้นส่วนการพัฒนาที่สำคัญทั้งในระดับ</b></p> <p>ตัวชี้วัด ๔.๑ มูลค่าการให้ความช่วยเหลือของไทยในอนุภูมิภาคและภูมิภาค</p> <p>ตัวชี้วัด ๔.๒ ความสำเร็จของโครงการพัฒนาร่วมกันระหว่างไทยกับประเทศในภูมิภาค</p> <p>ตัวชี้วัด ๔.๓ ความก้าวหน้าในการดำเนินการให้เป็นไปตามเป้าหมายการพัฒนาที่ยั่งยืน</p>

ที่มา : สำนักงานคณะกรรมการพัฒนาการเศรษฐกิจและสังคมแห่งชาติ

### ร่างแผนพัฒนาเศรษฐกิจและสังคมแห่งชาติ ฉบับที่ ๑๓ (พ.ศ. ๒๕๖๖ - ๒๕๗๐)

การดำเนินงานเพื่อขับเคลื่อนการพัฒนาเศรษฐกิจและสังคมของประเทศก่อนที่จะมีการประกาศใช้ยุทธศาสตร์ชาติ ๒๐ ปี (พ.ศ. ๒๕๖๑ - ๒๕๘๐) ได้อาศัยแผนพัฒนาเศรษฐกิจและสังคมแห่งชาติเป็นแผนหลัก เพื่อเป็นกรอบในการวางแผนปฏิบัติราชการและแผนในระดับปฏิบัติต่างรวมถึงการจัดทำค่าของงบประมาณรายจ่ายประจำปีให้มีความสอดคล้องเชื่อมโยงกัน แผนพัฒนาเศรษฐกิจและสังคมแห่งชาติในอดีตที่ผ่านมา จึงมีลักษณะครอบคลุมประเด็นการพัฒนาประเทศในทุกมิติอย่างรอบด้าน (Comprehensive Plan) เพื่อให้หน่วยงานภาครัฐทุกระดับสามารถเชื่อมโยงภารกิจและดำเนินการจัดทำแผนปฏิบัติราชการและค่าของงบประมาณให้เชื่อมโยงสนับสนุนเป้าหมายของแผนฯ การพัฒนาประเทศภายใต้กรอบแผนพัฒนาฯ ที่ผ่านมา จึงให้ความสำคัญกับมิติการพัฒนาประเทศทุกด้านอย่างเท่าเทียมและสมดุลกัน โดยจุดเน้นของแต่ละยุทธศาสตร์การพัฒนาจะมุ่งเน้นการบรรลุเป้าหมายของมิติการพัฒนาแต่ละด้านเป็นหลัก เพื่อมุ่งหมายให้การบรรลุผลตามเป้าหมายของแผนพัฒนาแต่ละมิติในท้ายที่สุดจะบูรณาการผลรวมที่เกิดขึ้นและทำให้ประเทศบรรลุเป้าหมายในภาพใหญ่ภายใต้แผนฯ ที่กำหนดขึ้นได้



เป้าหมายการพัฒนาประเทศ ในระยะของแผนพัฒนาฯ ฉบับที่ ๑๓ (พ.ศ. ๒๕๖๖ – ๒๕๗๐)

สิ่งที่ต้องทำ เพื่อนำไปสู่เป้าหมายดังกล่าว



๑. เศรษฐกิจมูลค่าสูงที่เป็นมิตรต่อสิ่งแวดล้อม โดยรายละเอียดขององค์ประกอบทั้ง ๔ ด้าน และหมุดหมาย มีดังนี้

หมุดหมายที่ ๑ ไทยเป็นประเทศชั้นนำ ด้านสินค้าเกษตรและเกษตรแปรรูปมูลค่าสูง

- มีการปรับโครงสร้างให้มีผลิตภาพและผลตอบแทนสูง
- เกษตรกรเข้าถึงช่องทางการตลาดที่หลากหลาย
- มีโครงสร้างพื้นฐานและสิ่งอำนวยความสะดวก ที่เหมาะสม อาทิ แหล่งน้ำ

และระบบโลจิสติกส์

- เทคโนโลยีชีวภาพได้รับการวิจัยและพัฒนา อย่างต่อเนื่อง

หมุดหมายที่ ๒ ไทยเป็นจุดหมาย ของการท่องเที่ยวที่เน้น คุณค่าและความยั่งยืน

- มีภาพลักษณ์ในฐานะจุดหมายการท่องเที่ยวเน้นคุณค่า และความยั่งยืน
- มีจุดเด่นด้านการท่องเที่ยวรูปแบบเฉพาะ กิจกรรมหลากหลาย เพื่อดึงดูดนักท่องเที่ยวคุณภาพ
- รายได้จากการท่องเที่ยวกระจายสู่เมืองรอง ชุมชน และผู้ประกอบการรายย่อย

หมุดหมายที่ ๓ ไทยเป็นฐานการผลิต ยานยนต์ไฟฟ้าของอาเซียน

- มีการลงทุนพัฒนาเทคโนโลยี นวัตกรรม และทักษะแรงงาน อย่างต่อเนื่อง
- ปริมาณการใช้ยานยนต์ไฟฟ้าภายในประเทศเพิ่มขึ้น และมีสถานีอัดประจุไฟฟ้าที่เพียงพอและ

ครอบคลุม

- มีมาตรการช่วยเหลือผู้ได้รับผลกระทบและแผนรองรับการเปลี่ยนผ่านที่ชัดเจน

หมุดหมาย ๔ ไทยเป็นศูนย์กลางทางการแพทย์ และสุขภาพมูลค่าสูง

- มีชื่อเสียงในการให้บริการทางการแพทย์ขั้นสูง โรคเฉพาะทาง บริการความงามและการส่งเสริมสุขภาพ

ภาวะ

- ลงทุนวิจัยและพัฒนาองค์ความรู้และเทคโนโลยีขั้นสูง
- ระบบสาธารณสุขมีคุณภาพ สามารถจัดสรรทรัพยากรอย่างเพียงพอและเหมาะสม

ต่อผู้รับบริการจากทั้งในและต่างประเทศ

หมุดหมายที่ ๕ ไทยเป็นประตูการค้า การลงทุนและจุดยุทธศาสตร์ ทางโลจิสติกส์ที่สำคัญของภูมิภาค

- กฎระเบียบ กระบวนการนำเข้าส่งออก และข้อตกลงการค้าระหว่างประเทศ ส่งเสริมศักยภาพ เอื้อต่อการดำเนินธุรกิจ และสามารถลดต้นทุนโลจิสติกส์

- โครงสร้างพื้นฐานเชื่อมโยงโครงข่ายเส้นทางคมนาคมขนส่งในอาเซียนไร้รอยต่อ ผู้ประกอบการมีศักยภาพการแข่งขันในระดับสากล

**หมวดหมู่ที่ ๖** ไทยเป็นฐานการผลิต อิเล็กทรอนิกส์อัจฉริยะ และบริการดิจิทัลของอาเซียน

- เทคโนโลยี ความรู้ และนวัตกรรม ทั้งซอฟต์แวร์และดิจิทัลคอนเทนต์ ได้รับการพัฒนาอย่างต่อเนื่อง

- มีโครงสร้างพื้นฐาน และปัจจัยแวดล้อมที่ส่งเสริมการประกอบธุรกิจด้านดิจิทัล

- มีระบบเฝ้าระวังและป้องกันการโจมตีทางไซเบอร์ ประชาชนมีทักษะทางดิจิทัล

## ๒. สังคมแห่งโอกาสและความเสมอภาค

**หมวดหมู่ที่ ๗** ไทยมี SMEs ที่เข้มแข็ง มีศักยภาพสูง และสามารถแข่งขันได้

- การแข่งขันเปิดกว้างและเป็นธรรม ลดความเหลื่อมล้ำระหว่าง SMEs และธุรกิจขนาดใหญ่

- SMEs มีศักยภาพสูง สามารถพัฒนา และใช้เทคโนโลยีเพื่อเพิ่มประสิทธิภาพ

- SMEs มีบทบาทในภาคการส่งออก สามารถเชื่อมโยงกับ GVCs

- วิสาหกิจเพื่อสังคมขยายตัว และวิสาหกิจชุมชนมีศักยภาพ สามารถสร้างมูลค่าเพิ่ม

**หมวดหมู่ที่ ๘** ไทยมีพื้นที่และเมืองหลัก ของภูมิภาคที่มีความเจริญ ทางเศรษฐกิจ ทันสมัย และน่าอยู่

- ความเหลื่อมล้ำเชิงพื้นที่ลดลง ทั้งในด้านเศรษฐกิจและบริการสาธารณะ มีการพัฒนาเศรษฐกิจตามศักยภาพพื้นที่ และเชื่อมโยงระหว่างเมืองและชนบท

- พื้นที่เศรษฐกิจ/เมืองหลักมีโครงสร้างพื้นฐาน ที่รองรับกิจกรรมทางเศรษฐกิจที่เป็นมิตรต่อสิ่งแวดล้อม

- อปท. ชุมชน ภาคเอกชนในพื้นที่ มีศักยภาพและบทบาทในการพัฒนาพื้นที่และเมือง

**หมวดหมู่ที่ ๙** ไทยมีความยากจนข้ามรุ่นลดลง และคนไทยทุกคน มีความคุ้มครองทางสังคมที่เพียงพอเหมาะสม

- คนจนข้ามรุ่นลดลง จากมาตรการช่วยเหลือ แบบมุ่งเป้า และฐานข้อมูลที่สามารถระบุคนจนและปัญหา

- นโยบายการเงินการคลังและกฎหมายส่งเสริม การกระจายรายได้

- ทุกกลุ่มคนสามารถเข้าถึงดิจิทัลได้อย่างทั่วถึง

- เด็กยากจนสามารถเข้าถึงการศึกษา ในระดับที่สูงกว่าการศึกษาภาคบังคับ

- ความคุ้มครองทางสังคมเพียงพอ เหมาะสม

## ๓. วิถีชีวิตที่ยั่งยืน

**หมวดหมู่ที่ ๑๐** ไทยมีเศรษฐกิจหมุนเวียนและสังคมคาร์บอนต่ำ

- ขยะและน้ำเสียได้รับการจัดการที่ถูกต้องและหมุนเวียนกลับไปใช้ประโยชน์มากขึ้น

- พลังงานหมุนเวียนเป็นแหล่งพลังงานหลัก สำหรับการผลิตไฟฟ้าของประเทศ

- ผลิตภัณฑ์ที่มาจากวัสดุเหลือใช้และปล่อยคาร์บอน ในปริมาณต่ำได้รับการสนับสนุน ทั้งในด้านการพัฒนานวัตกรรมการผลิต และการจูงใจผู้บริโภค

**หมวดหมู่ที่ ๑๑** ไทยสามารถลดความเสี่ยง และผลกระทบจาก ภัยธรรมชาติและการเปลี่ยนแปลงสภาพภูมิอากาศ

- พื้นที่ที่มีความเสี่ยงภัยสูงได้รับการจัดการให้มีความเสี่ยงที่ลดลง

- ป่าและพื้นที่ชุ่มน้ำได้รับการอนุรักษ์

- ระบบการจัดการภัยในทุกระดับได้รับการปรับปรุง ให้มีประสิทธิภาพและศักยภาพที่สูงขึ้น

- เป้าหมายการลดความเสี่ยงจากภัยธรรมชาติและสภาพภูมิอากาศเป็นส่วนหนึ่งของการวางแผนพัฒนาพื้นที่

- ทุกภาคส่วนได้รับการพัฒนาขีดความสามารถในการรับมือกับภัยธรรมชาติ

#### ๔. ปัจจัยสนับสนุนการพลิกโฉมประเทศ

หมวดหมายที่ ๑๒ ไทยมีกำลังคนสมรรถนะสูง มุ่งเรียนรู้อย่างต่อเนื่อง ตอบโจทย์การพัฒนาแห่งอนาคต

- ระบบการศึกษามีคุณภาพ สามารถพัฒนาทักษะสำคัญ และเอื้อต่อการสร้างสังคมแห่งการเรียนรู้ตลอดชีวิต

- สถาบันอุดมศึกษาปรับบทบาท ให้สามารถพัฒนาทุนมนุษย์ ในทุกช่วงวัย

- กลไกการพัฒนาฝีมือมีคุณภาพ ทันสมัย ได้มาตรฐาน

- นโยบายการจัดการกำลังคนภายใต้สังคมสูงวัยมีความชัดเจน และระบบฐานข้อมูล

การจัดการกำลังคนมีประสิทธิภาพ

- สถาบันทางสังคมเอื้อต่อการพัฒนาทรัพยากรมนุษย์

หมวดหมายที่ ๑๓ ไทยมีภาครัฐที่มีสมรรถนะสูง

- ภาครัฐบูรณาการ เป็นเอกภาพ

- โครงสร้างภาครัฐมีความยืดหยุ่น และมีความยั่งยืนทางการคลัง

- การบริหารงานภาครัฐและการให้บริการสาธารณะปรับสู่รูปแบบดิจิทัลอย่างเต็มรูปแบบ

- กฎหมาย กฎระเบียบ และมาตรการภาครัฐทันสมัย สนับสนุนการพลิกโฉมประเทศ

- ทุกภาคส่วนมีส่วนร่วมในการพัฒนาและติดตามตรวจสอบการพัฒนาประเทศ

#### ๑๓ หมวดหมาย ๑๓ เศรษฐกิจสร้างคุณค่า สังคมเดินหน้าอย่างยั่งยืน

หมวดหมายที่ ๑ เกษตรและเกษตรแปรรูปมูลค่าสูง

หมวดหมายที่ ๒ การท่องเที่ยวเน้นคุณค่า

หมวดหมายที่ ๓ ฐานการผลิตยานยนต์ไฟฟ้า

หมวดหมายที่ ๔ การแพทย์และสุขภาพแบบครบวงจร

หมวดหมายที่ ๕ ประตุการค้าการลงทุนและโลจิสติกส์

หมวดหมายที่ ๖ อีเล็คทรอนิกส์อัจฉริยะและบริการดิจิทัล

หมวดหมายที่ ๗ SMEs วิสาหกิจชุมชน และวิสาหกิจเพื่อสังคม เติบโตอย่างต่อเนื่อง ยั่งยืน

หมวดหมายที่ ๘ พื้นที่และเมืองมีความเจริญ ทันสมัย และน่าอยู่

หมวดหมายที่ ๙ ความยากจนข้ามรุ่นลดลง และความคุ้มครองทางสังคมเพียงพอ เหมาะสม

หมวดหมายที่ ๑๐ เศรษฐกิจหมุนเวียน และสังคมคาร์บอนต่ำ

หมวดหมายที่ ๑๑ การลดความเสี่ยงจากภัยธรรมชาติและ การเปลี่ยนแปลงสภาพภูมิอากาศ

หมวดหมายที่ ๑๒ กำลังคนที่มีสมรรถนะสูง ตอบโจทย์การพัฒนาแห่งอนาคต

หมวดหมายที่ ๑๓ ภาครัฐสมรรถนะสูง

#### (๓) แผนพัฒนาภาค/แผนพัฒนากลุ่มจังหวัด/แผนพัฒนาจังหวัด

##### ๓.๑ แผนพัฒนาภาคใต้

ภาคใต้มีแหล่งท่องเที่ยวทางทะเลที่มีชื่อเสียงระดับโลก และแหล่งท่องเที่ยวที่มีศักยภาพสามารถสร้างรายได้ให้กับภาคทั้งพื้นที่ตอนในและชายฝั่งทะเลทั้งสองด้าน รวมทั้งมีระบบนิเวศชายฝั่งที่เป็นแหล่งเพาะพันธุ์สัตว์น้ำตามธรรมชาติและเหมาะกับการเพาะเลี้ยงสัตว์น้ำชายฝั่ง ในขณะที่การผลิตภาคเกษตรได้แก่ ยางพาราและปาล์มน้ำมันซึ่งเป็นแหล่งผลิตและแปรรูปที่สำคัญของประเทศยังเป็นแบบดั้งเดิมนอกจากนี้ ภาคใต้มีความได้เปรียบด้านสภาพที่ตั้งทางภูมิศาสตร์ที่อยู่ใกล้เส้นทางการค้าโลก สามารถเชื่อมโยงการพัฒนา กับพื้นที่ภาคอื่นๆ ของประเทศ

รวมทั้งภูมิภาคเอเชียใต้และเอเชียตะวันออกเฉียงใต้ การพัฒนาภาคใต้ควรพัฒนาการท่องเที่ยวให้เป็นมาตรฐานสากล เพื่อรักษาความมีชื่อเสียงของแหล่งท่องเที่ยวระดับโลก พร้อมกับพัฒนาแหล่งท่องเที่ยวที่มีศักยภาพให้เป็นที่รู้จักในระดับนานาชาติใช้เทคโนโลยีและนวัตกรรมในการผลิตและแปรรูปภาคเกษตรควบคู่กับการอนุรักษ์ทรัพยากรธรรมชาติและสิ่งแวดล้อม รวมทั้งพัฒนาการเชื่อมโยงการค้า การลงทุน กับภูมิภาคต่างๆ ของโลก

**เป้าหมายเชิงยุทธศาสตร์** “ภาคใต้เป็นเมืองท่องเที่ยวพักผ่อนตากอากาศระดับโลก เป็นศูนย์กลางผลิตภัณฑื พาราและปาล์มน้ำมันของประเทศ และเมืองเศรษฐกิจเชื่อมโยงการค้าการลงทุนกับภูมิภาคอื่นของโลก”

#### วัตถุประสงค์

๑. เพื่อพัฒนาการท่องเที่ยวของภาคให้เป็นแหล่งท่องเที่ยวคุณภาพชั้นนำของโลก
๒. เพื่อพัฒนาอุตสาหกรรมการแปรรูปยางพารา และปาล์มน้ำมันแห่งใหม่ของภาคและเป็นมิตรกับสิ่งแวดล้อม
๓. เพื่อพัฒนาสินค้าเกษตรและอุตสาหกรรมเกษตรตลอดห่วงโซ่คุณค่าและเป็นมิตรกับสิ่งแวดล้อม
๔. เพื่อพัฒนาโครงสร้างพื้นฐานสนับสนุนการท่องเที่ยว การพัฒนาเขตอุตสาหกรรมและการเชื่อมโยงการค้าโลก
๕. เพื่อพัฒนาพื้นที่เศรษฐกิจใหม่ที่ก่อให้เกิดการกระจายกิจกรรมทางเศรษฐกิจและสร้างโอกาสในการสร้างรายได้ให้แก่ชุมชน

#### เป้าหมาย

๑. อัตราการเจริญเติบโตทางเศรษฐกิจของภาคได้ขยายตัวเพิ่มขึ้น
๒. สัมประสิทธิ์ความไม่เสมอภาค (Gini Coefficient) ในการกระจายรายได้ภาคได้ลดลง

#### ยุทธศาสตร์การพัฒนา

**ยุทธศาสตร์ที่ ๑** พัฒนาการท่องเที่ยวของภาคให้เป็นแหล่งท่องเที่ยวคุณภาพชั้นนำของโลก

##### แนวทางการพัฒนา

๑. ยกกระดับมาตรฐานบริการ และส่งเสริมธุรกิจต่อเนื่องในแหล่งท่องเที่ยวที่มีชื่อเสียงของภาค เช่น ภูเก็ต สมุย พะงัน และหลีเป๊ะ เป็นต้น โดยคำนึงถึงความสามารถในการรองรับของพื้นที่ (Carrying Capacity) อย่างยั่งยืน ด้วยการพัฒนาระบบบริการพื้นฐานและสิ่งอำนวยความสะดวกที่เพียงพอโดยคำนึงถึงมาตรฐานความสะอาดและปลอดภัยของสถานที่ท่องเที่ยว ยกกระดับมาตรฐานบริการการท่องเที่ยว ระบบการป้องกันและรักษาความปลอดภัยนักท่องเที่ยว ควบคู่กับการส่งเสริมธุรกิจบริการต่อเนื่องกับการท่องเที่ยว อาทิ ธุรกิจโรงแรม ร้านอาหาร การผลิตและจำหน่ายสินค้าที่ระลึก และธุรกิจบริการด้านการแพทย์ เช่น ศูนย์บริการการแพทย์ฉุกเฉิน การแพทย์เฉพาะทาง เป็นต้น รวมทั้งประชาสัมพันธ์การท่องเที่ยวและส่งเสริมการตลาดสำหรับนักท่องเที่ยวต่างชาติระดับบน (High End)

๒. พัฒนาและสนับสนุนรูปแบบการท่องเที่ยวเรือสำราญ และการท่องเที่ยวเชิงอาหาร เพื่อการท่องเที่ยวของภาคไปสู่แหล่งท่องเที่ยวชั้นนำระดับโลก โดยการปรับปรุงพิธีตรวคนเข้าเมืองของผู้โดยสารเรือสำราญ การกำหนดมาตรฐานการรักษาความปลอดภัยและเตรียมความพร้อมรองรับ เหตุฉุกเฉิน และการพัฒนาบุคลากรรองรับธุรกิจเรือสำราญ สนับสนุนธุรกิจที่เกี่ยวข้องกับการท่องเที่ยวเรือสำราญและการท่องเที่ยวเชิงอาหาร การเชื่อมโยงกับแหล่งท่องเที่ยวอื่นที่มีศักยภาพ อาทิ การท่องเที่ยวเชิงวัฒนธรรมท้องถิ่น เป็นต้น

รวมทั้งประชาสัมพันธ์และการตลาดการท่องเที่ยววัฒนธรรมและอาหาร อาทิ Food Route และการประชุมสัมมนาด้านอาหาร เป็นต้น

๓. พัฒนาเมืองท่องเที่ยวหลัก (ภูเก็ต) ให้เป็นเมืองอัจฉริยะ (Smart City) และมีระบบขนส่งมวลชน (Monorail) เพื่ออำนวยความสะดวกในการให้บริการนักท่องเที่ยว โดยเร่งรัดพัฒนาระบบขนส่งมวลชน (Monorail) ในจังหวัดภูเก็ต การรักษาสภาพแวดล้อมและการใช้พลังงานทดแทนการพัฒนาระบบข้อมูลการแจ้งเตือนแบบ real time อาทิ การจราจร ปริมาณน้ำ การเตือนภัยภัยพิบัติและการบูรณาการเชื่อมโยง CCTV การพัฒนาและเพิ่มประสิทธิภาพระบบการกำจัดขยะและน้ำเสีย

๔. พัฒนาแหล่งท่องเที่ยวบนบกบริเวณตอนในของภาคเชื่อมโยงกับแหล่งท่องเที่ยวทางทะเลที่มีชื่อเสียง อาทิ เขื่อนรัชชประภา จังหวัดสุราษฎร์ธานี และอุทยานแห่งชาติเขาหลวงจังหวัดนครศรีธรรมราช และแหล่งท่องเที่ยวชายหาดให้เป็นแหล่งท่องเที่ยวแห่งใหม่และมีการเชื่อมโยงโครงข่ายท่องเที่ยวกับแหล่งท่องเที่ยวทางทะเลที่มีชื่อเสียงทั้งด้านตะวันตกและตะวันออกของภาค และเขต The Royal Coast ของภาคกลาง โดยการพัฒนาและปรับปรุงระบบสาธารณูปโภคให้เพียงพอ พัฒนาและปรับปรุงเส้นทางเข้าสู่แหล่งท่องเที่ยวให้มีมาตรฐานและเชื่อมโยงกับแหล่งท่องเที่ยวอื่นๆ ส่งเสริมการมีส่วนร่วมขององค์กรปกครองส่วนท้องถิ่นในการดูแลและป้องกันปัญหาสิ่งแวดล้อมในแหล่งท่องเที่ยว สร้าง route เชื่อมโยงการท่องเที่ยวจัดกิจกรรมส่งเสริมการท่องเที่ยว และการประชาสัมพันธ์แหล่งท่องเที่ยวของภาค

๕. พัฒนารูปแบบการท่องเที่ยวให้มีความหลากหลายเพื่อสร้างมูลค่าเพิ่มให้กับการท่องเที่ยวที่สำคัญของภาค อาทิ ท่องเที่ยวเชิงสุขภาพและสปา (ระนอง กระบี่ สตูล สุราษฎร์ธานี และพัทลุง) ท่องเที่ยวเชิงประวัติศาสตร์และวัฒนธรรม (วัดพระมหาธาตุวรมหาวิหาร จังหวัดนครศรีธรรมราชเมืองเก่า จังหวัดสงขลาและตะกั่วป่า จังหวัดพังงา) และการท่องเที่ยวเชิงอนุรักษ์ (ผลักดัน Satun Geo Park ให้เป็นอุทยานธรณีโลก Global Geo Park) การท่องเที่ยวผจญภัย (พัทลุง นครศรีธรรมราช และสุราษฎร์ธานี) และการท่องเที่ยวเชิงกีฬา โดยการพัฒนา ปรับปรุง บูรณะแหล่งท่องเที่ยวและระบบสาธารณูปโภคที่มีมาตรฐานเหมาะสมตามชนิดของแหล่งท่องเที่ยว พัฒนาระบบขนส่งสาธารณะที่มีความปลอดภัยเข้าสู่แหล่งท่องเที่ยว สร้างการมีส่วนร่วมของชุมชนท้องถิ่นและองค์กรปกครองส่วนท้องถิ่นในการบริหารจัดการแหล่งท่องเที่ยว พัฒนาระบบป้องกันและแก้ไขปัญหาสิ่งแวดล้อมในแหล่งท่องเที่ยว ประชาสัมพันธ์และการเข้าถึงข้อมูลด้านการท่องเที่ยวผ่านระบบการสื่อสารสาธารณะทั้งในและนอกประเทศ

๖. ส่งเสริมการท่องเที่ยวชุมชนให้มีความเข้มแข็งและสอดคล้องกับศักยภาพของพื้นที่ โดยการพัฒนาแหล่งท่องเที่ยวชุมชนที่มีศักยภาพให้มีมาตรฐาน ส่งเสริมให้ชุมชนมีส่วนร่วมในการบริหารจัดการการท่องเที่ยวของชุมชน ยกกระตือรือร้นให้บริการด้านการท่องเที่ยวที่มีมาตรฐานของชุมชน สร้างเครือข่ายการท่องเที่ยวชุมชนให้เชื่อมโยงกับผู้ประกอบการท่องเที่ยวรายใหญ่ ตลอดจนสนับสนุนการพัฒนาเพื่อยกระดับคุณภาพสินค้า OTOP และสินค้าที่ระลึกเพื่อสนับสนุนการท่องเที่ยวชุมชน และเพื่อเป็นแหล่งสร้างงานและกระจายรายได้สู่ท้องถิ่นและชุมชน รวมทั้งการประชาสัมพันธ์การท่องเที่ยวชุมชนผ่านช่องทางที่หลากหลายโดยเฉพาะสื่อออนไลน์ (เว็บไซต์และแอปพลิเคชันต่างๆ)

ยุทธศาสตร์ที่ ๒ พัฒนาอุตสาหกรรมการแปรรูปยางพาราและปาล์มน้ำมันแห่งใหม่ของประเทศ

แนวทางการพัฒนา

๑. พัฒนาเขตอุตสาหกรรมแปรรูปยางพาราขนาดใหญ่-สะเดา ที่ครบวงจรและเป็นมิตรกับสิ่งแวดล้อม โดยเชื่อมโยงกับการพัฒนาเขตเศรษฐกิจพิเศษชายแดนและนิคมอุตสาหกรรมยาง (Rubber City) โดยการส่งเสริมการ

ลงทุนอุตสาหกรรมยางพารา การขยายผลงานวิจัยด้านเทคโนโลยีและนวัตกรรมสู่การผลิตผลิตภัณฑ์ยางพาราปลายน้ำที่มีมูลค่าสูง เช่น การใช้ยางพาราเป็นวัตถุดิบสำหรับผลิตภัณฑ์ที่ใช้ในงานวิศวกรรมหรือใช้ในอุตสาหกรรม (แผ่นยางปูพื้น ยางรองหมอนรองรถไฟ และยางรองคอสะพาน) และวัสดุทางการแพทย์ (วัสดุจัดฟัน และสายน้ำเกลือ) ตลอดจนส่งเสริมการผลิตเฟอร์นิเจอร์จากไม้ยางที่มีการออกแบบที่ทันสมัย เพื่อสร้างมูลค่าเพิ่มให้กับอุตสาหกรรมของภาคและเป็นฐานเศรษฐกิจที่สร้างรายได้ที่ยั่งยืน พัฒนาระบบตลาดยางพารา (ตลาดท้องถิ่น ตลาดกลางยางพารา และตลาดซื้อขายล่วงหน้า) ให้มีความเข้มแข็งและมีระบบการบริหารจัดการได้อย่างมีประสิทธิภาพ เพื่อสามารถใช้เป็นตลาดอ้างอิงที่น่าเชื่อถือของผู้ซื้อ-ขายยางของประเทศและตลาดโลก

๒. พัฒนาเขตอุตสาหกรรมโอเลโอเคมีคอลแบบครบวงจรในจังหวัดกระบี่ สุราษฎร์ธานี และชุมพร เพื่อให้เป็นอุตสาหกรรมใหม่ของภาค และสร้างมูลค่าเพิ่มให้กับน้ำมันปาล์ม รวมทั้งส่งเสริมการผลิตและจัดจำหน่ายผลิตภัณฑ์จากอุตสาหกรรมโอเลโอเคมีคอลในตลาดต่างประเทศ และพัฒนาความร่วมมือในการกำหนดมาตรฐานกลางคุณภาพผลผลิตปาล์มน้ำมันของอาเซียน และกลไกความร่วมมือระหว่างประเทศเพื่อนบ้าน (มาเลเซีย อินโดนีเซีย ไทย) ในฐานะผู้ผลิตน้ำมันปาล์มรายใหญ่ของโลกในการกำหนดมาตรฐานราคาน้ำมันปาล์มเพื่อเพิ่มอำนาจการต่อรองในตลาดโลกและสร้างเสถียรภาพด้านราคา

๓. พัฒนาและสนับสนุนการใช้เทคโนโลยีชีวภาพและนวัตกรรมในการผลิตภาคเกษตร เพื่อเพิ่มประสิทธิภาพการผลิต และพัฒนาคุณภาพผลผลิตให้กับยางพาราและปาล์มน้ำมัน รองรับการพัฒนาอุตสาหกรรมแปรรูปการเกษตรในอนาคต รวมทั้งการแปรรูปผลิตภัณฑ์ใหม่ๆ อาทิ เครื่องสำอาง ยาสมุนไพร เวชสำอาง ผลิตภัณฑ์อาหาร เป็นต้น รวมทั้งการประชาสัมพันธ์และทำการตลาดผลิตภัณฑ์ใหม่ เพื่อเพิ่มช่องทางในการจำหน่ายยางพาราได้มากขึ้น

**ยุทธศาสตร์ที่ ๓ พัฒนาการผลิตสินค้าเกษตรหลักของภาคและสร้างความเข้มแข็ง**

#### **สถาบันเกษตรกร**

##### **แนวทางการพัฒนา**

๑. ยกระดับการผลิตสินค้าเกษตรที่เป็นอัตลักษณ์ที่เหมาะสมกับศักยภาพพื้นที่ของภาค เช่น ข้าว (ข้าวสังข์หยด ข้าวหอมกระดังงา ข้าวเล็บนก) ไม้ผล (กล้วยหอมทอง มะพร้าวทุเรียน มังคุด ส้มโอ) และปศุสัตว์ (โคขุนศรีวิชัย) เพื่อให้เป็นสินค้ามูลค่าสูงและได้มาตรฐานส่งออก โดยการส่งเสริมและสนับสนุนการใช้เทคโนโลยีเข้ามาช่วยในการปรับปรุงการปลูกพืช การบำรุงรักษา การเก็บเกี่ยว และการแปรรูปเพื่อสร้างมูลค่าเพิ่ม รวมทั้ง ส่งเสริมการทำเกษตรแปลงใหญ่ในพื้นที่ที่เหมาะสม (zoning) ส่งเสริมการประกอบธุรกิจออนไลน์ผ่านเครือข่ายการสื่อสารสาธารณะ และเพิ่มช่องทางตลาดในกลุ่มตลาดเฉพาะ (Niche Market)

๒. ยกระดับอุตสาหกรรมการเพาะเลี้ยงกุ้งและสัตว์น้ำชายฝั่งและการทำอุตสาหกรรมประมงทะเลที่ได้มาตรฐานสากล โดยส่งเสริมให้มีการเพาะเลี้ยงที่เป็นมิตรกับสิ่งแวดล้อมการพัฒนากระบวนการผลิตที่มีประสิทธิภาพและมีการบริหารจัดการที่ได้มาตรฐานสุขอนามัยและเป็นไปตามกฎกติกาสากล การส่งเสริมการจัดระเบียบเรือประมงเข้าสู่ระบบการควบคุมได้อย่างถูกต้องต้องมีมาตรการควบคุมและเฝ้าระวังการประมง IUU ที่มีประสิทธิภาพขึ้นไปจนถึงการพัฒนากระบวนการตรวจสอบย้อนกลับ (Traceability) ของสินค้าประมง รวมทั้งส่งเสริมการแปรรูปผลิตภัณฑ์อาหารทะเลที่หลากหลาย ในพื้นที่จังหวัดสุราษฎร์ธานี นครศรีธรรมราช สงขลา และชุมพร

๓. ส่งเสริมการทำเกษตรแบบผสมผสาน เพื่อสร้างความสามารถในการพึ่งพาตนเองและความมั่นคงทางด้านรายได้ให้กับเกษตรกรรายย่อย สามารถใช้ทรัพยากรและปัจจัยการผลิตอย่างคุ้มค่า โดยเฉพาะการทำ

เกษตรและเลี้ยงสัตว์ผสมผสานร่วมกับการปลูกยางพาราปาล์มน้ำมันและไม้ผล หรือพื้นที่ปลูกยางพาราและปาล์ม น้ำมันที่ไม่เหมาะสมให้ผลผลิตต่ำ ส่งเสริมการปลูกพืชพันธุ์ดี (ไม้ผล และพืชผักรวมทั้งพืชเศรษฐกิจอื่น) ที่คำนึงถึงความสอดคล้องกับความต้องการของตลาด โดยการเพิ่มคุณภาพการเกษตรให้ได้มาตรฐานเกษตรอินทรีย์ พัฒนาแหล่งน้ำเพื่อสนับสนุนการทำเกษตรผสมผสาน

๔. ส่งเสริมให้มีการใช้เทคโนโลยีและนวัตกรรมในการผลิตและบริหารจัดการฟาร์มอย่างเป็นระบบ โดยเฉพาะในกลุ่มเกษตรกรรุ่นใหม่เพื่อพัฒนาไปสู่การเป็นเกษตรกรมืออาชีพ (Smart Farmer) โดยสนับสนุนการรวมกลุ่มเกษตรกร การสร้างและพัฒนาความเข้มแข็งขององค์กร/สถาบันเกษตรกรและพัฒนาเครือข่ายวิสาหกิจชุมชนหรือสหกรณ์การเกษตร ส่งเสริมการใช้เทคโนโลยีและนวัตกรรมในการผลิตและบริหารจัดการฟาร์มอย่างเป็นระบบรวมทั้งสนับสนุนการเข้าถึงแหล่งความรู้และแหล่งเงินทุนที่เป็นธรรมและทั่วถึง ยกย่องระดับสินค้าและผู้ประกอบการให้มีความสามารถในการแข่งขัน เชื่อมโยงเครือข่ายในรูปแบบคลัสเตอร์สร้างความเชื่อมโยงธุรกิจชุมชนและ SME ส่งเสริมการพัฒนาธุรกิจ Start up และส่งเสริมการพัฒนา ตามแนวทางประชารัฐ

๕. วางระบบป้องกันและแก้ไขปัญหาความเสื่อมโทรมของทรัพยากรธรรมชาติและสิ่งแวดล้อมที่เป็นฐานปัจจัยการผลิตทางการเกษตรของภาค เพื่อรักษาสมดุลของระบบนิเวศให้เกิดความยั่งยืนอาทิ พื้นที่ป่าที่เป็นแหล่งต้นน้ำ ดิน แหล่งน้ำ ชายฝั่ง รวมทั้งพื้นที่ป่าชายเลน ซึ่งเป็นแหล่งที่อยู่อาศัยและอนุบาลสัตว์น้ำวัยอ่อน โดยอาศัยความร่วมมือของชุมชนในการป้องกันอนุรักษ์และฟื้นฟูทรัพยากรธรรมชาติรวมทั้งการวางระบบป้องกันและแก้ไขปัญหาอุทกภัยในพื้นที่ที่เกิดน้ำท่วมซ้ำซาก อาทิ พัทลุง และนครศรีธรรมราช

#### ยุทธศาสตร์ที่ ๔ พัฒนาโครงสร้างพื้นฐานสนับสนุนการท่องเที่ยว การพัฒนาเขตอุตสาหกรรม และการเชื่อมโยงการค้าโลก

##### แนวทางการพัฒนา

๑. พัฒนาโครงข่ายคมนาคมขนส่งเชื่อมโยงการพัฒนาแหล่งท่องเที่ยวชั้นนำแห่งใหม่กับแหล่งท่องเที่ยวที่มีชื่อเสียง โดยพัฒนาถนนเลียบชายฝั่งทะเลอ่าวไทยสายชุมพร-สุราษฎร์ธานี-นครศรีธรรมราช-สงขลา เชื่อมโยงกับสาย The Royal Coast ของภาคกลาง พัฒนาเส้นทางรถไฟเพื่อสนับสนุนการท่องเที่ยวเชื่อมโยงฝั่งอันดามันและอ่าวไทย อาทิ สายท่าปูน-พังงา-พุนพิน-ดอนสัก สายระนอง-ชุมพร และพัฒนาเส้นทางรถไฟเชื่อมโยงพื้นที่ตอนเหนือ-ใต้ของฝั่งอันดามัน และสายระนอง-พังงา-กระบี่-ตรัง ควบคู่กับการพัฒนาเมืองภูเก็ต เมืองหาดใหญ่ รวมทั้งเมืองศูนย์กลางเศรษฐกิจของภาคให้เป็นเมืองน่าอยู่สามารถรองรับการขยายตัวทางเศรษฐกิจและการท่องเที่ยว

๒. พัฒนาและสนับสนุนท่าเรือสำราญในจังหวัดภูเก็ต ให้เป็นท่าเรือหลัก (Homeport) ของโลก รวมทั้งพัฒนาท่าเรือแวะพัก (Port of Call) และท่าเรือมารีนาให้มีมาตรฐานในแหล่งท่องเที่ยวทางทะเลที่มีศักยภาพของภาค (กระบี่ พังงา และสมุย)

๓. พัฒนาระบบโครงสร้างพื้นฐานสนับสนุนการพัฒนาเขตอุตสาหกรรมแปรรูปยางพาราขนาดใหญ่-สะเดา โดยเร่งรัดการพัฒนาโครงข่ายรถไฟ อาทิ รถไฟฟ้าหาดใหญ่-ปาดังเบซาร์ รถไฟทางคู่ชุมพร-สุราษฎร์ธานี-หาดใหญ่-สงขลา พัฒนาทางหลวงพิเศษ (Motorway) หาดใหญ่-ด่านพรมแดนสะเดาพัฒนาศูนย์กระจายสินค้าทุ่งสง เป็นศูนย์กลางการเชื่อมโยงการขนส่งระบบราง รวมทั้งพัฒนาเมืองรอบสถานีขนส่งระบบรางในเมืองทุ่งสงและเมืองสะเดา (ปาดังเบซาร์) ตลอดจนพัฒนาท่าเรือสงขลาแห่งที่ ๒ เพื่อรองรับการขนส่งสินค้าเชื่อมโยงกับท่าเรือชายฝั่งและท่าเรือหลักทั้งภายในและต่างประเทศ

๔. พัฒนาโครงสร้างพื้นฐานเชื่อมโยงภาคใต้กับเส้นทางการค้าโลก โดยการพัฒนาและปรับปรุงท่าเรือที่มีอยู่ในปัจจุบันให้สามารถใช้ประโยชน์ได้อย่างเต็มศักยภาพ พัฒนาและปรับปรุงสนามบินนานาชาติและสนามบินภายในประเทศ พัฒนาโครงข่ายรถไฟเชื่อมโยงท่าเรือสงขลา ๒ -หาดใหญ่-ปาดังเบซาร์-ปัตเตอร์เวอร์ธ (รัฐปีนัง มาเลเซีย) รวมทั้งพัฒนาโครงข่ายถนนสายหลักเป็น ๔ ช่องจราจร และการพัฒนาโครงข่ายถนนสายรองให้เชื่อมโยงกับถนนสายหลักเพื่อสนับสนุนการขนส่งและกระจายสินค้าจากพื้นที่ตอนในสู่พื้นที่หลักได้อย่างมีประสิทธิภาพ รวมทั้งการพัฒนาาระบบส่งน้ำดิบ โดยการพัฒนาระบบโครงข่ายท่อส่งน้ำ ระบบจำหน่ายน้ำและการเพิ่มประสิทธิภาพระบบส่งน้ำให้เพียงพอเพื่อสนับสนุนปริมาณความต้องการใช้น้ำที่เพิ่มขึ้นและลดผลกระทบจากปัญหาขาดแคลนน้ำในช่วงฤดูแล้ง

#### ยุทธศาสตร์ที่ ๕ อนุรักษ์ ฟื้นฟู และบริหารจัดการทรัพยากรธรรมชาติและสิ่งแวดล้อมอย่างเป็นระบบ เพื่อเป็นฐานการพัฒนาที่ยั่งยืน

##### แนวทางการพัฒนา

๑. เพิ่มประสิทธิภาพการจัดการฐานทรัพยากรให้มีความอุดมสมบูรณ์ โดยเฉพาะทรัพยากรดิน น้ำ ป่าไม้ ประมง และชายฝั่ง เพื่อเป็นปัจจัยการผลิตที่มีประสิทธิภาพ โดยการอนุรักษ์และฟื้นฟูทรัพยากรโดยอาศัยความร่วมมือของชุมชน ส่งเสริมการปลูกป่าชุมชน ป่าชายเลน การปลูกไม้เศรษฐกิจการรักษาระบบนิเวศทางทะเล อนุรักษ์ฟื้นฟูสัตว์น้ำบริเวณป่าชายเลน และการป้องกันการกัดเซาะชายฝั่งโดยใช้เทคโนโลยีและรูปแบบที่เหมาะสมกับแต่ละสภาพพื้นที่ และการจัดระเบียบและกำหนดกิจกรรมทางเศรษฐกิจและสิ่งปลูกสร้างบริเวณพื้นที่ชายฝั่งทะเลเพื่อลดผลกระทบต่อกรกัดเซาะบริเวณชายฝั่ง รวมทั้งจัดการฐานข้อมูลเพื่อการวางแผนทางการเกษตรที่เหมาะสม และระบบข้อมูลสารสนเทศเพื่อเฝ้าระวังและติดตามสถานการณ์ด้านทรัพยากรธรรมชาติและสิ่งแวดล้อม

๒. วางระบบป้องกันและแก้ไขปัญหาการบริหารจัดการน้ำอย่างเป็นระบบ โดยนำเทคโนโลยีมาใช้ในการจัดทำระบบการจัดการน้ำเชิงลุ่มน้ำที่ทันสมัย จัดทำข้อมูลสารสนเทศด้านน้ำเพื่อแก้ไขปัญหาภัยแล้งและอุทกภัยในพื้นที่ที่เกิดน้ำท่วมซ้ำซาก อาทิ พัทลุง และนครศรีธรรมราชรวมทั้งจัดหาน้ำเพื่อชุมชนชนบทและน้ำเพื่อการบริโภคอุปโภคและการเกษตรที่เพียงพอ ตลอดจนการพัฒนาาระบบสำรองและกักเก็บน้ำ และระบบส่งน้ำดิบ โดยการพัฒนาระบบโครงข่ายท่อส่งน้ำ ระบบจำหน่ายน้ำ และการเพิ่มประสิทธิภาพระบบส่งน้ำให้เพียงพอ เพื่อสนับสนุนปริมาณความต้องการใช้น้ำที่เพิ่มขึ้นในเขตเมืองเพื่อการอยู่อาศัย พาณิชยกรรม และบริการและลดผลกระทบจากปัญหาขาดแคลนน้ำในช่วงฤดูแล้ง

๓. ส่งเสริมการใช้พลังงานทดแทนและเพิ่มประสิทธิภาพการใช้พลังงานเพื่อสร้างความมั่นคงด้านพลังงาน โดยส่งเสริมการใช้พลังงานจากธรรมชาติ อาทิ ลม แสงแดด ชีวมวล (จากวัสดุเหลือใช้ทางการเกษตร) และส่งเสริมให้เอกชนเข้ามาร่วมลงทุนในสาขาพลังงาน โดยใช้รูปแบบการร่วมลงทุนระหว่างภาครัฐและเอกชน (Public Private Partnership: PPP) รวมทั้งส่งเสริมให้ภาคประชาชนเข้ามามีส่วนร่วมในการดำเนินงาน และส่งเสริมการใช้เทคโนโลยีการผลิตที่ประหยัดพลังงานให้กับผู้ประกอบการ การให้ความรู้กับประชาชนในการใช้พลังงานอย่างมีประสิทธิภาพ

๔. บริหารจัดการและแก้ไขปัญหาสิ่งแวดล้อมอย่างเป็นระบบ โดยการลงทุนในโครงสร้างพื้นฐานด้านการจัดการมลพิษ อาทิ ระบบรวบรวมและบำบัดน้ำเสีย และระบบกำจัดขยะมูลฝอยที่เหมาะสม การให้ความรู้การจัดการขยะตั้งแต่ต้นทางจนถึงปลายทาง ควบคู่กับการสร้างจิตสำนึกให้กับประชาชนทุกวัยทั้งในและนอกระบบการศึกษา รมรณรงค์การบริโภคที่เป็นมิตรกับสิ่งแวดล้อมเพื่อลดปริมาณการเกิดของเสียส่งเสริม และเข้มงวดการดำเนินการ ๓ R (Reduce Reuse Recycle) ทั้งในระดับท้องถิ่น และชุมชน ส่งเสริมระบบบริหารจัดการสิ่งแวดล้อมที่



ปลายทางอย่างเหมาะสม เช่น การใช้ระบบผังกลบที่ถูกหลักวิชาการ การแปลงขยะเป็นพลังงาน เป็นต้น สนับสนุนการนำเทคโนโลยีมาใช้ในการควบคุมและแก้ไขปัญหาสิ่งแวดล้อม และสนับสนุนท้องถิ่นและชุมชนในการจัดการสิ่งแวดล้อมด้วยมาตรการจูงใจ ทั้งมาตรการทางภาษีและมาตรการสนับสนุนงบประมาณ

### ยุทธศาสตร์ที่ ๖ พัฒนาพื้นที่ระเบียงเศรษฐกิจภาคใต้อย่างยั่งยืน

#### แนวทางการพัฒนา

๑. พัฒนาประตูการค้าฝั่งตะวันตก (Western Gateway) โดยการเพิ่มประสิทธิภาพโครงสร้างพื้นฐานการขนส่งและระบบโลจิสติกส์ที่มีในปัจจุบันและพัฒนาเพิ่มเติมเพื่อเชื่อมโยงฝั่งอ่าวไทยฝั่งอันดามัน-ประเทศแถบเอเชียใต้ ให้สามารถเดินทางและขนส่งสินค้าผ่านเส้นทางประตูเศรษฐกิจด้านตะวันตกของประเทศไทยได้อย่างต่อเนื่องไร้รอยต่อ ส่งเสริมระบบการขนส่งและโลจิสติกส์ให้ได้มาตรฐานสากล และศึกษาความเชื่อมโยงทางเศรษฐกิจทั้งด้านการผลิต การค้า การลงทุน โดยให้ความสำคัญกับการพัฒนาท่าเรือจังหวัดระนอง และการเชื่อมโยงเส้นทางรถไฟระหว่างชุมพร-ระนอง ที่จะสนับสนุนให้เกิดการใช้ประโยชน์จากท่าเรือระนองให้เป็น Western Gateway

๒. พัฒนาประตูการท่องเที่ยวอ่าวไทยและอันดามัน (Royal Coast & Andaman Route) โดยพัฒนาการท่องเที่ยวเชื่อมโยงฝั่งอ่าวไทยและอันดามันตามแนวประจวบคีรีขันธ์-ชุมพร-ระนองเมียนมา ควบคู่กับการพัฒนาเส้นทางท่องเที่ยวและสนับสนุนกิจกรรมกระตุ้นการท่องเที่ยวเชื่อมโยงทั้งสองฝั่งทะเล รวมทั้งการพัฒนาโครงข่ายคมนาคมทั้งทางบกและทางอากาศ และสิ่งอำนวยความสะดวกด้านการท่องเที่ยว มุ่งเน้นรูปแบบการท่องเที่ยวเชิงนิเวศที่มีคุณภาพและมาตรฐานเชื่อมโยงแหล่งท่องเที่ยวชายฝั่งทะเลของจังหวัดชุมพรกับ Royal Coast และเชื่อมโยงเส้นทางท่องเที่ยวสู่แหล่งน้ำแร่และเกาะต่าง ๆ ของจังหวัดระนองและประเทศเมียนมา

๓. พัฒนาอุตสาหกรรมฐานชีวภาพและการแปรรูปการเกษตรมูลค่าสูง (Bio-Based & Processed Agricultural Products) โดยสนับสนุนการนำเทคโนโลยีสมัยใหม่มาใช้ในการผลิต ส่งเสริมการวิจัย และพัฒนา เพื่อสร้างมูลค่าเพิ่มให้กับสินค้าทางการเกษตร โดยเน้นการวิจัยและพัฒนาเพื่อต่อยอดจากการผลิตน้ำมันปาล์มในจังหวัดสุราษฎร์ธานี นครศรีธรรมราช และจังหวัดใกล้เคียง (กระบี่ และชุมพร) ไปสู่ผลิตภัณฑ์ที่มีมูลค่าสูงขึ้น อาทิ Phase Change Material (PCM) และ Nutritional Foods พัฒนาต่อยอดอุตสาหกรรมยางพาราและการแปรรูปอาหารและพืชเศรษฐกิจสำคัญอื่นๆ ผ่านการสร้างร่วมมือระหว่างภาคเอกชนและสถาบันการศึกษากำหนดเขตพื้นที่และสิทธิประโยชน์สำหรับการพัฒนาอุตสาหกรรมฐานชีวภาพที่ชัดเจน เพื่อดึงดูดการลงทุนของภาคเอกชน ส่งเสริมการพัฒนาบุคลากรด้านวิทยาศาสตร์ และเทคโนโลยี

๔. การอนุรักษ์ทรัพยากรธรรมชาติ การส่งเสริมวัฒนธรรม และการพัฒนาเมืองน่าอยู่ (Green Culture & Livable Cities) ในพื้นที่จังหวัดชุมพร ระนอง สุราษฎร์ธานี และนครศรีธรรมราช โดยเน้นกรอบการเป็นเมืองที่มีความน่าอยู่สำหรับคนทุกกลุ่ม และยังคงรักษาอัตลักษณ์ของพื้นที่ รวมทั้งอนุรักษ์ และฟื้นฟูทรัพยากรธรรมชาติทางทะเล ป่าไม้ และป่าชายเลน เพื่อให้เกิดการพัฒนาที่ยั่งยืน อนุรักษ์และส่งเสริมวัฒนธรรมและภูมิปัญญาท้องถิ่น เพิ่มบทบาทการมีส่วนร่วมของชุมชนในการบริหารจัดการและพัฒนาแหล่งการเรียนรู้และ การท่องเที่ยววิถีชุมชน และพัฒนาเมืองน่าอยู่สำหรับคนทุกกลุ่มในสังคม และเอื้อต่อการขยายตัวทางเศรษฐกิจและสังคม โดยกำหนดการพัฒนาเมืองระนองให้เป็น Smart Living City ที่มีกรวางผังเมือง และระบบสาธารณูปโภค สาธารณูปการที่ทันสมัย

## ๓.๒ แผนพัฒนากลุ่มจังหวัดภาคใต้ฝั่งอ่าวไทย พ.ศ. ๒๕๖๑ - ๒๕๖๕

เป้าหมายการพัฒนา ของกลุ่มจังหวัดภาคใต้ฝั่งอ่าวไทย “ศูนย์กลางการเกษตร การค้า การลงทุน การท่องเที่ยวนานาชาติ โลจิสติกส์ที่สมบูรณ์ สิ่งแวดล้อมยั่งยืน และสังคมคุณภาพ”

## นิยามเป้าหมาย

ศูนย์กลางการเกษตร	หมายถึง เป็นศูนย์กลางด้านการเกษตร อุตสาหกรรมเกษตรที่เกี่ยวข้องที่กลุ่มจังหวัดมีศักยภาพ เช่น ยางพารา ปาล์มน้ำมัน ข้าว ไม้ผล สมุนไพร การประมง ปศุสัตว์ ทั้งด้านการผลิต แปรรูป การตลาด เพื่อสร้างมูลค่าเพิ่มทางเศรษฐกิจ รวมถึงการส่งเสริมการปลูกไม้เศรษฐกิจ และการพัฒนาบุคลากรด้านการเกษตร
การค้า การลงทุน	หมายถึง เป็นศูนย์กลางการค้า การลงทุน ด้านการบริหารจัดการ การตลาดในสินค้า และบริการอย่างครบวงจรที่เชื่อมโยงการค้า การลงทุนระหว่างประเทศ
ศูนย์กลางการท่องเที่ยวนานาชาติ	หมายถึง การมีความโดดเด่นสถานที่ท่องเที่ยว สถานที่ท่องเที่ยวระดับนานาชาติและความหลากหลายของรูปแบบการท่องเที่ยว
โลจิสติกส์ที่สมบูรณ์	หมายถึง การมีระบบคมนาคมที่เชื่อมโยงทั้งทางบก ทางอากาศ และทางน้ำ และการพัฒนาระบบเครือข่าย การสื่อสาร สารสนเทศ และพลังงาน เพื่อเป็นปัจจัยพื้นฐานที่สนับสนุน การพัฒนาต่าง ๆ ของกลุ่มจังหวัดได้อย่างมีประสิทธิภาพ
สิ่งแวดล้อมยั่งยืน	หมายถึง การพัฒนาในทุกด้านของกลุ่มจังหวัด จะต้องไม่สร้างปัญหาต่อทรัพยากร ธรรมชาติสิ่งแวดล้อม รวมทั้งต้องมียุทธศาสตร์การพัฒนา การอนุรักษ์ ป่าไม้ เพื่อป้องกัน และการแก้ไขปัญหาทรัพยากรธรรมชาติ สิ่งแวดล้อม และภัยพิบัติทางธรรมชาติที่มีอยู่
สังคมคุณภาพ	หมายถึง การดำเนินภารกิจของกลุ่มจังหวัดภาคใต้ฝั่งอ่าวไทยในประเด็น ยุทธศาสตร์ต่างๆ โดยน้อมนำหลักปรัชญาของเศรษฐกิจพอเพียงเป็นแนวทาง และคงอัตลักษณ์ของความเป็นไทย ความเป็นวัฒนธรรมท้องถิ่น รวมถึงพฤติกรรม เพื่อมุ่งสู่การเป็นสังคมคุณภาพ ประชาชนมีคุณภาพชีวิตที่ดี

## เป้าประสงค์รวม

๑. กลุ่มจังหวัดเป็นศูนย์กลาง การผลิตและแปรรูป ยางพารา ปาล์มน้ำมัน ข้าว ไม้ผล สมุนไพร การเพาะเลี้ยงสัตว์น้ำเศรษฐกิจ และการเลี้ยงสัตว์เศรษฐกิจที่มีความโดดเด่นในพื้นที่
๒. กลุ่มจังหวัดมีมูลค่าการค้า การลงทุนที่เพิ่มขึ้น
๓. กลุ่มจังหวัดเป็นสถานที่ท่องเที่ยวนานาชาติ ที่มีคุณภาพ และมีความหลากหลายของรูปแบบการท่องเที่ยว
๔. มีระบบโครงสร้างพื้นฐาน และระบบโลจิสติกส์ที่มีศักยภาพในการรองรับการพัฒนาต่าง ๆ ของกลุ่มจังหวัด
๕. กลุ่มจังหวัดมีทรัพยากรธรรมชาติที่สมบูรณ์ มีสิ่งแวดล้อม ประชาชนมีคุณภาพชีวิต และสภาพสังคมที่ดี

## ตัวชี้วัดความสำเร็จตามเป้าหมายการพัฒนากลุ่มจังหวัด

## ๑ เป้าประสงค์รวม ตัวชี้วัดและค่าเป้าหมาย

เป้าประสงค์รวม	ตัวชี้วัด/ เป้าหมายรวม ๕ ปี	ข้อมูลค่าฐาน	ค่าเป้าหมายรายปี				
			๒๕๖๑	๒๕๖๒	๒๕๖๓	๒๕๖๔	๒๕๖๕
๑. กลุ่มจังหวัดเป็นศูนย์กลาง การผลิต และแปรรูปยางพารา ปาล์ม น้ำมัน ข้าว ไม้ผล สมุนไพร การเพาะเลี้ยงสัตว์น้ำ เศรษฐกิจ และการเลี้ยงสัตว์เศรษฐกิจที่มีความโดดเด่นในพื้นที่	-ผลิตภัณฑ์มวลรวมกลุ่มจังหวัดที่แท้จริง (GPP) ภาคเกษตรกรรม เพิ่มขึ้น ๒ % จากค่าฐาน	๘๗,๘๐๓ ล้านบาท (ค่าเฉลี่ย ๕๓-๕๗)	๐.๕ %	๑.๐ %	๑.๕ %	๑.๘ %	๒%
	ผลิตภัณฑ์มวลรวมกลุ่มจังหวัดที่แท้จริง (GPP) สาขาอุตสาหกรรม เพิ่มขึ้น ๖% จากค่าฐาน	๖๐,๖๑๓ ล้านบาท (ค่าเฉลี่ย ๕๓-๕๗)	๓ %	๔%	๕%	๖ %	๖%
๒. กลุ่มจังหวัดมีมูลค่าการค้า การลงทุนที่เพิ่มขึ้น	ผลิตภัณฑ์มวลรวมกลุ่มจังหวัดที่แท้จริง (GPP) การค้า การลงทุน เพิ่มขึ้น ๒% จากค่าฐาน	๔๐๑,๘๐๓ ล้านบาท (ค่าเฉลี่ย ๕๓-๕๗)	๐.๕ %	๑.๐ %	๑.๕ %	๑.๘ %	๒ %
๓. กลุ่มจังหวัดเป็นสถานที่ท่องเที่ยว นานาชาติ ที่มีคุณภาพ และมีความหลากหลายของรูปแบบการท่องเที่ยว	ร้อยละของรายได้จากการท่องเที่ยวที่เพิ่มขึ้น ๑๐% จากค่าฐาน	๑๐๑,๐๓๓ ล้านบาท (ค่าเฉลี่ย ๕๔-๕๘)	๗ %	๗%	๘%	๘%	๑๐%
๔. มีระบบโครงสร้างพื้นฐาน และระบบโลจิสติกส์ที่มีศักยภาพ ในการรองรับการพัฒนาต่าง ๆ	ผลิตภัณฑ์มวลรวมกลุ่มจังหวัด (GPP) สาขา การขนส่ง สถานที่เก็บสินค้า และการคมนาคมเพิ่มขึ้น	๒๐,๘๓๐ ล้านบาท (ค่าเฉลี่ย ๕๓-๕๗)	๔ %	๖ %	๘ %	๑๐ %	๑๐%

เป้าประสงค์รวม	ตัวชี้วัด/ เป้าหมายรวม ๕ ปี	ข้อมูลค่าฐาน	ค่าเป้าหมายรายปี				
			๒๕๖๑	๒๕๖๒	๒๕๖๓	๒๕๖๔	๒๕๖๕
ของกลุ่มจังหวัด	๑๐ % จากค่าฐาน						
๕.กลุ่มจังหวัดมี ทรัพยากรธรรมชาติที่ สมบูรณ์ มี สิ่งแวดล้อม ประชาชนมีคุณภาพ ชีวิต และสภาพสังคม ที่ดี	- ผลิตภัณฑ์ มวลรวมกลุ่มจังหวัด ที่แท้จริง (GPP) สาขา การบริการด้านสุขภาพ และสังคม เพิ่มขึ้น ๑๓%  - สถานการณ์การ กัดเซาะชายฝั่งทะเล ของกลุ่มจังหวัดลดลง ๔% จากค่าฐาน	๙,๕๒๓  ล้านบาท  (ค่าเฉลี่ย ๕๓-๕๗)	๑๐%	๑๑%	๑๒%	๑๓%	๑๓%

### ประเด็นการพัฒนาของกลุ่มจังหวัด

#### ๑) ประเด็นการพัฒนา

##### ประเด็นการพัฒนาด้านที่ ๑

การพัฒนาการเกษตร ด้านการผลิต แปรรูป การตลาดและ การบริหารจัดการพืชเศรษฐกิจหลัก (ปาล์มน้ำมัน ยางพารา ข้าว ไม้ผล สมุนไพร) การประมง และปศุสัตว์

##### ประเด็นการพัฒนาด้านที่ ๒

การส่งเสริมการค้า การลงทุน การบริหารจัดการ การตลาด ในสินค้าและบริการอย่างครบวงจร ที่เชื่อมโยงการค้า การลงทุนระหว่างประเทศ

##### ประเด็นการพัฒนาด้านที่ ๓

การพัฒนาสู่การเป็นเมืองท่องเที่ยวระดับนานาชาติที่มีความหลากหลายของรูปแบบการท่องเที่ยว เพื่อรองรับนักท่องเที่ยวที่มีคุณภาพอย่างยั่งยืน

##### ประเด็นการพัฒนาด้านที่ ๔

การพัฒนาาระบบโครงสร้างพื้นฐาน การขนส่ง โลจิสติกส์ พลังงาน ระบบเครือข่าย การสื่อสาร สารสนเทศ เพื่อรองรับการพัฒนาของกลุ่มจังหวัด

##### ประเด็นการพัฒนาด้านที่ ๕

การพัฒนาสู่การเป็นเมืองสีเขียว และสังคมคุณภาพ

ประเด็นการพัฒนา	แผนงาน	ตัวชี้วัดของแผนงาน	ค่าเป้าหมาย					
			พ.ศ. ๒๕๖๑	พ.ศ. ๒๕๖๒	พ.ศ. ๒๕๖๓	พ.ศ. ๒๕๖๔	พ.ศ. ๒๕๖๕	พ.ศ. ๒๕๖๑ - ๒๕๖๕
ประเด็นการพัฒนา ด้านที่๑ การพัฒนาการเกษตร ด้านการผลิตแปรรูป การตลาดและ การบริหารจัดการพืช เศรษฐกิจหลัก (ปาล์มน้ำมันยางพารา ข้าวไม้ผล สมุนไพร) การประมงและปศุสัตว์	๑.บริหารจัดการพืช เศรษฐกิจ (ยางพารา ปาล์มน้ำมันข้าวไม้ ผล สมุนไพร) อย่าง ครบวงจร (การผลิต ขั้นต้นการวิจัยการ แปรรูปการทา ช่องทางการตลาด) เพื่อสร้างมูลค่าเพิ่ม และลดต้นทุนการ ผลิตรวมทั้งส่งเสริม การขับเคลื่อนในการ เป็น Oil Palm City ๒. ส่งเสริมการบริหาร จัดการประมง และปศุสัตว์ ให้ได้มาตรฐานสากล ครบวงจร โดยใช้ เทคโนโลยีและ นวัตกรรมใหม่ เพื่อสามารถแข่งขันกับ ผู้ผลิตอื่น ๆ ในกลุ่ม ประชาคมอาเซียน ๓. ส่งเสริมการปลูก ไม้เศรษฐกิจ การ สร้างแบรนด์ผลผลิต ผลไม้เศรษฐกิจ และ ส่งเสริมการปลูกพืช แบบผสมผสานของ กลุ่มจังหวัด ๔. ส่งเสริมการ พัฒนาบุคลากรด้าน การเกษตร	๑. ผลิตภัณฑ์ มวลรวม กลุ่มจังหวัดที่ แท้จริง (GPP) ภาคเกษตรกรรม เพิ่มขึ้น๒% จากค่าฐาน	๐.๕ %	๑.๐%	๑.๕ %	๑.๘ %	๒.๐%	๒.๐%
		๒. ผลิตภัณฑ์ มวลรวม กลุ่มจังหวัดที่ แท้จริง(GPP) สาขา อุตสาหกรรม เพิ่มขึ้น๖% จากค่าฐาน	๓%	๔%	๕%	๖%	๖.๐%	๖.๐%
ประเด็นการพัฒนา ด้านที่๒ การส่งเสริมการค้าการ ลงทุนการบริหารจัดการ การตลาด ใน สินค้าและบริการอย่าง ครบวงจรที่เชื่อมโยง การค้า การ ลงทุนระหว่างประเทศ	๑.พัฒนาการค้าการ ลงทุนและพื้นที่เขต พัฒนาเศรษฐกิจ พิเศษ รวมทั้งส่งเสริม ด้านการค้าชายแดน ๒. ส่งเสริมการพัฒนา ระบบตลาดดิจิทัล ๓. ส่งเสริมการพัฒนา ด้านการค้าเพื่อเชื่อมโยง ระเบียงเศรษฐกิจ ภาคใต้	๑. ผลิตภัณฑ์ มวลรวมกลุ่ม จังหวัด ที่ แท้จริง (GPP) ภาคเกษตรกรรม เพิ่มขึ้น๒% จากค่าฐาน	๐.๕ %	๑.๐ %	๑.๕ %	๒ %	๒.๐%	๒.๐%

ประเด็นการพัฒนา	แผนงาน	ตัวชี้วัดของแผนงาน	ค่าเป้าหมาย					
			พ.ศ. ๒๕๖๑	พ.ศ. ๒๕๖๒	พ.ศ. ๒๕๖๓	พ.ศ. ๒๕๖๔	พ.ศ. ๒๕๖๕	พ.ศ. ๒๕๖๑ - ๒๕๖๕
ประเด็นการพัฒนา ด้านที่๔ การพัฒนา ระบบโครงสร้างพื้นฐาน การขนส่งโลจิสติกส์ พลังงานระบบเครือข่าย การสื่อสารสารสนเทศ เพื่อรองรับการพัฒนา ของกลุ่มจังหวัด	๑.พัฒนาโครงข่ายการ คมนาคมโลจิสติกส์รวม ทั้งพัฒนา โครงข่ายระบบบริหาร เขตเพื่อรองรับการ ขยายตัวของพื้นที่ เขตเศรษฐกิจและการ ท่องเที่ยว ๒. ส่งเสริมการใช้ พลังงานอย่างมี ประสิทธิภาพ และสรรหาพลังงาน ทดแทนเพื่อความยั่งยืน ของพลังงาน	๑. ผลิตภัณฑ์ มวลรวม กลุ่ม จังหวัด (GPP) สาขาการ ขนส่งสถานที่ เก็บสินค้าและ การคมนาคม เพิ่มขึ้น๑๐% จากค่าฐาน	๔ %	๖ %	๘ %	๑๐ %	๑๐%	๑๐%
ประเด็นการพัฒนา ด้านที่๕ การพัฒนาสู่ การเป็นเมืองสีเขียวและ สังคมคุณภาพ	๑.อนุรักษ์ พื้นฟูและ แก้ไขปัญหา รวมทั้งเพิ่ม ประสิทธิภาพ การบริหารจัดการการ ใช้ทรัพยากรธรรมชาติ เพื่อความยั่งยืน ๒. เพิ่มความปลอดภัย ลดความเสี่ยงจากภัย พิบัติและสาธารณภัย ๓.พัฒนาศักยภาพ บุคลากรทุกช่วงวัย เพื่อรองรับการ เปลี่ยนแปลงของ สังคมในปัจจุบัน ๔. ส่งเสริมการบริหาร ผลกระทบจากการ พัฒนาเพื่อความยั่งยืน	๑. ผลิตภัณฑ์ มวลรวม กลุ่มจังหวัดที่ แท้จริง (GPP) สาขาการบริการ ด้านสุขภาพและ สังคมเพิ่มขึ้น ๑๓% ๒.สถานการณ์ การกัดเซาะ ชายฝั่งทะเล ของกลุ่ม จังหวัดลดลง ๔% จากค่า ฐาน	๑๐%	๑๑%	๑๒%	๑๓%	๑๓%	๑๓%
			๑%	๒%	๓%	๓%	๔%	๔%

### ๓.๓ แผนพัฒนาจังหวัด

วิสัยทัศน์จังหวัดสุราษฎร์ธานี “ เมืองเกษตรคุณภาพ การท่องเที่ยวยั่งยืน สังคมเป็นสุข ”

ยุทธศาสตร์การพัฒนาจังหวัดสุราษฎร์ธานี ๒๐ ปี (พ.ศ.๒๕๖๐-๒๕๗๙)

ประเด็นยุทธศาสตร์ ๕ ประเด็น

๑. ยุทธศาสตร์ที่ ๑ ส่งเสริมการผลิตสินค้าทางการเกษตรปลอดภัยและประมงที่มีคุณภาพโดยมีแนวทางการพัฒนาการเกษตรและอุตสาหกรรมการเกษตรสู่ความมั่นคงและยั่งยืนพัฒนาไปสู่ตัวประมงอย่างเป็นระบบตามมาตรฐาน

๒. ยุทธศาสตร์ที่ ๒ พัฒนาการท่องเที่ยวเพื่อเพิ่มมูลค่าการท่องเที่ยวทุกมิติโดยมีแนวทางการพัฒนาประกอบด้วยการพัฒนาผลิตภัณฑ์ชุมชนในจังหวัดให้มีคุณภาพมาตรฐานระดับอาเซียนและการพัฒนาจังหวัดเป็นแหล่งท่องเที่ยววัฒนธรรมที่ได้รับการยอมรับในระดับประเทศและเป็นแหล่งท่องเที่ยวทางธรรมชาติที่รู้จักระดับโลก

๓. ยุทธศาสตร์ที่ ๓ พัฒนาโครงสร้างพื้นฐานและโลจิสติกส์เชื่อมโยงภูมิภาคทั้งจังหวัดและกลุ่มจังหวัด โดยใช้พื้นฐานดิจิทัลโดยมีแนวทางการการใช้ดิจิทัลเพื่อพัฒนาโครงสร้างพื้นฐานและโลจิสติกส์เชื่อมโยงภูมิภาค

๔. ยุทธศาสตร์ที่ ๔ พัฒนาทรัพยากรมนุษย์และคุณภาพชีวิตเพื่อให้ความสมบูรณ์เพื่อสังคมนำอยู่โดยมีแนวทางการพัฒนาประชาชนให้มีคุณภาพชีวิตที่ดีและดำรงชีวิตตามปรัชญาของเศรษฐกิจพอเพียงพัฒนาครอบครัวชุมชนและสังคมให้เกิดการเรียนรู้ตลอดชีวิตประชาชนดำรงชีวิตตามแบบอย่างผู้นำที่ดีของจังหวัด

๕. ยุทธศาสตร์ที่ ๕ ส่งเสริมการจัดการทรัพยากรธรรมชาติและสิ่งแวดล้อมโดยใช้ฐานเกษตรและท่องเที่ยวมาจัดการทรัพยากรธรรมชาติและสิ่งแวดล้อมโดยมีแนวทางการพัฒนาพื้นที่ป่าอนุรักษ์ป่าต้นน้ำให้ได้รับการอนุรักษ์ฟื้นฟูให้มีความอุดมสมบูรณ์ควบคู่กับการส่งเสริมสนับสนุนปลูกป่าไม้เศรษฐกิจชุมชน เพิ่มศักยภาพอพท.ให้สามารถจัดการขยะในพื้นที่ได้อย่างมีประสิทธิภาพพร้อมทั้งพัฒนาพื้นที่ลุ่มน้ำ และแหล่งน้ำธรรมชาติ ให้ได้รับการอนุรักษ์ฟื้นฟูเพื่อการใช้ประโยชน์อย่างยั่งยืน

#### ประเด็นยุทธศาสตร์(Strategic Issues) ประกอบด้วย

ยุทธศาสตร์ที่ ๑ การเพิ่มศักยภาพการแข่งขันภาคเกษตร และอุตสาหกรรมเกษตร และการพลังงาน

ยุทธศาสตร์ที่ ๒ การส่งเสริมอุตสาหกรรมบริการและการท่องเที่ยวที่ยั่งยืน

ยุทธศาสตร์ที่ ๓ การเชื่อมโยงเส้นทางคมนาคมและศูนย์โลจิสติกส์ (Logistics) ภาคใต้ตอนบน

ยุทธศาสตร์ที่ ๔ การพัฒนาสังคมปลอดภัย คุณภาพชีวิตที่ดี และมีศักยภาพในการแข่งขัน

ยุทธศาสตร์ที่ ๕ การสร้างฐานทรัพยากรธรรมชาติที่มั่นคงและมีสภาพแวดล้อมที่เหมาะสม

## ตัวชี้วัดความสำเร็จตามเป้าหมายการพัฒนาจังหวัด

ประเด็นการพัฒนา	วัตถุประสงค์	เป้าหมายและตัวชี้วัด	ข้อมูลพื้นฐาน	ค่าเป้าหมายรายปี						แนวทางการพัฒนา
				พ.ศ. ๒๖๖๑	พ.ศ. ๒๕๖๒	พ.ศ. ๒๕๖๓	พ.ศ. ๒๕๖๔	พ.ศ. ๒๕๖๕	พ.ศ. ๒๕๖๑-๒๕๖๕	
๑. การเพิ่มศักยภาพการแข่งขันภาคเกษตร อุตสาหกรรมและการพลังงาน	๑.๑ เพิ่มศักยภาพการพัฒนาเศรษฐกิจด้านการเกษตรและอุตสาหกรรมเกษตร	๑) ร้อยละที่เพิ่มขึ้นของผลิตภัณฑ์มวลรวมจังหวัด (GPP) ภาคเกษตร (ร้อยละ ๑/ปี)	ค่าเป้าหมาย ๔๗,๒๖๖ ล้านบาท ใช้ข้อมูล GPP ปี ๒๕๖๐ เป็นฐาน	๑	๑	๑	๑	๑	๑	๑.๑.๑ พัฒนาภาคการผลิตและอุตสาหกรรมอย่างพาราและปาร์มน้ำมันแบบครบวงจร (การผลิต การแปรรูป การตลาด) เพื่อเพิ่มมูลค่าและศักยภาพในการแข่งขัน
		๒) ร้อยละที่เพิ่มขึ้นของผลิตภัณฑ์มวลรวมจังหวัด (GPP) สาขาอุตสาหกรรม (ร้อยละ ๐.๕ /ปี)	ค่าเป้าหมาย ๒๕,๐๑๐.๖๓ ล้านบาท ใช้ข้อมูล GPP ปี ๒๕๖๐ เป็นฐาน	๐.๕	๐.๕	๐.๕	๐.๕	๐.๕	๐.๕	๑.๒.๑ ส่งเสริมและพัฒนาระดับมาตรฐานสินค้าเกษตร (พืช, ประมง, ปศุสัตว์)
		๓) ร้อยละที่เพิ่มขึ้นของการผลิตพลังงานทดแทน (ร้อยละ ๐.๕/ปี)	ค่าเป้าหมาย ๑๓๓.๔๓ MW	N/A	N/A	N/A	๐.๕	๐.๕	๐.๕	๑.๓.๑ ส่งเสริมและการพัฒนาการใช้พลังงานอย่างมีประสิทธิภาพและพลังงานทดแทน



ประเด็นการ พัฒนา	วัตถุประสงค์	เป้าหมายและ ตัวชี้วัด	ข้อมูล พื้นฐาน	ค่าเป้าหมายรายปี					พ.ศ. ๒๕๖๑- ๒๕๖๕	แนว ทางการ พัฒนา
				พ.ศ. ๒๕๖๑	พ.ศ. ๒๕๖๒	พ.ศ. ๒๕๖๓	พ.ศ. ๒๕๖๔	พ.ศ. ๒๕๖๕		
๒. การส่งเสริม อุตสาหกรรมบริการ และการท่องเที่ยวที่ ยั่งยืน	๒.๑ สร้าง เศรษฐกิจด้วย อุตสาหกรรม บริการการ ท่องเที่ยวและ ระบบโลจิสติกส์	๑) ร้อยละที่เพิ่มขึ้น ของรายได้จากการ ท่องเที่ยว (ร้อยละ ๕/ ปี)	ค่าเป้าหมายใน ปี ๖๔ (๑๑๕,๘๑๒.๖ ลบ) โดยใช้ ตัวเลขจากฐาน ปี ๖๓	๑๐	๑๐	๕	๕	๕	๗	๒.๑.๑ พัฒนาแหล่ง ท่องเที่ยว และกิจกรรม การท่องเที่ยวอัน เป็น เอกลักษณ์ จังหวัดให้ ตอบรับ กระแสการ ท่องเที่ยว โลก ๒.๑.๒ บริหาร จัดการแหล่ง ท่องเที่ยวให้ มี ประสิทธิภาพ ปลอดภัย นำไปสู่ความ ยั่งยืน ๒.๑.๓ พัฒนา บุคลากรด้าน การบริการ และการ ท่องเที่ยวให้ มีคุณภาพ มาตรฐาน ๒.๑.๔ เพิ่ม ขีด ความสามาร ถในการ ประชาสัมพันธ์ การตลาด ของ ภาคเอกชน และ เครือข่าย การ ท่องเที่ยว

ประเด็นการ พัฒนา	วัตถุประสงค์	เป้าหมายและ ตัวชี้วัด	ข้อมูล พื้นฐาน	ค่าเป้าหมายรายปี						แนว ทางการ พัฒนา
				พ.ศ. ๒๕๖๑	พ.ศ. ๒๕๖๒	พ.ศ. ๒๕๖๓	พ.ศ. ๒๕๖๔	พ.ศ. ๒๕๖๕	พ.ศ. ๒๕๖๑- ๒๕๖๕	
๓. การเชื่อมโยง เส้นทางคมนาคมและ ศูนย์โลจิสติกส์ (Logistics) ภาคใต้ ตอนบน		๒) ร้อยละที่เพิ่มขึ้น ของผลิตภัณฑ์มวลรวม จังหวัด (GPP) สาขา การขนส่งและการ คมนาคม (ร้อยละ ๓ ปี)	ค่าเป้าหมาย ๗,๒๙๔ ลบ.) ใช้ฐานข้อมูล ของ GPP ปี ๖๐	๓	๓	๓	๓	๓	๓	๓.๑.๑ พัฒนา โครงข่าย คมนาคม ขนส่งและ ศูนย์โลจิส ติกส์ เชื่อมโยง เศรษฐกิจ ภูมิภาค
๔. การพัฒนาสังคม ปลอดภัยคุณภาพชีวิต ที่ดีและมีศักยภาพใน การแข่งขัน	๓.๑ พัฒนา คุณภาพชีวิตของ ประชาชนสู่สังคม เป็นสุข	ยาเสพติด๑) ร้อยละที่ เพิ่มขึ้นของผู้เสพยา เสพติดได้รับการบำบัด ในทุกระบบ (ร้อยละ ๒๐/ปี)	(ค่าเป้าหมาย ๒,๐๐๐ คน ) โดยใช้ฐานปี ๒๕๖๑	๑๐	๑๐	๑๐	๑๐	๑๐	๕๐	๔.๑.๑ เพิ่ม ประสิทธิภาพ การรักษา ความ ปลอดภัย พื้นที่ ท่องเที่ยว นานาชาติ และชุมชน
		๒) ร้อยละที่เพิ่มขึ้น ของจำนวนหมู่บ้าน/ ชุมชนระดับเฝ้าระวัง ในการแพร่ระบาดของ เสพยาติดต่อจำนวน หมู่บ้าน/ชุมชนทั้งหมด (ร้อยละ ๑๐/ ปี)	ค่าเป้าหมาย ๕๗๑หมู่บ้าน/ ชุมชน) โดยใช้ ฐานปี ๖๑	๑๐	๑๐	๑๐	๑๐	๑๐	๕๐	๒) ร้อยละที่ เพิ่มขึ้นของ จำนวน หมู่บ้าน/ ชุมชนระดับ เฝ้าระวังใน การแพร่ ระบาดของ เสพยาติดต่อ จำนวน หมู่บ้าน/ ชุมชน ทั้งหมด (ร้อยละ ๑๐/ ปี)

ประเด็นการ พัฒนา	วัตถุประสงค์	เป้าหมายและ ตัวชี้วัด	ข้อมูล พื้นฐาน	ค่าเป้าหมายรายปี					พ.ศ. ๒๕๖๑- ๒๕๖๕	แนว ทางการ พัฒนา
				พ.ศ. ๒๕๖๑	พ.ศ. ๒๕๖๒	พ.ศ. ๒๕๖๓	พ.ศ. ๒๕๖๔	พ.ศ. ๒๕๖๕		
๔. การพัฒนาสังคม ปลอดภัยคุณภาพชีวิต ที่ดีและมีศักยภาพใน การแข่งขัน (ต่อ)	๓.๑ พัฒนา คุณภาพชีวิตของ ประชาชนสู่สังคม เป็นสุข	๓) ร้อยละที่ลดลงของ จำนวนหมู่บ้าน/ชุมชน ระดับเฝ้าระวังในการ แพร่ระบาดยาเสพติด ต่อจำนวนหมู่บ้าน/ ชุมชนทั้งหมด ร้อยละ๑๐/ปี	(ค่าเป้าหมาย ๒๑๐.๒๓ หมู่บ้าน/ชุมชน	๑๐	๑๐	๑๐	๑๐	๑๐	๒๕	๓) ร้อยละที่ ลดลงของ จำนวน หมู่บ้าน/ ชุมชนระดับ เฝ้าระวังใน การแพร่ ระบาดยา เสพติดต่อ จำนวน หมู่บ้าน/ ชุมชน ทั้งหมด ร้อยละ๑๐/ ปี
		๔) อัตราคดีต่อ ประชากรแสนคน ลดลง (คดี อาชญากรรมกลุ่มคดี ๑: คดีความผิด เกี่ยวกับชีวิตร่างกาย และเพศและ ๒ คดี ความผิดเกี่ยวกับ ทรัพย์สิน) : (จำนวน ๒๐ คดี/ปี)	(ค่าเป้าหมาย ๑๑๒ คดี/ ประชากรแสน คนโดยใช้ฐานปี ๖๑)	๑๗๒	๑๕๒	๑๓๒	๑๑๒	๑๐๒	๑๓๒	๔) อัตรา คดีต่อ ประชากร แสนคน ลดลง (คดี อาชญากรรม กลุ่มคดี ๑: คดีความผิด เกี่ยวกับชีวิต ร่างกายและ เพศและ ๒ คดีความผิด เกี่ยวกับ ทรัพย์สิน) : (จำนวน ๒๐ คดี/ปี)
		๕) ร้อยละที่เพิ่มขึ้น ของการจับกุมคดี(กลุ่ม คดี ๑: คดีความผิด เกี่ยวกับชีวิตร่างกาย และเพศและ ๒ คดี ความผิดเกี่ยวกับ ทรัพย์สิน)	ร้อยละ ๔/ปี (ค่าเป้าหมาย ๗๔ โดยใช้ฐาน ปี ๖๑)	๖๒	๖๖	๗๐	๗๔	๗๘	๗๐	๕) ร้อยละที่ เพิ่มขึ้นของ การจับกุม คดี(กลุ่มคดี ๑: คดี ความผิด เกี่ยวกับชีวิต ร่างกายและ เพศและ ๒ คดีความผิด เกี่ยวกับ ทรัพย์สิน)

ประเด็นการ พัฒนา	วัตถุประสงค์	เป้าหมายและ ตัวชี้วัด	ข้อมูล พื้นฐาน	ค่าเป้าหมายรายปี						แนว ทางการ พัฒนา
				พ.ศ. ๒๖๖๑	พ.ศ. ๒๕๖๒	พ.ศ. ๒๕๖๓	พ.ศ. ๒๕๖๔	พ.ศ. ๒๕๖๕	พ.ศ. ๒๕๖๑- ๒๕๖๕	
๔. การพัฒนาสังคม ปลอดภัยคุณภาพชีวิต ที่ดีและมีศักยภาพใน การแข่งขัน (ต่อ)	๓.๑ พัฒนา คุณภาพชีวิตของ ประชาชนสู่สังคม เป็นสุข	ระดับความสำเร็จของ การศึกษาขั้นพื้นฐาน ๖) จำนวนปีการศึกษา เฉลี่ยของประชากร ไทย (อายุ ๑๕-๙๙ ปี)	ค่าเป้าหมาย ๑๓.๐ (โดยใช้ ฐานปี ๖๑)	๙.๐	๑๐.๐	๑๒	๑๓.๐	๑๕	๑๒	๔.๑.๒ พัฒนาการ เรียนรู้ของ เยาวชนเพื่อ สร้างทักษะ ในศตวรรษที่ ๒๑
		๗) สัดส่วนการเข้า ศึกษาต่อในสายอา ชีวศึกษาต่อสายสามัญ (เพิ่มขึ้นปีละ ๑.๓๑)	ค่าเป้าหมาย ๒๕.๓๗ : ๗๔.๖๓ โดยใช้ ฐานปี ๖๓	๒๑.๔๔ : ๗๘.๕๖	๒๒.๔๔ : ๗๗.๒๕	๒๔.๐๖ : ๗๕.๙๔	๒๕.๓๗ : ๗๔.๖๓	๒๖.๖๘ : ๗๓.๓๒	๒๔.๐๖ : ๗๕.๙๔	๗) สัดส่วน การเข้า ศึกษาต่อใน สาย อาชีวศึกษา ต่อสาย สามัญ (เพิ่มขึ้นปีละ ๑.๓๑)
		๘) ค่าเฉลี่ย O-net ม.๓ ที่เพิ่มขึ้น (ร้อยละ ๓/ปี)	ค่าเป้าหมาย ๔๒.๖๙ ของปี ๖๑	๓๓.๖๙	๓๖.๖๙	๓๙.๖๙	๔๒.๖๙	๔๕.๖๙	๓๙.๖๙	๘) ค่าเฉลี่ย O-net ม.๓ ที่เพิ่มขึ้น (ร้อยละ ๓/ ปี)
		๙) ร้อยละของการมี งานทำของบัณฑิต ภายใน ๑ ปีที่สำเร็จ การศึกษา	ค่าเป้าหมาย ร้อยละ ๘๕	๘๕	๘๕	๘๕	๘๕	๘๕	๘๕	



ประเด็นการพัฒนา	วัตถุประสงค์	เป้าหมายและตัวชี้วัด	ข้อมูลพื้นฐาน	ค่าเป้าหมายรายปี					พ.ศ. ๒๕๖๑-๒๕๖๕	แนวทางการพัฒนา
				พ.ศ. ๒๕๖๑	พ.ศ. ๒๕๖๒	พ.ศ. ๒๕๖๓	พ.ศ. ๒๕๖๔	พ.ศ. ๒๕๖๕		
๕. การสร้างฐานทรัพยากรธรรมชาติที่มั่นคงและมีสภาพแวดล้อมที่เหมาะสม (ต่อ)	๕.๑ บริหารจัดการสิ่งแวดล้อมและฐานทรัพยากรธรรมชาติที่ยั่งยืน	๔) ร้อยละของของคุณภาพน้ำทะเลบริเวณชายหาดท่องเที่ยวที่อยู่ในเกณฑ์มาตรฐานคุณภาพน้ำทะเลประเภทที่ ๔ เพื่อการสันทนาการ (ร้อยละ ๘๐/ปี)	ค่าเป้าหมายร้อยละ ๘๐ (โดยใช้ฐานปี ๖๑ จำนวน ๔๓ สถานี)	๘๐	๘๐	๘๐	๘๐	๘๐	๘๐	
		๕) ร้อยละของพื้นที่สีเขียวที่เพิ่มขึ้นเมื่อเทียบกับพื้นที่ป่าไม้ของจังหวัด (ร้อยละ ๐.๐๐๑/ปี)	ค่าเป้าหมายร้อยละ ๐.๐๐๑ (จากฐานพื้นที่ป่าไม้ปี ๖๑)	๐.๐๐๑	๐.๐๐๑	๐.๐๐๑	๐.๐๐๑	๐.๐๐๑	๐.๐๐๑	๕.๑.๒ ส่งเสริมการมีส่วนร่วมในการบริหารจัดการทรัพยากรธรรมชาติให้มีประสิทธิภาพ
		๖) จำนวนพื้นที่ป่าไม้ที่เสื่อมโทรมหรือถูกทำลายได้รับการอนุรักษ์ฟื้นฟู (๑๐๐ ไร่/ปี)	ค่าเป้าหมาย ๑๐๐ ไร่ (โดยใช้ฐานปีที่ผ่านมา)	๑๐๐	๑๐๐	๑๐๐	๑๐๐	๑๐๐	๑๐๐	
		๗) ร้อยละที่เพิ่มขึ้นของชุมชนพื้นที่เสี่ยงภัยที่ได้รับการเตรียมความพร้อมในการรับมือภัยพิบัติทางธรรมชาติ(ร้อยละ ๕/ปี)	ค่าเป้าหมาย ๒๗๐ ชุมชน (ฐานข้อมูลปี ๖๑)	๕	๕	๕	๕	๕	๕	๕.๑.๓ ลดความเสี่ยงและเพิ่มขีดความสามารถของชุมชนในการจัดการภัยพิบัติและสาธารณภัย

**(๔) ยุทธศาสตร์ขององค์การบริหารส่วนจังหวัดสุราษฎร์ธานี****วิสัยทัศน์**

“ท้องถิ่นน่าอยู่ สู่คุณภาพชีวิตที่ดี มีหลักธรรมาภิบาล”

**ยุทธศาสตร์**

ยุทธศาสตร์ที่ ๑ ด้านโครงสร้างพื้นฐาน

ยุทธศาสตร์ที่ ๒ ด้านคุณภาพชีวิต

ยุทธศาสตร์ที่ ๓ ด้านการศึกษา

ยุทธศาสตร์ที่ ๔ ด้านศาสนา ศิลปวัฒนธรรม จารีตประเพณี และภูมิปัญญาท้องถิ่น

ยุทธศาสตร์ที่ ๕ ด้านการท่องเที่ยว ทรัพยากรธรรมชาติและสิ่งแวดล้อม

ยุทธศาสตร์ที่ ๖ ด้านการบริหารจัดการท้องถิ่นที่ดีตามหลักธรรมาภิบาล

**เป้าประสงค์**

๑. โครงสร้างพื้นฐานได้รับการพัฒนาให้ได้มาตรฐาน
๒. ผังเมืองรวมมีระบบรองรับการพัฒนา
๓. ประชาชนได้รับการส่งเสริมพัฒนาด้านอาชีพ การลงทุนและพาณิชย์กรรม
๔. ประชาชนได้รับความรู้ด้านเศรษฐกิจพอเพียงและสามารถนำมาเป็นแนวทางในการพัฒนา การดำรงชีวิต
๕. สังคมมีความเข้มแข็ง ประชาชนมีความปลอดภัยในชีวิตและทรัพย์สิน
๖. ประชาชนได้รับการส่งเสริมพัฒนาด้านกีฬาและนันทนาการ
๗. ประชาชนได้รับบริการด้านสาธารณสุขทั่วถึงเป็นธรรม
๘. ระบบการศึกษามีคุณภาพตามมาตรฐานการศึกษา
๙. สังคมเป็นสังคมแห่งการเรียนรู้ตลอดชีวิต และผู้เรียนได้รับการพัฒนาตามศักยภาพ
๑๐. ประชาชนมีส่วนร่วมในการทำนุบำรุงศาสนา ส่งเสริม อนุรักษ์ศิลปวัฒนธรรม จารีตประเพณี และภูมิปัญญาท้องถิ่น
๑๑. พัฒนาแหล่งท่องเที่ยวและยกระดับการท่องเที่ยวจังหวัดสุราษฎร์ธานีให้ได้มาตรฐาน
๑๒. ทรัพยากรธรรมชาติที่ได้รับการอนุรักษ์และฟื้นฟูอย่างยั่งยืนภายใต้การมีส่วนร่วมของภาครัฐ
๑๓. บริหารจัดการองค์กรให้ได้มาตรฐานตามหลักธรรมาภิบาล
๑๔. ส่งเสริม สนับสนุนการปกครองระบอบประชาธิปไตย
๑๕. ส่งเสริมการเกิดทุนสถาบันหลักของชาติ และผู้ทำคุณประโยชน์แก่บ้านเมือง

**ตัวชี้วัด**

๑. จำนวนโครงการด้านโครงสร้างพื้นฐานที่ได้รับการพัฒนา
๒. จำนวนโครงการด้านผังเมืองที่ดำเนินการ
๓. จำนวนกลุ่มอาชีพที่ได้รับการส่งเสริม
๔. ร้อยละของกลุ่มเป้าหมายมีความรู้ด้านเศรษฐกิจพอเพียง
๕. จำนวนกิจกรรมที่ดำเนินการสร้างความเข้มแข็งและการรักษาความสงบเรียบร้อยในชีวิตและทรัพย์สิน
๖. จำนวนกิจกรรมที่ส่งเสริมด้านกีฬา การออกกำลังกายและนันทนาการ
๗. ระดับผลการประเมินคุณภาพการศึกษา
๘. ร้อยละประชากรที่ขาดโอกาสทางการศึกษาที่ได้รับการพัฒนา

๙. จำนวนประชาชนที่มีส่วนร่วมในการจัดกิจกรรม
๑๐. ร้อยละความพึงพอใจของนักท่องเที่ยว
๑๑. จำนวนโครงการที่ดำเนินการด้านการอนุรักษ์และฟื้นฟูด้านทรัพยากรธรรมชาติและสิ่งแวดล้อม
๑๒. คะแนนการประเมินประสิทธิภาพขององค์กรปกครองส่วนท้องถิ่น (Local Performance Assessment : LPA) ขององค์การบริหารส่วนจังหวัดสุราษฎร์ธานี
๑๓. จำนวนโครงการด้านการส่งเสริมการปกครองระบอบประชาธิปไตย
๑๔. จำนวนโครงการที่ส่งเสริมเกิดทุนสถาบันหลักของชาติและผู้นำคุณประโยชน์แก่บ้านเมือง

#### ค่าเป้าหมาย

๑. จำนวนโครงการด้านโครงสร้างพื้นฐานที่ได้รับการพัฒนาปีละ ๓๐ สายทาง
๒. จำนวนโครงการด้านผังเมืองที่ดำเนินการ ปีละ ๒ โครงการ
๓. จำนวนกลุ่มอาชีพที่ได้รับการส่งเสริม ปีละ ๕ กลุ่ม
๔. ร้อยละ ๘๕ ของกลุ่มเป้าหมายมีความรู้ด้านเศรษฐกิจพอเพียง
๕. จำนวนกิจกรรมที่ดำเนินการสร้างความเข้มแข็งและการรักษาความสงบเรียบร้อยในชีวิตและทรัพย์สิน ปีละ ๕ กิจกรรม
๖. จำนวนกิจกรรมที่ส่งเสริมด้านกีฬา การออกกำลังกายและนันทนาการ ปีละ ๑๙ กิจกรรม
๗. ระดับผลการประเมินคุณภาพการศึกษา เพิ่มขึ้นร้อยละ ๐.๐๕
๘. ร้อยละประชากรที่ขาดโอกาสทางการศึกษาที่ได้รับการพัฒนา เพิ่มขึ้น ๑๐%
๙. จำนวนประชาชนที่มีส่วนร่วมในการจัดกิจกรรมจำนวน ๑๐,๐๐๐ คน
๑๐. ร้อยละ ๘๕ ของนักท่องเที่ยวมีความพึงพอใจ
๑๑. จำนวนโครงการที่ดำเนินการด้านการอนุรักษ์และฟื้นฟูด้านทรัพยากรธรรมชาติและสิ่งแวดล้อม ปีละ ๓ โครงการ
๑๒. คะแนนการประเมินประสิทธิภาพขององค์กรปกครองส่วนท้องถิ่น (Local Performance Assessment : LPA) ขององค์การบริหารส่วนจังหวัดสุราษฎร์ธานี ไม่น้อยกว่า ๗ คะแนน
๑๓. จำนวนโครงการด้านการส่งเสริมการปกครองระบอบประชาธิปไตย ปีละ ๙ โครงการ
๑๔. จำนวนโครงการที่ส่งเสริมเกิดทุนสถาบันหลักของชาติและผู้นำคุณประโยชน์แก่บ้านเมือง ปีละ ๓ โครงการ

#### กลยุทธ์

๑. บูรณาการและพัฒนาโครงสร้างพื้นฐานให้ได้มาตรฐาน
๒. สนับสนุนการจัดทำผังเมืองรวมจังหวัด
๓. ส่งเสริมการพัฒนาด้านอาชีพ การลงทุนและพาณิชย์กรรม
๔. พัฒนาศักยภาพด้านเศรษฐกิจ การประกอบอาชีพและส่งเสริมการดำเนินงานตามหลักปรัชญาเศรษฐกิจพอเพียง
๕. สร้างความเข้มแข็ง และรักษาความสงบเรียบร้อยของชุมชน
๖. ส่งเสริมด้านกีฬาและนันทนาการ
๗. ส่งเสริม สนับสนุนการบริการด้านสาธารณสุข
๘. ส่งเสริม สนับสนุนการจัดการศึกษาให้ได้มาตรฐาน
๙. ขยายโอกาส เพิ่มช่องทางการเรียนรู้ และลดความเหลื่อมล้ำทางการศึกษา



๑๐. ทำนุบำรุง ส่งเสริมกิจกรรมทางด้านศาสนา อนุรักษ์ศิลปวัฒนธรรม ประเพณี จารีต ประเพณีชาวบ้าน และภูมิปัญญาท้องถิ่น
๑๑. ส่งเสริม ประชาสัมพันธ์ และยกระดับมาตรฐานด้านการท่องเที่ยว และพัฒนาแหล่งท่องเที่ยวให้ได้มาตรฐาน
๑๒. ส่งเสริม อนุรักษ์ ฟื้นฟู และสร้างเครือข่ายด้านทรัพยากรธรรมชาติและสิ่งแวดล้อม
๑๓. พัฒนาศักยภาพการบริหารจัดการขององค์การบริหารส่วนจังหวัดสุราษฎร์ธานี
๑๔. ส่งเสริมประชาธิปไตย ความเสมอภาค สิทธิเสรีภาพ และการมีส่วนร่วมในการพัฒนาท้องถิ่น
๑๕. ส่งเสริมการเทิดทูนสถาบันหลักของชาติและผู้ทำคุณประโยชน์แก่บ้านเมือง

#### (๕) ยุทธศาสตร์การพัฒนาขององค์กรปกครองส่วนท้องถิ่นในเขตจังหวัด

##### วิสัยทัศน์

“โครงสร้างพื้นฐานดี ประเพณีวัฒนธรรมเด่น เน้นการท่องเที่ยว อนุรักษ์สิ่งแวดล้อม น้อมนำเศรษฐกิจพอเพียง”

##### ยุทธศาสตร์การพัฒนา

- ยุทธศาสตร์ที่ ๑ ด้านโครงสร้างพื้นฐาน
- ยุทธศาสตร์ที่ ๒ ด้านคุณภาพชีวิต
- ยุทธศาสตร์ที่ ๓ ด้านการศึกษา
- ยุทธศาสตร์ที่ ๔ ด้านศาสนา ศิลปวัฒนธรรม จารีตประเพณี และภูมิปัญญาท้องถิ่น
- ยุทธศาสตร์ที่ ๕ ด้านการท่องเที่ยว ทรัพยากรธรรมชาติและสิ่งแวดล้อม
- ยุทธศาสตร์ที่ ๖ ด้านการบริหารจัดการท้องถิ่นที่ดีตามหลักธรรมาภิบาล

##### พันธกิจ

๑. บูรณาการและพัฒนาโครงสร้างพื้นฐานให้ได้มาตรฐาน
๒. สนับสนุนการจัดทำผังเมืองรวมจังหวัด
๓. ส่งเสริมการพัฒนาด้านอาชีพ การลงทุนและพาณิชย์กรรม
๔. พัฒนาศักยภาพด้านเศรษฐกิจ การประกอบอาชีพและส่งเสริมการดำเนินงานตามหลักปรัชญาเศรษฐกิจพอเพียง
๕. สร้างความเข้มแข็ง และรักษาความสงบเรียบร้อยของชุมชน
๖. ส่งเสริมด้านกีฬาและนันทนาการ
๗. ส่งเสริม สนับสนุนการบริการด้านสาธารณสุข
๘. ส่งเสริม สนับสนุนการจัดการศึกษาให้ได้มาตรฐาน
๙. ขยายโอกาส เพิ่มช่องทางการเรียนรู้ และลดความเหลื่อมล้ำทางการศึกษา
๑๐. ทำนุบำรุง ส่งเสริมกิจกรรมทางด้านศาสนา อนุรักษ์ศิลปวัฒนธรรม ประเพณี จารีต ประเพณีชาวบ้าน และภูมิปัญญาท้องถิ่น
๑๑. ส่งเสริม ประชาสัมพันธ์ และยกระดับมาตรฐานด้านการท่องเที่ยว และพัฒนาแหล่งท่องเที่ยวให้ได้มาตรฐาน
๑๒. ส่งเสริม อนุรักษ์ ฟื้นฟู และสร้างเครือข่ายด้านทรัพยากรธรรมชาติและสิ่งแวดล้อม
๑๓. พัฒนาศักยภาพการบริหารจัดการขององค์การบริหารส่วนจังหวัดสุราษฎร์ธานี

๑๔. ส่งเสริมประชาธิปไตย ความเสมอภาค สิทธิเสรีภาพ และการมีส่วนร่วมในการพัฒนาท้องถิ่น
๑๕. ส่งเสริมการเทิดทูนสถาบันหลักของชาติและผู้ทำคุณประโยชน์แก่บ้านเมือง

### เป้าประสงค์

๑. ปกป้องและเชิดชูสถาบันหลักของชาติ และการยกย่อง เชิดชูเกียรติ ผู้ทำคุณประโยชน์ต่อประเทศ
๒. ส่งเสริมการปกครองตามระบอบประชาธิปไตย และการมีส่วนร่วมของประชาชน
๓. ส่งเสริมการบริหารจัดการตามหลักธรรมาภิบาล
๔. พัฒนาเส้นทางคมนาคมขนส่งให้มีคุณภาพและได้มาตรฐาน
๕. พัฒนาสาธารณูปโภค และสาธารณูปการ ไฟฟ้าแสงสว่าง การผังเมือง การควบคุมอาคาร และการบริหารจัดการน้ำ
๖. ส่งเสริม อนุรักษ์ ศิลปวัฒนธรรมประเพณี จารีตประเพณี ภูมิปัญญาท้องถิ่น และทำนุบำรุงศาสนา
๗. ส่งเสริมด้านสวัสดิการสังคม สังคมสงเคราะห์ และสาธารณสุข
๘. ส่งเสริมการจัดการศึกษาให้ได้มาตรฐานการศึกษา
๙. การส่งเสริม และพัฒนาอาชีพ การลงทุน และพาณิชย์กรรม
๑๐. ส่งเสริมการดำเนินชีวิตตามหลักปรัชญาเศรษฐกิจพอเพียง
๑๑. ส่งเสริมด้านการกีฬาและนันทนาการ
๑๒. ส่งเสริมการจัดระเบียบชุมชน สังคม และการรักษาความสงบเรียบร้อย สร้างความสมานฉันท์ ให้สังคมสงบสุข
๑๓. ส่งเสริม สนับสนุนการท่องเที่ยวอย่างยั่งยืน
๑๔. อนุรักษ์ ปันฟู สร้างเครือข่าย เฝ้าระวังทรัพยากรธรรมชาติและสิ่งแวดล้อม
๑๕. พัฒนาบุคลากร และเพิ่มประสิทธิภาพการบริการ เพื่อเข้าสู่ประชาคมอาเซียน

## ๒. ยุทธศาสตร์ขององค์กรปกครองส่วนท้องถิ่น

### ๒.๑ วิสัยทัศน์

“องค์การบริหารส่วนตำบลสินปุน เป็นเมืองน่าอยู่ ด้วยการบริหารจัดการที่ดี คนมีความรู้คู่คุณธรรม ก้าวนำด้านเศรษฐกิจและเทคโนโลยี มีความร่วมมือทุกภาคทุกส่วนของสังคม ครอบคลุมมีความอบอุ่น ชุมชนเข้มแข็ง”

### ๒.๒ ยุทธศาสตร์

- องค์การบริหารส่วนตำบลสินปุน ได้กำหนดยุทธศาสตร์การพัฒนาท้องถิ่น ซึ่งแบ่งออกเป็น
- ๗ ยุทธศาสตร์การพัฒนาดังนี้
  ๑. ยุทธศาสตร์การพัฒนาด้านเศรษฐกิจ
  ๒. ยุทธศาสตร์การพัฒนาด้านแหล่งน้ำ
  ๓. ยุทธศาสตร์การพัฒนาด้านโครงสร้างพื้นฐาน
  ๔. ยุทธศาสตร์การพัฒนาด้านสังคมและส่งเสริมคุณภาพชีวิต
  ๕. ยุทธศาสตร์การพัฒนาด้านการเมืองการบริหาร
  ๖. ยุทธศาสตร์การพัฒนาด้านสาธารณสุข
  ๗. ยุทธศาสตร์การพัฒนาการบริหารจัดการ อนุรักษ์ธรรมชาติและสิ่งแวดล้อม แหล่งท่องเที่ยว

### ๒.๓ พันธกิจ

๑. สร้างระบบเศรษฐกิจให้เติบโตอย่างสมดุล

- ๒.จัดให้มีน้ำ อุปโภค บริโภคอย่างทั่วถึง
- ๓.พัฒนาเส้นทางคมนาคม การขนส่งให้สะดวก และพัฒนาโครงสร้างพื้นฐานให้มั่นคง
- ๔.พัฒนาและส่งเสริมคุณภาพชีวิต
- ๕.พัฒนาระบบการบริหารจัดการ สุ่การบริหารจัดการที่ดี ให้มีความร่วมมือจากทุกภาคส่วน
- ๖.ส่งเสริมสุขภาพกายและจิตใจทุกเพศ ทุกวัยอย่างทั่วถึง
- ๗.กำจัดขยะสิ่งปฏิกูล มลพิษ อนุรักษ์ทรัพยากรธรรมชาติ พัฒนาแหล่งน้ำธรรมชาติเป็นแหล่งท่องเที่ยว

#### ๒.๔เป้าประสงค์

๑. เศรษฐกิจเติบโตสมดุล
๒. มีน้ำเพื่อการอุปโภค บริโภคอย่างทั่วถึง
๓. การคมนาคมสะดวกโครงสร้างพื้นฐานมั่นคง
๔. ประชาชนมีคุณภาพชีวิตที่ดี สังคมสันติสุข
๕. มีการบริหารจัดการตามหลักธรรมาภิบาล ( Good Governance )
๖. ประชาชนทุกเพศ ทุกวัย มีสุขภาพดี
๗. ทรัพยากรธรรมชาติ สิ่งแวดล้อม แหล่งท่องเที่ยวได้รับการดูแล

#### ๒.๕ตัวชี้วัด

- ๑.โครงสร้างพื้นฐานได้มาตรฐานร้อยละ ๘๐
- ๒.มีน้ำเพื่อการอุปโภค บริโภคครอบคลุมพื้นที่ร้อยละ ๘๐
- ๓.การบริการสาธารณสุขครอบคลุมพื้นที่ร้อยละ ๙๐
- ๔.ประชาชนเข้ามามีส่วนร่วมในโครงการ/กิจกรรมร้อยละ ๘๐

#### ๒.๖ ค่าเป้าหมาย

- ๑.ประชาชนมีรายได้เพิ่มขึ้น
- ๒.มีน้ำอุปโภค บริโภคเพียงพอทั่วถึง
- ๓.บริการด้านโครงสร้างพื้นฐานได้มาตรฐาน
- ๔.ประชาชนมีความรู้วัฒนธรรมประเพณีคงอยู่ ชุมชนเข้มแข็ง
- ๕.เป็นท้องถิ่นต้นแบบในการบริหารจัดการตามหลักธรรมาภิบาล
- ๖.บริการสาธารณสุขครอบคลุมพื้นที่
- ๗.ทรัพยากรธรรมชาติสิ่งแวดล้อมแหล่งท่องเที่ยวได้รับการดูแลรักษา

#### ๒.๗กลยุทธ์

- ๑.ประชาชนสามารถพึ่งตนเองได้
- ๒.น้ำอุปโภค บริโภคครอบคลุมทุกครัวเรือน
- ๓.พัฒนาโครงสร้างพื้นฐานอย่างมีมาตรฐาน
- ๔.ประชาชนมีความรู้ รักษาประเพณีอันดีงาม สร้างความเข้มแข็งในชุมชน
- ๕.พัฒนาศักยภาพองค์กรและบุคลากร
- ๖.สร้างการมีส่วนร่วมในบริการสาธารณสุข
- ๗.ร่วมอนุรักษ์ทรัพยากรธรรมชาติสิ่งแวดล้อมแหล่งท่องเที่ยวโดยภาคประชาชน

#### ๒.๘จุดยืนทางยุทธศาสตร์

- มีเป้าหมายเพื่อตอบสนองความต้องการของประชาชนในพื้นที่
- พัฒนาโครงสร้างพื้นฐานทางคมนาคมขนส่ง ให้รองรับการค้า การลงทุน การเกษตรและพัฒนาคุณภาพ

ชีวิต

- การบริหารจัดการเพิ่มมูลค่าพืชเศรษฐกิจยางพาราและปาล์มน้ำมัน

๒.๘ ความเชื่อมโยงของยุทธศาสตร์ในภาพรวม

ความเชื่อมโยงยุทธศาสตร์การพัฒนาจังหวัดกับยุทธศาสตร์การพัฒนาองค์กรปกครองส่วนท้องถิ่น  
โครงสร้างเชื่อมโยงแผนยุทธศาสตร์การบริหารส่วนตำบลสินปูน พ.ศ.๒๕๖๑-๒๕๖๕

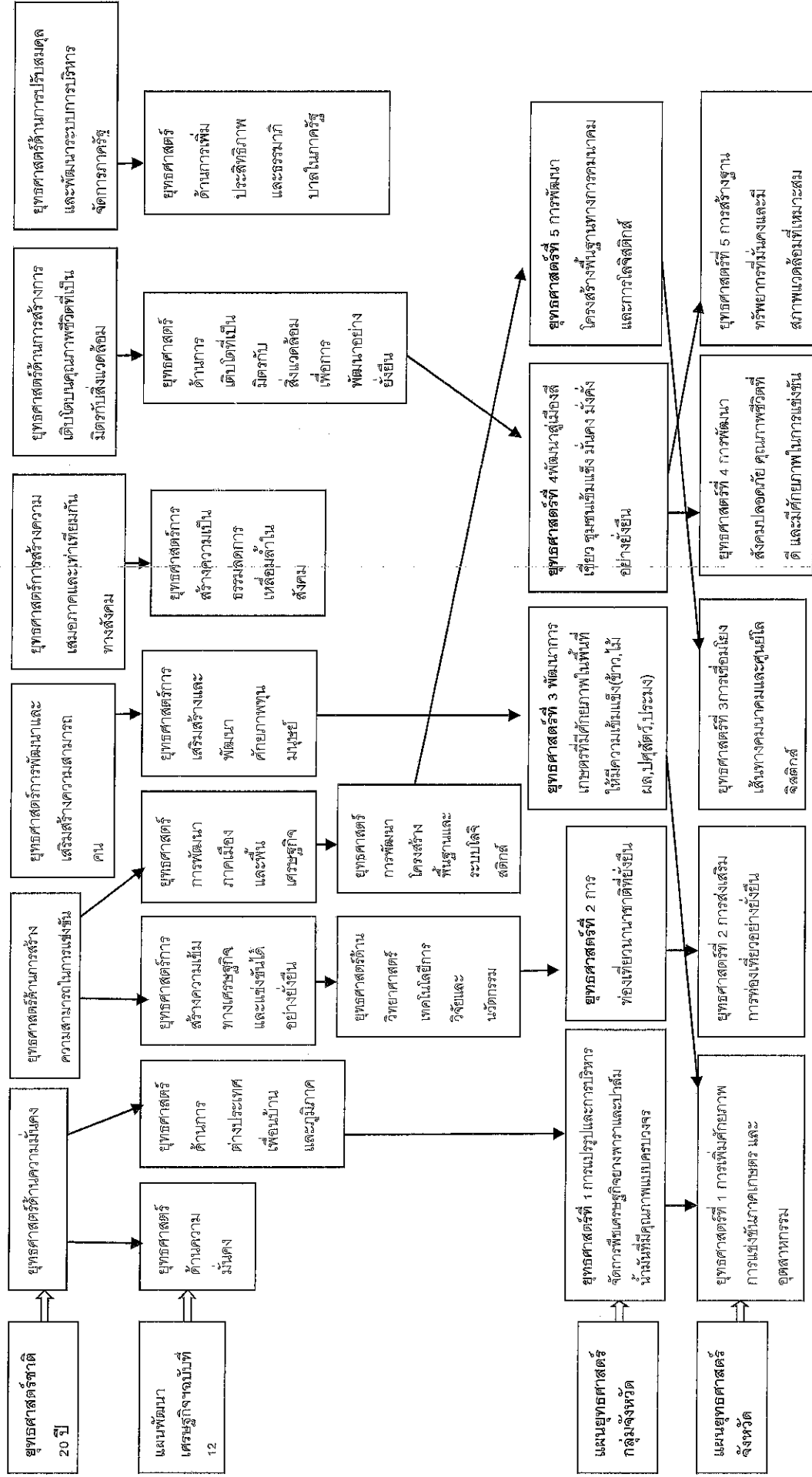



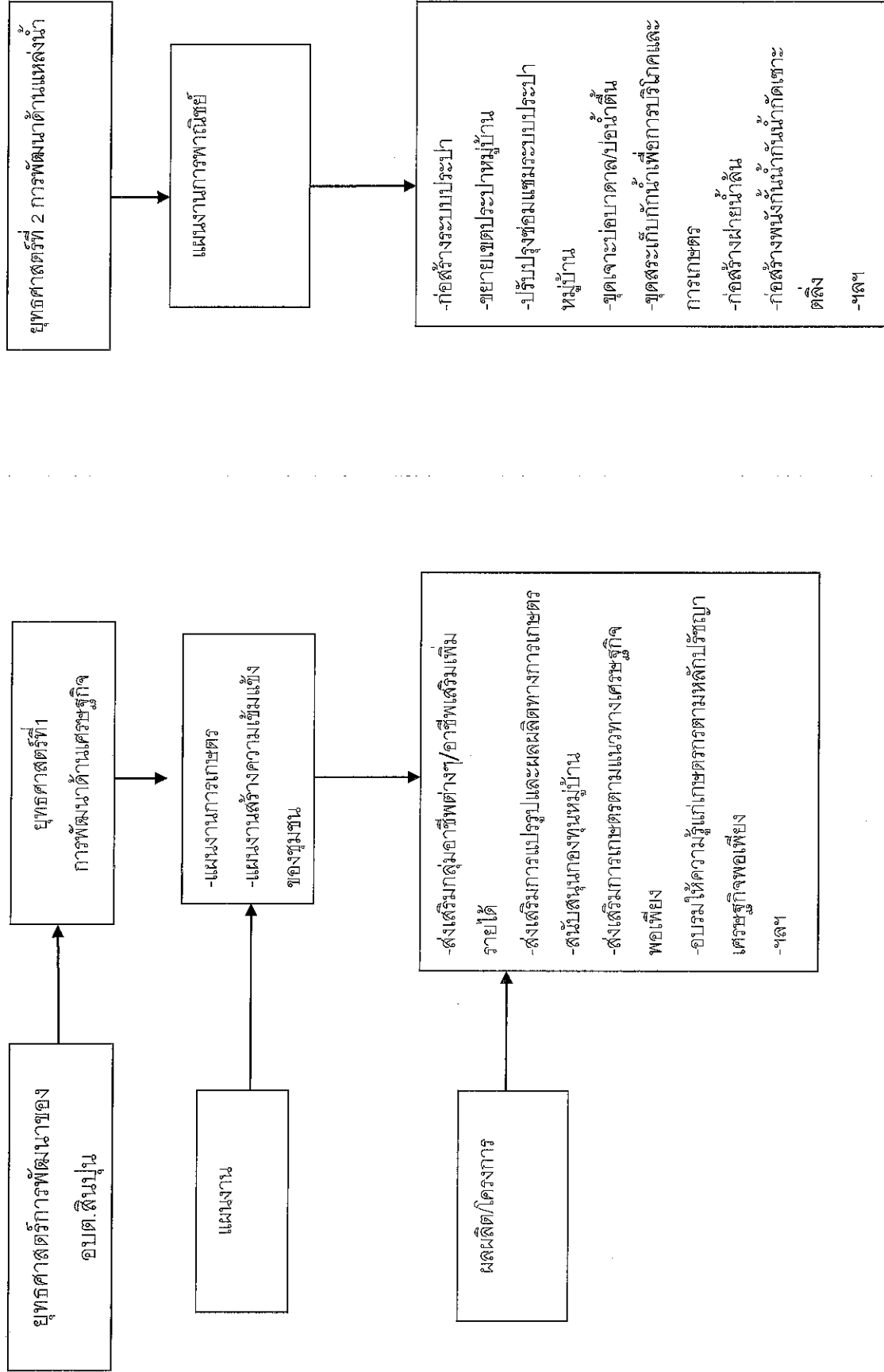

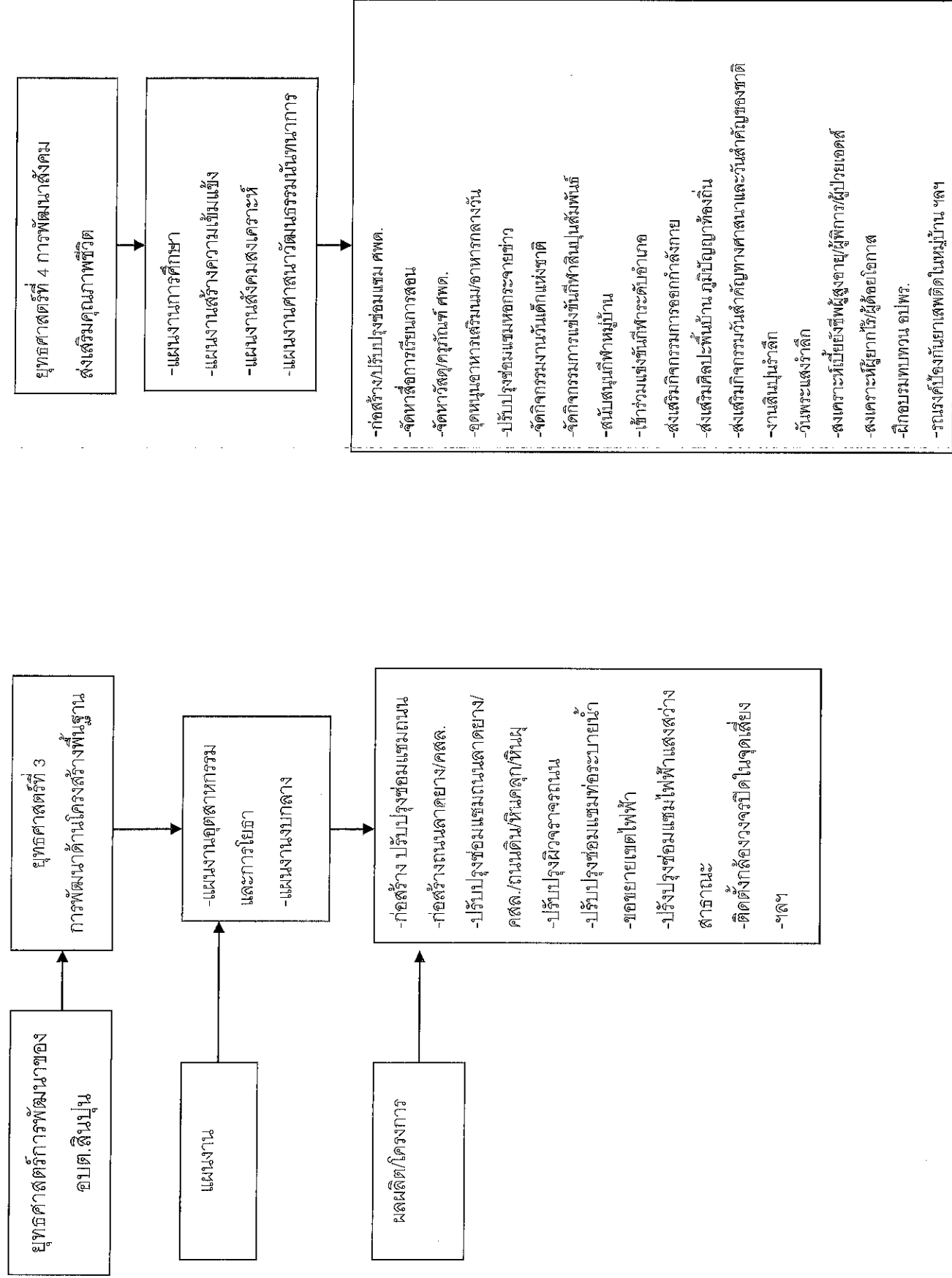

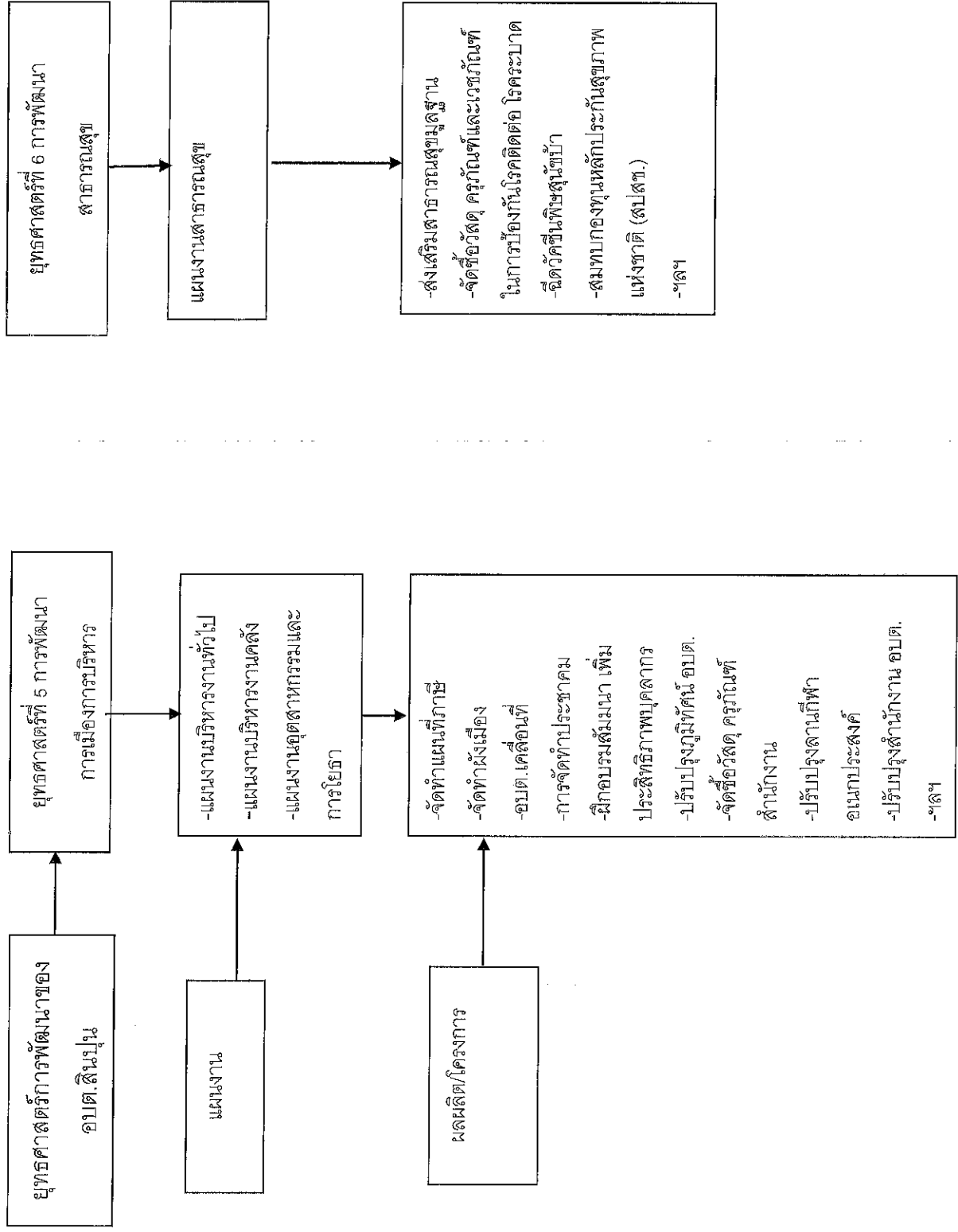



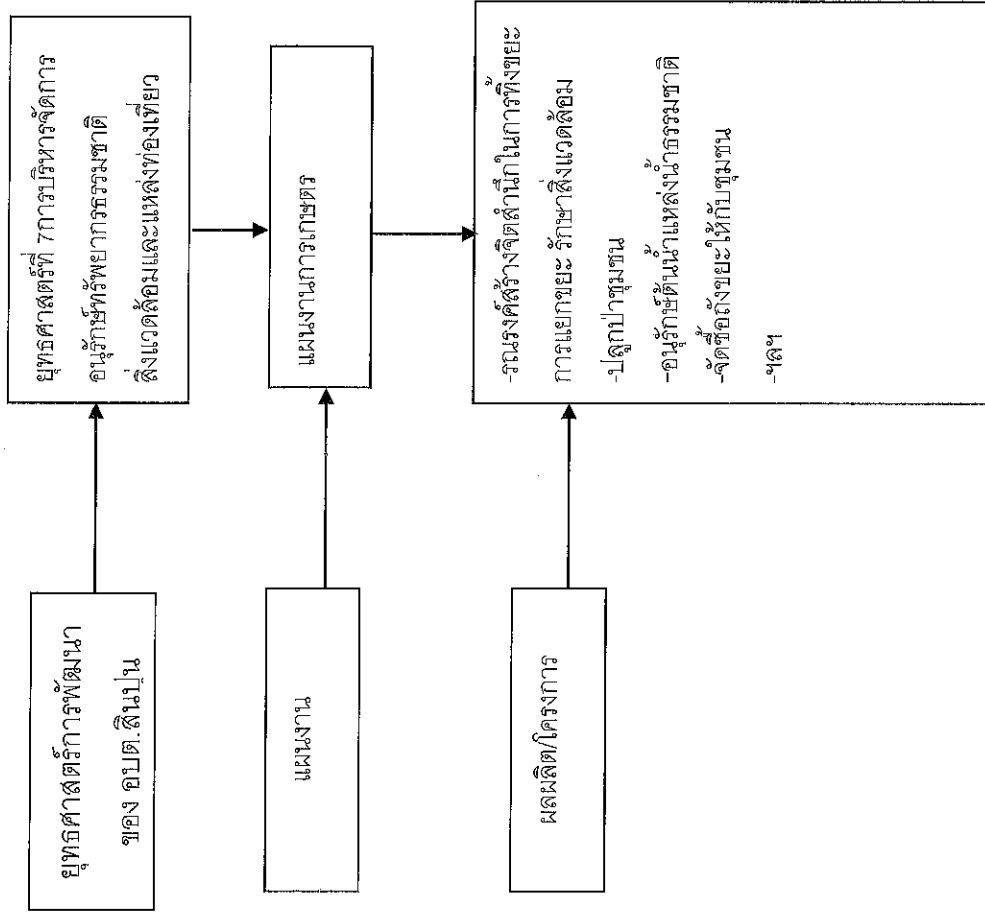

แผนผังยุทธศาสตร์ (strategic map)

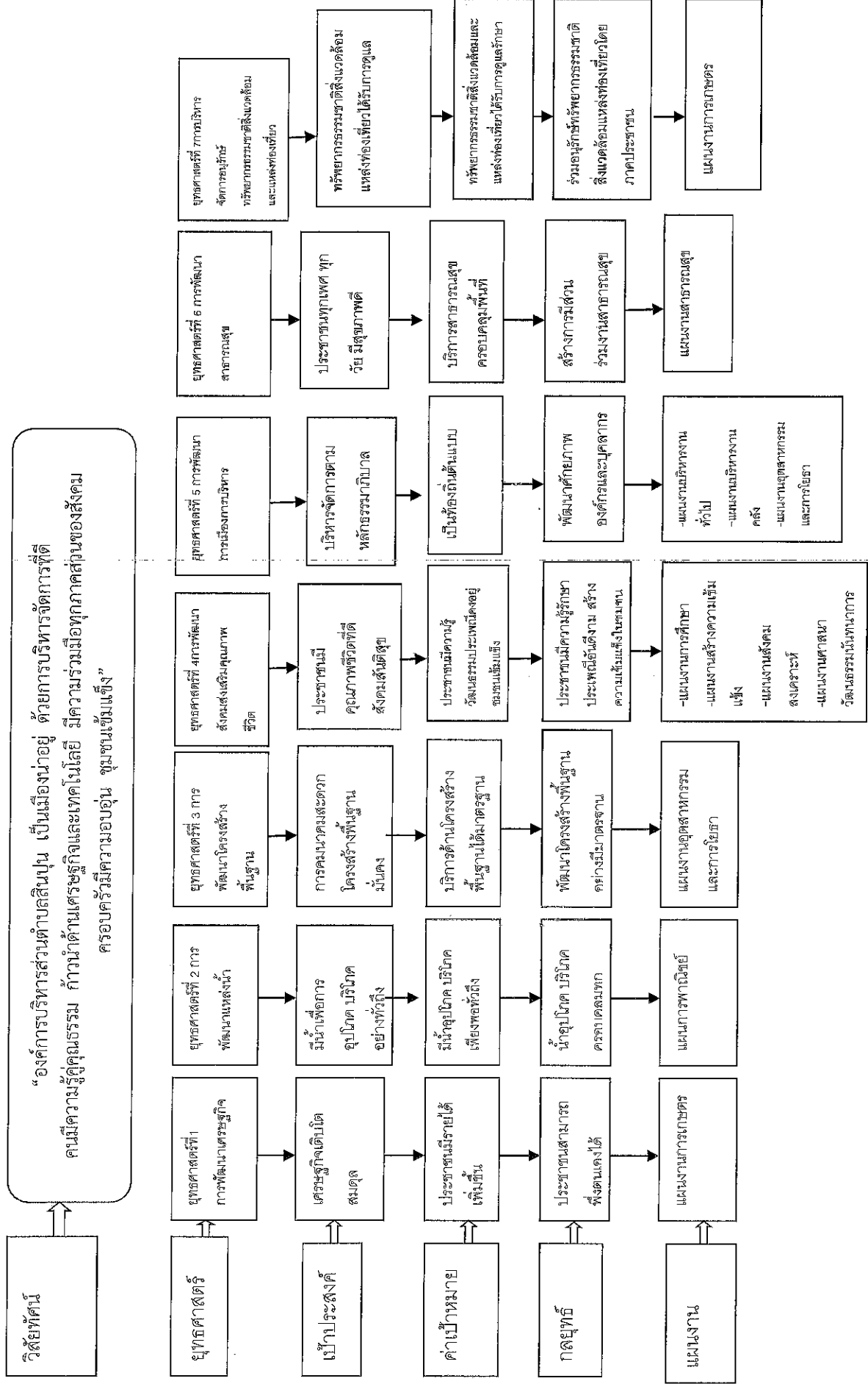

“องค์การบริหารส่วนตำบลสีนุ่น เป็นเมืองน่าอยู่ ด้วยการบริหารจัดการที่ดี คนมีความรู้คู่คุณธรรม ก้าวนำด้านเศรษฐกิจและเทคโนโลยี มีความร่วมมือในทุกภาคส่วนของสังคม ครอบคลุม 6 มิติความเข้มแข็ง”

วิสัยทัศน์

ยุทธศาสตร์

เป้าประสงค์

ค่าเป้าหมาย

กลยุทธ์

แผนงาน

ยุทธศาสตร์ที่ 1 การพัฒนาเศรษฐกิจ  
พัฒนาโครงสร้างพื้นฐาน

การคมนาคมสะดวก โครงสร้างพื้นฐานมั่นคง

บริการด้านโครงสร้างพื้นฐานได้มาตรฐาน

พัฒนาโครงสร้างพื้นฐาน ครบถ้วนมีมาตรฐาน

แผนงานอุตสาหกรรม และกาอาชีพ

ยุทธศาสตร์ที่ 2 พัฒนาระบบศึกษา

มีน้ำเพื่อการศึกษาปลอดภัย บริโภคอย่างทั่วถึง

มีน้ำอุปโภค บริโภคเพียงพอทั่วถึง

น้ำอุปโภค บริโภค ครบถ้วนปลอดภัย

แผนการศึกษา

ยุทธศาสตร์ที่ 3 การพัฒนาโครงสร้างพื้นฐาน

ประชาชนมีคุณภาพชีวิตที่ดี สังคมสันติสุข

ประชาชนมีคุณภาพชีวิตดีเยี่ยม

ประชาชนมีความรู้ ความเข้าใจในชุมชน

-แผนงานการศึกษา  
-แผนงานสร้างความเข้มแข็ง  
-แผนงานสังคมสงเคราะห์  
-แผนงานศาสนา  
วัฒนธรรมในท้องถิ่น

ยุทธศาสตร์ที่ 4 การพัฒนาสิ่งแวดล้อมคุณภาพชีวิต

บริหารจัดการตามหลักธรรมชาติ

เป็นที่ยอมรับแบบ

พัฒนาศักยภาพองค์กรและบุคลากร

-แผนงานบริหารงานทั่วไป  
-แผนงานบริหารงานคลัง  
-แผนงานอุตสาหกรรมและการโยธา

ยุทธศาสตร์ที่ 5 การพัฒนาการเมืองการบริหาร

ประชาชนทุกภาคส่วน มีส่วนร่วม

บริการสาธารณะครอบคลุมพื้นที่

สร้างภาคีความร่วมมือ

แผนงานสาธารณสุข

ยุทธศาสตร์ที่ 6 การพัฒนาสาธารณสุข

ทรัพยากรธรรมชาติสิ่งแวดล้อม แหล่งท่องเที่ยวได้รับการดูแล

ทรัพยากรธรรมชาติสิ่งแวดล้อมและแหล่งท่องเที่ยวได้รับการดูแลรักษา

ร่วมอนุรักษ์ทรัพยากรธรรมชาติ สิ่งแวดล้อมแหล่งท่องเที่ยวโดยภาคประชาชน

แผนงานการเกษตร

## ๓.การวิเคราะห์เพื่อพัฒนาท้องถิ่น

## ๓.๑การวิเคราะห์กรอบการจัดทำยุทธศาสตร์ขององค์กรปกครองส่วนท้องถิ่น

ผลการวิเคราะห์ศักยภาพเพื่อประเมินสภาพการณ์การพัฒนาในปัจจุบันและสถานการณ์ที่มีผลต่อการพัฒนา ด้วยเทคนิค SWOT Analysis (จุดแข็ง จุดอ่อน โอกาส และอุปสรรค)

ด้าน	จุดแข็ง/โอกาส	จุดอ่อน/อุปสรรค
คมนาคม	<u>จุดแข็ง</u> -มีถนนหลายสาย มีการคมนาคมสะดวกต่อการเดินทางและขนส่ง การติดต่อสื่อสาร ระหว่างองค์กรปกครองส่วนท้องถิ่นหน่วยงานอื่น ทั้งภาครัฐ และเอกชน	<u>จุดอ่อน</u> -การพัฒนาด้านโครงสร้างพื้นฐานไม่ครอบคลุมในพื้นที่ เนื่องจากงบประมาณมีจำกัด -ถนนไม่ได้มาตรฐาน ดูแลไม่ทั่วถึง
	<u>โอกาส</u> -เนื่องจากมีพื้นที่อยู่ใกล้อำเภอพระแสงสะดวกต่อการติดต่อประสานงานต่างๆหรือหน่วยงานอื่นในอำเภอพระแสง	<u>อุปสรรค</u> -นโยบายภาครัฐและการช่วยเหลือไม่ต่อเนื่อง -เสถียรภาพของรัฐบาล
แหล่งน้ำ	<u>จุดแข็ง</u> -มีแหล่งน้ำธรรมชาติ	<u>จุดอ่อน</u> -ในฤดูแล้งน้ำไม่เพียงพอ -ขาดแหล่งน้ำดิบในการผลิตน้ำประปา -การช่วยเหลือผู้ประสบภัยแล้งยังไม่เต็มที่เท่าที่ควร -ไม่มีการบริหารจัดการทรัพยากรธรรมชาติ
	<u>โอกาส</u> -มีแหล่งทรัพยากรธรรมชาติเป็นทุน -หน่วยงานจากภาครัฐและเอกชน	<u>อุปสรรค</u> -กฎ ระเบียบ ข้อบังคับ ต่างๆไม่เป็นไปในแนวทางเดียวกันกับองค์กรปกครองส่วนท้องถิ่น
สังคม	<u>จุดแข็ง</u> -ประชาชนมีความสามัคคี -การให้ความร่วมมือของประชาชน -ประชาชนมีความห่วงใยในประเพณีและวัฒนธรรมของท้องถิ่น	<u>จุดอ่อน</u> -ประชาชนขาดความรู้ -การประชาสัมพันธ์ข้อมูลข่าวสารไม่ทั่วถึง -ขาดการรวมกลุ่ม -การอุดหนุนหรือทุนแก่ผู้สูงอายุ ผู้พิการ หรือผู้ด้อยโอกาสไม่ทั่วถึงและเพียงพอ
	<u>โอกาส</u> -การช่วยเหลือจากภาครัฐมีมาก	<u>อุปสรรค</u> -กฎ ระเบียบ ข้อบังคับ ของทางราชการมีความซับซ้อน

ด้าน	จุดแข็ง/โอกาส	จุดอ่อน/อุปสรรค
เศรษฐกิจ	<p><u>จุดแข็ง</u></p> <ul style="list-style-type: none"> <li>-การเกษตรเป็นฐานหลักที่สามารถรองรับวิกฤติเศรษฐกิจได้</li> <li>-เป็นแหล่งผลิตพืชเศรษฐกิจที่ทำรายได้ที่สำคัญ ได้แก่ ยางพารา ปาล์มน้ำมัน และไม้ผล</li> </ul> <p><u>โอกาส</u></p> <ul style="list-style-type: none"> <li>-พื้นที่เหมาะแก่การตั้งโรงงานผลิตพืชผลทางการเกษตร</li> </ul>	<p><u>จุดอ่อน</u></p> <ul style="list-style-type: none"> <li>-ราคาผลผลิตตกต่ำ</li> <li>-ต้นทุนการผลิตสูง</li> <li>-ไม่มีตลาดรองรับการผลิต</li> </ul> <p><u>อุปสรรค</u></p> <ul style="list-style-type: none"> <li>-การดูแล ควบคุม จากหน่วยงานอื่นไม่ทั่วถึง</li> </ul>
การบริหารจัดการ	<p><u>จุดแข็ง</u></p> <ul style="list-style-type: none"> <li>-มีส่วนร่วมภาคประชาชน</li> <li>-เปิดโอกาสให้ประชาชนแสดงความคิดเห็นและเสนอแนะ พร้อมเสนอปัญหาความต้องการ</li> </ul> <p><u>โอกาส</u></p> <ul style="list-style-type: none"> <li>-ความร่วมมือจากหน่วยงานอื่น</li> <li>-การประสานงานกับภาคเอกชน</li> </ul>	<p><u>จุดอ่อน</u></p> <ul style="list-style-type: none"> <li>-งบประมาณไม่เพียงพอกับความต้องการ</li> </ul> <p><u>อุปสรรค</u></p> <ul style="list-style-type: none"> <li>-กฎ ระเบียบ ข้อบังคับ ของทางราชการ</li> </ul>
ทรัพยากรธรรมชาติและสิ่งแวดล้อม	<p><u>จุดแข็ง</u></p> <ul style="list-style-type: none"> <li>-ทรัพยากรธรรมชาติมีอยู่มาก</li> </ul>	<p><u>จุดอ่อน</u></p> <ul style="list-style-type: none"> <li>-ไม่มีข้อบังคับของตำบล</li> <li>-ไม่มีการฟื้นฟู</li> </ul>
	<p><u>โอกาส</u></p> <ul style="list-style-type: none"> <li>-พัฒนาเป็นสถานที่ท่องเที่ยวของหมู่บ้าน/ตำบลหรือระดับอำเภอ</li> <li>-การประสานงานกับภาคเอกชน</li> </ul>	<p><u>อุปสรรค</u></p> <ul style="list-style-type: none"> <li>-กฎ ระเบียบ ข้อบังคับของทางราชการ</li> </ul>

## ๓.๒ การประเมินสถานการณ์สภาพแวดล้อมภายนอกที่เกี่ยวข้อง

## วิเคราะห์ปัจจัยภายนอกองค์กร

โอกาส (Opportunity)	อุปสรรค (Threat)
<p><b>๑.ด้านการเมืองการปกครอง</b></p> <p>๑.๑ แนวโน้มการกระจายอำนาจ/ข้อเสนอการปฏิรูปโครงสร้างอำนาจหน้าที่ ทำให้บทบาทการบริหารราชการส่วนท้องถิ่นเพิ่มขึ้น</p> <p>๑.๒ รัฐบาลให้ความสำคัญกับการพัฒนาพื้นที่ และการบริหารราชการแบบบูรณาการ</p>	<p><b>๑.ด้านการเมืองการปกครอง</b></p> <p>๑.๑ การเปลี่ยนแปลงทางการเมือง และการแทรกแซงทางการเมือง การเมืองขาดเสถียรภาพ ส่งผลต่อการดำเนินนโยบายที่ขาดความต่อเนื่อง</p> <p>๑.๒ พื้นที่ทับซ้อนระหว่างส่วนภูมิภาคและส่วนท้องถิ่นซึ่งอาจส่งผลกระทบต่อการบริหารงานได้</p>
<p><b>๒.ด้านเศรษฐกิจ</b></p> <p>๒.๑ การขยายตลาดทางการค้าการลงทุนทั้งภาคเกษตรและอุตสาหกรรมครัวเรือน</p> <p>๒.๒ แนวทางการพัฒนาประเทศที่ยึดหลักปรัชญาเศรษฐกิจพอเพียง</p>	<p><b>๒.ด้านเศรษฐกิจ</b></p> <p>๒.๑ ความขัดแย้งทางการเมืองส่งผลให้การพัฒนาไม่ต่อเนื่อง</p> <p>๒.๒ ค่าครองชีพที่สูงขึ้น ความผันผวนของราคาสินค้าอุปโภคบริโภค แพงและสูงขึ้นอย่างต่อเนื่อง</p> <p>๒.๓ ราคาพืชผลการเกษตรไม่คงที่ ขึ้นอยู่กับกลไกราคาของตลาด</p> <p>๒.๔ เกษตรกรยังนิยมใช้สารเคมีในการเพิ่มผลผลิตทางการเกษตร</p> <p>๒.๕ กลุ่มอาชีพขาดความเข้มแข็ง</p> <p>๒.๖ ประชาชนยังมีระบบความคิดหรือการประกอบอาชีพแบบเดิม เช่น การปลูกพืชเชิงเดี่ยว</p> <p>๒.๗ เกิดภัยพิบัติ เช่น อุทกภัย ภาวะภัยแล้ง ทำให้เกิดความเสียหายต่อผลผลิตทางด้านเกษตรกรรม</p>
<p><b>๓.ด้านสังคม วัฒนธรรม</b></p> <p>๓.๑ มีสถานศึกษาทุกระดับในพื้นที่ และมีศูนย์การเรียนรู้นอกระบบ ซึ่งมีความพร้อม มีศักยภาพในการจัดการศึกษาอย่างทั่วถึง</p> <p>๓.๒ มีโรงพยาบาลส่งเสริมสุขภาพ ๒ แห่งตั้งอยู่ครอบคลุมพื้นที่อย่างเพียงพอ</p> <p>๓.๓ การขยายตัวเป็นชุมชนเมือง</p> <p>๓.๔ รัฐบาลกำหนดให้การแก้ไขและป้องกันปัญหายาเสพติดเป็นวาระแห่งชาติ</p>	<p><b>๓.ด้านสังคม วัฒนธรรม</b></p> <p>๓.๑ ปัญหาการแพร่ระบาดของยาเสพติดในพื้นที่</p> <p>๓.๒ ประชากรแฝงทำให้การจัดสรรงบประมาณจากรัฐบาลไม่สอดคล้องกับจำนวนประชากรที่มีอยู่จริง เบียดบังการใช้ทรัพยากรของท้องถิ่น</p> <p>๓.๓ การตอบรับกระแสบริโภคนิยมและวัฒนธรรมตะวันตกของประชาชน</p> <p>๓.๔ ปัญหา ยาเสพติด แหล่งอบายมุข เป็นการมอมเมาเยาวชนก่อให้เกิดปัญหาสังคม</p>

โอกาส (Opportunity)	อุปสรรค (Threat)
<p><b>๔.นโยบายของรัฐบาล</b></p> <p>๔.๑การลดความเหลื่อมล้ำของสังคม และการสร้างโอกาสการเข้าถึงการบริการภาครัฐ</p> <p>๔.๒การเพิ่มศักยภาพทางเศรษฐกิจ</p> <ul style="list-style-type: none"> <li>- กระตุ้นการลงทุน</li> <li>- การดูแลเกษตรกรให้มีรายได้ที่เหมาะสม เช่นลดต้นทุนการผลิต การช่วยเหลือปัจจัยการผลิต การช่วยเหลือเกษตรกรรายย่อย</li> </ul> <p>๔.๓การส่งเสริมการบริหารราชการแผ่นดินที่มีธรรมาภิบาลและการป้องกันปราบปรามการทุจริตและประพฤติมิชอบในภาครัฐ</p>	<p><b>๔.นโยบายของรัฐบาล</b></p> <p>๔.๑นโยบายบางนโยบายไม่สามารถดำเนินการได้จริง</p> <p>๔.๒ขาดความร่วมมือจากหน่วยงานหลายฝ่ายในการดำเนินการให้เป็นไปตามนโยบาย</p>
<p><b>๕.ทรัพยากรธรรมชาติและสิ่งแวดล้อม</b></p> <p>๕.๑มีแหล่งน้ำธรรมชาติสามารถใช้ประโยชน์ในการเกษตร</p> <p>๕.๒มีแหล่งท่องเที่ยวในพื้นที่</p>	<p><b>๕.ทรัพยากรธรรมชาติและสิ่งแวดล้อม</b></p> <p>๕.๑กฎหมายและระเบียบต่างๆ เรื่องการควบคุมมลพิษ ปัญหามลพิษทางน้ำทางอากาศ</p> <p>๕.๒ระบบรีไซเคิล</p> <p>๕.๓ระบบการกำจัดขยะ</p> <p>๕.๔ขาดจิตสำนึกในการรับผิดชอบร่วมกันในการอนุรักษ์ทรัพยากรธรรมชาติและสิ่งแวดล้อม</p>
<p><b>๖.เทคโนโลยีสารสนเทศ</b></p> <p>๖.๑เทคโนโลยีที่ทันสมัยทำให้การปฏิบัติงานและการเชื่อมโยงข้อมูลกับหน่วยงานต่างๆ และให้บริการข้อมูลมีประสิทธิภาพมากขึ้น</p> <p>๖.๒การสืบค้นข้อมูลจากแหล่งข้อมูลภายนอกสะดวกรวดเร็วขึ้น ทันท่องเหตุการณ์และเวลา</p>	<p><b>๖.เทคโนโลยีสารสนเทศ</b></p> <p>๖.๑ขาดบุคลากรที่มีความสามารถทางด้าน ICT</p> <p>๖.๒ระบบฐานข้อมูลที่มีอยู่ ยังไม่ได้นำมาบริหารจัดการและใช้ประโยชน์อย่างมีประสิทธิภาพ</p>

### ส่วนที่ ๓ การนำแผนพัฒนาท้องถิ่นไปสู่การปฏิบัติ

#### ๑. ยุทธศาสตร์การพัฒนาและแผนงาน

ที่	ยุทธศาสตร์	ด้าน	แผนงาน	หน่วยงาน รับผิดชอบ หลัก	หน่วยงาน สนับสนุน
๑	ยุทธศาสตร์การพัฒนาเศรษฐกิจ	-การเศรษฐกิจ -บริการชุมชนและสังคม	-แผนงานการเกษตร -แผนงานสร้างความเข้มแข็งของชุมชน	สำนักปลัด	กองคลัง/กองช่าง/เกษตรอำเภอ/กศน./พัฒนาชุมชนอำเภอ
๒	ยุทธศาสตร์การพัฒนาแหล่งน้ำ	-การเศรษฐกิจ -บริการชุมชนและสังคม	-แผนงานการเกษตร -แผนงานการพาณิชย์ -แผนงานสาธารณสุข	สำนักปลัด กองช่าง	กรมทรัพยากรน้ำ/อบจ./กรมชลประทาน/กรมส่งเสริมฯ
๓	ยุทธศาสตร์การพัฒนาโครงสร้างพื้นฐาน	-บริการชุมชนและสังคม	-แผนงานอุตสาหกรรมและการโยธา	กองช่าง	สำนักปลัด/กองคลัง/กรมส่งเสริมฯ/กรมชลประทาน/อบจ.
๔	ยุทธศาสตร์การพัฒนาสังคมส่งเสริมคุณภาพชีวิต	-บริการชุมชนและสังคม  -บริหารงานทั่วไป  -การดำเนินงาน	-แผนงานการศึกษา -แผนงานการศาสนาวัฒนธรรมและนันทนาการ -แผนงานสร้างความเข้มแข็งของชุมชน -แผนงานสังคมสงเคราะห์ -แผนงานงบกลาง	สำนักปลัด	กองช่าง/กองคลัง/รพ.สต./สาธารณสุขอำเภอ/พัฒนาสังคม/อบจ.
๕	ยุทธศาสตร์พัฒนาการเมืองการบริหาร	-บริหารงานทั่วไป	-แผนงานสร้างความเข้มแข็งของชุมชน -แผนงานบริหารงานทั่วไป -แผนงานอุตสาหกรรมและการโยธา -แผนงานบริหารงานคลัง	สำนักปลัด กองช่าง กองคลัง	อบจ.
๖	ยุทธศาสตร์พัฒนาสาธารณสุข	-บริการชุมชนและสังคม	-แผนงานสาธารณสุข	สำนักปลัด	รพ.สต./สาธารณสุข

๖ (ต่อ)	ยุทธศาสตร์การพัฒนา สาธารณสุข	-การดำเนินงาน	-แผนงานงบกลาง		อำเภอ/พัฒนา สังคม/อบจ.
๗	ยุทธศาสตร์พัฒนาการ บริหารจัดการอนุรักษ์ ทรัพยากรธรรมชาติ สิ่งแวดล้อมและแหล่ง ท่องเที่ยว	-การเศรษฐกิจ -บริการชุมชนและ สังคม	-แผนงานการเกษตร -แผนงานสาธารณสุข	สำนักปลัด	ป่าไม้จังหวัด/ เกษตรอำเภอ/ กทท.
รวม	๗	๔	๑๐	๓	๑๓



๒.บัญชีโครงการพัฒนาท้องถิ่น

แบบ ผ.๐๑

บัญชีสรุปโครงการพัฒนา  
แผนพัฒนาท้องถิ่น (พ.ศ.๒๕๖๑-๒๕๖๕)  
องค์การบริหารส่วนตำบลสินปุน

ยุทธศาสตร์	ปี ๒๕๖๖		ปี ๒๕๖๗		ปี ๒๕๖๘		ปี ๒๕๖๙		ปี ๒๕๗๐		รวม ๕ ปี	
	จำนวนโครงการ	งบประมาณ (บาท)	จำนวนโครงการ	งบประมาณ (บาท)	จำนวนโครงการ	งบประมาณ (บาท)	จำนวนโครงการ	งบประมาณ (บาท)	จำนวนโครงการ	งบประมาณ (บาท)	จำนวนโครงการ	รวม (บาท)
๑.ยุทธศาสตร์การพัฒนาเศรษฐกิจ												
๑.๑ แผนงานการเกษตร	๕	๕๐๐,๐๐๐	๔	๔๐๐,๐๐๐	๔	๔๐๐,๐๐๐	๔	๔๐๐,๐๐๐	๔	๔๐๐,๐๐๐	๒๑	๒,๑๐๐,๐๐๐
๑.๒ แผนงานสร้างความเข้มแข็งของชุมชน	๔	๑๘๐,๐๐๐	๔	๑๘๐,๐๐๐	๔	๑๘๐,๐๐๐	๔	๑๘๐,๐๐๐	๔	๑๘๐,๐๐๐	๒๐	๗๐๐,๐๐๐
รวม	๙	๖๘๐,๐๐๐	๘	๕๘๐,๐๐๐	๘	๕๘๐,๐๐๐	๘	๕๘๐,๐๐๐	๘	๕๘๐,๐๐๐	๔๑	๓,๐๐๐,๐๐๐
๒.ยุทธศาสตร์การพัฒนาแหล่งน้ำ												
๒.๑ แผนงานการเกษตร	๑	๕,๙๕๐,๐๐๐	๑๗	๖,๑๐๐,๐๐๐	๑๔	๖,๕๐๐,๐๐๐	๗	๔,๓๕๐,๐๐๐	๘	๓,๗๕๐,๐๐๐	๕๕	๒๖,๖๕๐,๐๐๐
๒.๒ แผนงานการพาณิชย์	๔	๕,๗๕๐,๐๐๐	๖	๖,๐๕๐,๐๐๐	๘	๒,๓๐๐,๐๐๐	๖	๑,๓๐๐,๐๐๐	๖	๑,๓๐๐,๐๐๐	๓๐	๑๖,๗๐๐,๐๐๐
๒.๓ แผนงานสาธารณสุข	๑	๒๐,๐๐๐	๑	๒๐,๐๐๐	๑	๒๐,๐๐๐	๑	๒๐,๐๐๐	๑	๒๐,๐๐๐	๕	๑๐๐,๐๐๐
รวม	๑๗	๑๑,๗๒๐,๐๐๐	๒๔	๑๒,๑๗๐,๐๐๐	๒๓	๘,๘๒๐,๐๐๐	๑๔	๕,๖๗๐,๐๐๐	๑๕	๕,๐๗๐,๐๐๐	๙๒	๕๓,๙๕๐,๐๐๐

ยุทธศาสตร์	ปี ๒๕๖๖		ปี ๒๕๖๗		ปี ๒๕๖๘		ปี ๒๕๖๙		ปี ๒๕๗๐		รวม ๕ ปี		
	จำนวนโครงการ	งบประมาณ (บาท)	จำนวนโครงการ	งบประมาณ (บาท)	จำนวนโครงการ	งบประมาณ (บาท)	จำนวนโครงการ	งบประมาณ (บาท)	จำนวนโครงการ	งบประมาณ (บาท)	จำนวนโครงการ	งบประมาณ (บาท)	รวม ๕ ปี
๓. ยุทธศาสตร์การพัฒนาโครงสร้างพื้นฐาน													
๓.๑ แผนงานอุตสาหกรรมและการโยธา	๔๐	๖๑,๗๓๕,๘๐๐	๖๙	๑๐๗,๘๕๗,๓๐๐	๘๑	๑๒๖,๓๓๘,๕๐๐	๕๒	๘๑,๓๒๒,๘๐๐	๒๕	๔๕,๐๓๗,๐๐๐	๒๖๗	๔๑๘,๒๙๑,๕๐๐	
รวม	๔๐	๖๑,๗๓๕,๘๐๐	๖๙	๑๐๗,๘๕๗,๓๐๐	๘๑	๑๒๖,๓๓๘,๕๐๐	๕๒	๘๑,๓๒๒,๘๐๐	๒๕	๔๕,๐๓๗,๐๐๐	๒๖๗	๔๑๘,๒๙๑,๕๐๐	
๔. ยุทธศาสตร์การพัฒนาสังคมและส่งเสริมคุณภาพชีวิต													
๔.๑ แผนงานการศึกษา	๑๘	๑๒,๓๗๐,๐๐๐	๑๘	๑๒,๐๗๐,๐๐๐	๑๗	๑๑,๙๗๐,๐๐๐	๑๗	๑๑,๙๗๐,๐๐๐	๑๖	๑๑,๗๗๐,๐๐๐	๘๖	๖๐,๑๕๐,๐๐๐	
๔.๒ แผนงานงานการศาสนาวัฒนธรรมและนันทนาการ	๑๕	๖,๒๗๐,๐๐๐	๑๕	๕,๔๗๐,๐๐๐	๑๗	๑๑,๖๗๐,๐๐๐	๑๕	๘,๕๗๐,๐๐๐	๑๕	๘,๕๗๐,๐๐๐	๗๖	๔๐,๓๕๐,๐๐๐	
๔.๓ แผนงานการสร้างเสริมสุขภาพ	๑๗	๑,๒๘๕,๐๐๐	๑๗	๑,๒๘๕,๐๐๐	๑๗	๑,๒๘๕,๐๐๐	๑๗	๑,๒๘๕,๐๐๐	๑๗	๑,๒๘๕,๐๐๐	๘๕	๖,๕๒๕,๐๐๐	
รวม	๔๕	๑๙,๙๒๐,๐๐๐	๕๐	๒๙,๘๑๕,๐๐๐	๕๑	๓๕,๙๒๐,๐๐๐	๔๕	๑๙,๙๒๐,๐๐๐	๔๘	๒๙,๘๑๕,๐๐๐	๒๖๗	๑๐๗,๙๗๕,๐๐๐	

ยุทธศาสตร์	ปี ๒๕๖๖		ปี ๒๕๖๗		ปี ๒๕๖๘		ปี ๒๕๗๐		รวม ๕ ปี	
	จำนวนโครงการ	งบประมาณ (บาท)	จำนวนโครงการ	งบประมาณ (บาท)	จำนวนโครงการ	งบประมาณ (บาท)	จำนวนโครงการ	งบประมาณ (บาท)	จำนวนโครงการ	งบประมาณ (บาท)
๕.ยุทธศาสตร์การพัฒนากิจการเมืองการบริการ										
๕.๑ แผนงานสร้างความเข้มแข็งของชุมชน	๔	๑๐๕,๐๐๐	๔	๑๐๕,๐๐๐	๔	๑๐๕,๐๐๐	๔	๑๐๕,๐๐๐	๒๐	๕๒๕,๐๐๐
๕.๒ แผนงานบริหารงานทั่วไป	๘	๑,๘๒๐,๐๐๐	๖	๖๒๐,๐๐๐	๗	๘๒๐,๐๐๐	๗	๘๒๐,๐๐๐	๓๕	๕,๗๐๐,๐๐๐
๕.๓ แผนงานอุตสาหกรรมและการโยธา	๑	๑,๐๐๐,๐๐๐	๓	๒,๐๐๐,๐๐๐	๒	๑,๒๕๐,๐๐๐	๑	๑,๐๐๐,๐๐๐	๘	๖,๒๕๐,๐๐๐
๕.๔ แผนงานบริหารงานคลัง	๒	๒๒๐,๐๐	๒	๒๒๐,๐๐	๒	๒๒๐,๐๐	๒	๒๒๐,๐๐	๑๐	๑,๑๐๐,๐๐๐
รวม	๑๕	๓,๑๔๕,๐๐๐	๑๕	๒,๙๔๕,๐๐๐	๑๕	๒,๙๔๕,๐๐๐	๑๕	๒,๙๔๕,๐๐๐	๗๗	๑๓,๕๗๕,๐๐๐
๖.ยุทธศาสตร์การพัฒนาศาสนาและสังคม										
๖.๑ แผนงานสาธารณสุข	๑๘	๔๐๐,๐๐๐	๑๘	๔๐๐,๐๐๐	๑๘	๔๐๐,๐๐๐	๑๘	๔๐๐,๐๐๐	๗๒	๑,๖๐๐,๐๐๐
๖.๒ แผนงานงบกลาง	-	-	-	-	-	-	-	-	-	-
รวม	๑๘	๔๐๐,๐๐๐	๑๘	๔๐๐,๐๐๐	๑๘	๔๐๐,๐๐๐	๑๘	๔๐๐,๐๐๐	๗๒	๑,๖๐๐,๐๐๐

ยุทธศาสตร์	ปี ๒๕๖๖		ปี ๒๕๖๗		ปี ๒๕๖๘		ปี ๒๕๖๙		ปี ๒๕๗๐		รวม ๕ ปี	
	จำนวนโครงการ	งบประมาณ (บาท)	จำนวนโครงการ	งบประมาณ (บาท)	จำนวนโครงการ	งบประมาณ (บาท)	จำนวนโครงการ	งบประมาณ (บาท)	จำนวนโครงการ	งบประมาณ (บาท)	จำนวนโครงการ	รวมงบประมาณ (บาท)
๗.ยุทธศาสตร์การพัฒนากิจการบริการจัดการอนุรักษ์ทรัพยากรธรรมชาติและสิ่งแวดล้อมแห่งชาติท่องเที่ยว	๖	๑๒,๐๘๐,๐๐๐	๖	๑๒,๐๘๐,๐๐๐	๗	๑๘,๕๘๐,๐๐๐	๕	๕๘๐,๐๐๐	๕	๕๘๐,๐๐๐	๒๙	๕๓,๙๐๐,๐๐๐
๗.๑ แผนงานการเกษตร	๒	๕๐,๐๐๐	๒	๕๐,๐๐๐	๓	๓,๐๕๐,๐๐๐	๒	๕๐,๐๐๐	๒	๕๐,๐๐๐	๑๑	๓,๒๕๐,๐๐๐
๗.๒ แผนงานสาธารณสุข	๔	๑๒,๐๓๐,๐๐๐	๔	๑๒,๐๓๐,๐๐๐	๑๐	๑๕,๕๐๐,๐๐๐	๗	๖๓๐,๐๐๐	๗	๖๗๐,๐๐๐	๔๐	๕๗,๑๕๐,๐๐๐
รวม	๑๖๐	๑๐๘,๘๓๙,๘๐๐	๑๙๕	๑๕๑,๐๗๗,๓๐๐	๒๑๑	๑๘๖,๓๒๕,๕๐๐	๑๖๖	๑๑๒,๖๕๒,๘๐๐	๑๓๙	๑๗๕,๕๙๙,๐๐๐	๘๗๖	๖๓๕,๕๕๓,๕๐๐

๒.บัญชีโครงการพัฒนาท้องถิ่น

รายละเอียดโครงการพัฒนา

แผนพัฒนาท้องถิ่น (พ.ศ.๒๕๖๖-๒๕๗๐)

องค์การบริหารส่วนตำบลสินปุน

ก.ยุทธศาสตร์จังหวัด ยุทธศาสตร์ที่ ๑ การเพิ่มศักยภาพการแข่งขันภาคเกษตร และอุตสาหกรรมเกษตร

ข.ยุทธศาสตร์การพัฒนาขององค์กรปกครองส่วนท้องถิ่นในเขตจังหวัด ยุทธศาสตร์ที่ ๘ พัฒนาเศรษฐกิจ

๑.ยุทธศาสตร์การพัฒนาเศรษฐกิจ

๑.๑แผนงาน การเกษตร



ที่	โครงการ	วัตถุประสงค์	เป้าหมาย (ผลผลิตโครงการ)	งบประมาณ				ตัวชี้วัด (KPI)	ผลที่คาดว่าจะได้รับ	หน่วยงาน รับผิดชอบหลัก
				๒๕๖๖ (บาท)	๒๕๖๗ (บาท)	๒๕๖๘ (บาท)	๒๕๗๐ (บาท)			
๑.	โครงการฝึกอบรมใน การดำเนินงานตาม แนวทางเศรษฐกิจ พอเพียงของกลุ่ม เกษตรกร	เพื่อให้ประชาชนมี ความรู้ในเรื่องเกษตร ตามแนวทางเศรษฐกิจ พอเพียง	ประชาชน ๑๐๐ คน หมู่ที่ ๑-๑๐	๑๐๐,๐๐๐	๑๐๐,๐๐๐	๑๐๐,๐๐๐	๑๐๐,๐๐๐	เกษตรกรมี ความรู้ในการ ทำเกษตร เพิ่มขึ้น	เกษตรกรรม ความรู้และ ทักษะในการ ทำการเกษตร	อบต./พัฒนา ชุมชน
๒.	โครงการส่งเสริม เศรษฐกิจพอเพียง	เพื่อให้ประชาชนมี ความรู้ตามแนวทาง เศรษฐกิจพอเพียง	ประชาชนใน ตำบลสินปุน	๕๐,๐๐๐	๕๐,๐๐๐	๕๐,๐๐๐	๕๐,๐๐๐	ประชาชนมี ความรู้ตาม แนวทาง เศรษฐกิจ พอเพียง	ประชาชน ดำเนินชีวิต ตามแนวทาง เศรษฐกิจ พอเพียง	สำนักปลัด
๓.	โครงการส่งเสริมศูนย์ การเรียนรู้ เพิ่ม ประสิทธิภาพการผลิต สินค้าเกษตร	เพื่อส่งเสริมศูนย์การ เรียนรู้ในชุมชน	ศูนย์เรียนรู้ชุมชน ในตำบลสินปุน	๕๐,๐๐๐	๕๐,๐๐๐	๕๐,๐๐๐	๕๐,๐๐๐	ศูนย์เรียนรู้ สินค้า การเกษตรใน ตำบล	มีศูนย์เรียนรู้ สินค้าเกษตร ในตำบล	สำนักปลัด/ สนง.เกษตร อำเภอ

๑.๑แผนงาน การเกษตร

ที่	โครงการ	วัตถุประสงค์	เป้าหมาย (ผลผลิตโครงการ)	งบประมาณ					ตัวชี้วัด (KPI)	ผลที่คาดว่าจะได้รับ	หน่วยงาน รับผิดชอบหลัก
				๒๕๖๖ (บาท)	๒๕๖๗ (บาท)	๒๕๖๘ (บาท)	๒๕๖๙ (บาท)	๒๕๗๐ (บาท)			
๔.	โครงการต่อเติมโรง ผลิตอาหารสัตว์	เพื่อให้กลุ่มเกษตรกรผู้ เลี้ยงสัตว์มีสถานที่ใน การผลิตอาหารสัตว์	-ประชาชนใน ตำบลสินปูน -กลุ่มเกษตรกรผู้ เลี้ยงสัตว์ -โรงผลิตอาหาร สัตว์	๑๐๐,๐๐๐	-	-	-	-	มีพื้นที่ในการ ผลิตเพิ่มขึ้น	กลุ่ม เกษตรกรผู้ เลี้ยงสัตว์มี สถานที่ผลิต อาหารสัตว์ ภายในตำบล	สำนักปลัด/ สนง.เกษตร อำเภอ
๕.	โครงการส่งเสริม ประสิทธิภาพการผลิต กลุ่มอาชีพด้วย พลังงานทดแทน	เพื่อลดค่าใช้จ่ายใน การผลิตของกลุ่ม อาชีพ	-ประชาชนใน ตำบลสินปูน -กลุ่มเกษตรกรผู้ เลี้ยงสัตว์ -กลุ่มอาชีพภายใน ตำบลสินปูน	๒๐๐,๐๐๐	๒๐๐,๐๐๐	๒๐๐,๐๐๐	๒๐๐,๐๐๐	๒๐๐,๐๐๐	กลุ่มอาชีพ ต่างๆสามารถ ลดค่าใช้จ่ายใน การผลิตได้ ร้อยละ ๘๐	กลุ่มอาชีพ ต่างๆสามารถ ลดค่าใช้จ่าย ในการผลิต	สำนักปลัด/ สนง.เกษตร อำเภอ

๑.๒แผนงาน สร้างความเข้มแข็งของชุมชน

ที่	โครงการ	วัตถุประสงค์	เป้าหมาย (ผลผลิตโครงการ)	งบประมาณ				ตัวชี้วัด (KPI)	ผลที่คาดว่าจะได้รับ	หน่วยงาน รับผิดชอบหลัก
				๒๕๖๖ (บาท)	๒๕๖๗ (บาท)	๒๕๖๘ (บาท)	๒๕๖๙ (บาท)			
๑	โครงการก่อสร้างและจัดตั้งตลาดนัดประชาวิวัฒน์ชุมชน ภายในตำบล	เพื่อส่งเสริมและกระตุ้นเศรษฐกิจในชุมชน	ในตลาด	๕๐,๐๐๐	๕๐,๐๐๐	๕๐,๐๐๐	๕๐,๐๐๐	มีตลาดค้าขายสินค้าในชุมชน	ประชาชนในชุมชน รองรับ ผลผลิตสร้างรายได้	สำนักปลัด/ สนง.เกษตร อำเภอ
๒	โครงการส่งเสริมสนับสนุน จัดตั้งกองทุน/กลุ่มอาชีพต่างๆ	เพื่อช่วยเหลือเกษตรกรในภาวะราคาผลผลิตตกต่ำและส่งเสริมอาชีพ	กองทุน/กลุ่มอาชีพต่างๆในตำบล	๓๐,๐๐๐	๓๐,๐๐๐	๓๐,๐๐๐	๓๐,๐๐๐	กองทุน/กลุ่มอาชีพต่างๆ เข้มแข็งขึ้น	รองรับและช่วยเหลือ ราคาผลผลิต ทาง การเกษตร ของเกษตรกร	สำนักปลัด/ สนง.เกษตร อำเภอ
๓	โครงการส่งเสริมการจัดตั้งสหกรณ์และการตลาดเพื่อการผลิต	เพื่อการรวมกลุ่มต่อรองราคาผลผลิตทางการเกษตรและ เป็นแหล่งเงินทุน	เกษตรกรในตำบล สิ้นบุญ	๕๐,๐๐๐	๕๐,๐๐๐	๕๐,๐๐๐	๕๐,๐๐๐	สหกรณ์ในตำบล จำนวน ๑แห่ง	เกษตรกรมีแหล่งเงินทุน ลดปัญหา พ่อค้าคนกลาง	สำนักปลัด/ สนง.เกษตร อำเภอ
๔	โครงการอบรมอาชีพเสริมให้รายได้อีก	เพื่อเพิ่มทักษะและสร้างงานสร้างรายได้	เกษตรกร/กลุ่มสตรี/ประชาชน หมู่ที่ ๓-๑๐	๕๐,๐๐๐	๕๐,๐๐๐	๕๐,๐๐๐	๕๐,๐๐๐	เกษตรกร/ประชาชนมีอาชีพเสริมรายได้	เกษตรกร/ ประชาชนมีทักษะ/มีงานทำ	สำนักปลัด/ สนง.เกษตร/ อำเภอ

- ก.ยุทธศาสตร์จังหวัด ยุทธศาสตร์ที่ ๔. การพัฒนาสังคมปลอดภัย และมีความซื่อสัตย์ และมีศักยภาพในการแข่งขัน  
 ข.ยุทธศาสตร์การพัฒนาขององค์กรปกครองส่วนท้องถิ่นในเขตจังหวัด ยุทธศาสตร์ที่ ๕. พัฒนาเศรษฐกิจ  
 ๒. ยุทธศาสตร์การพัฒนาแหล่งน้ำ

๒.๑ แผนงาน การเกษตร

ที่	โครงการ	วัตถุประสงค์	เป้าหมาย (ผลผลิตโครงการ)	งบประมาณ				ตัวชี้วัด (KPI)	ผลที่คาดว่าจะได้รับ	หน่วยงาน รับผิดชอบหลัก
				๒๕๖๖ (บาท)	๒๕๖๗ (บาท)	๒๕๖๘ (บาท)	๒๕๖๙ (บาท)			
๑	โครงการก่อสร้างฝายน้ำล้นในตำบล	เพื่อเป็นแหล่งเก็บกักน้ำสำหรับการเกษตรและป้องกันบรรเทาปัญหาอุทกภัยในช่วงฤดูน้ำหลาก	ฝายน้ำล้นในตำบล	๘๐๐,๐๐๐	-	๘๐๐,๐๐๐	-	ฝายน้ำล้นหมู่ที่ ๑-๑๐	มีแหล่งเก็บกักน้ำสำหรับการเกษตร แก้ปัญหาหน้าท่วม	กองช่าง/อบจ./ชลประทาน/ทรัพยากรน้ำ
๒	โครงการขุดลอกบริเวณแก่งสูบน้ำหมู่ที่ ๑ ตำบลสินปุน	เพื่อให้มีแหล่งน้ำไว้ใช้เพื่อการเกษตร/การอุปโภค บริโภค และแก้ปัญหาภัยแล้ง	ขุดลอก ดินทราย หิน บริเวณแก่งสูบน้ำ หมู่ที่ ๑ กว้าง ๕๐ เมตร ยาว ๑๐๐ เมตร	๒๐๐,๐๐๐	-	-	-	มีแหล่งน้ำเพื่อการเกษตร/เพื่อการอุปโภค บริโภค แก้ปัญหาภัยแล้ง	ประชาชนมีน้ำใช้เพื่อการเกษตร การอุปโภค บริโภค แก้ปัญหาภัยแล้ง	กองช่าง/อบจ./ชลประทาน/ทรัพยากรน้ำ
๓	โครงการติดตั้งแผงโซลาร์เซลล์พลังงานแสงอาทิตย์ เพื่อใช้กับระบบประปาหมู่บ้าน	เพื่อลดค่าใช้จ่ายในการทำการเกษตร	ติดตั้งแผงโซลาร์เซลล์กับระบบประปาหมู่ที่ ๑-๑๐	๖๐๐,๐๐๐	๖๐๐,๐๐๐	๖๐๐,๐๐๐	๖๐๐,๐๐๐	สามารถลดค่าใช้จ่ายค่าไฟฟ้าเพื่อการเกษตรได้ร้อยละ ๙๐	สามารถติดตั้งแผงโซลาร์เซลล์ได้ปีละ ๒ หมู่บ้าน	กองช่าง/อบจ./ชลประทาน/ทรัพยากรน้ำ
๔	โครงการปรับปรุง/ซ่อมแซมท่อส่งน้ำหมู่ที่ ๑	เพื่อให้มีน้ำเพื่อการเกษตรอย่างเพียงพอ	ขนาดกว้าง ๘๐ ซม. ยาว ๒,๐๐๐ ม.	-	๖๐๐,๐๐๐	-	-	ท่อส่งน้ำ กว้าง ๘๐ ซม. ยาว ๓,๐๐๐ ม. มีประสิทธิภาพ	มีท่อส่งน้ำ กว้าง ๘๐ ซม. ยาว ๓,๐๐๐ ม. มีประสิทธิภาพ	กองช่าง



๒.๑แผนงาน การเกษตร

ที่	โครงการ	วัตถุประสงค์	เป้าหมาย (ผลผลิตโครงการ)	งบประมาณ					ตัวชี้วัด (KPI)	ผลที่คาดว่าจะ ได้รับ	หน่วยงาน รับผิดชอบ หลัก
				๒๕๖๖ (บาท)	๒๕๖๗ (บาท)	๒๕๖๘ (บาท)	๒๕๖๙ (บาท)	๒๕๗๐ (บาท)			
๕	โครงการขุดเจาะบ่อ บาดาลเพื่อการเกษตร	เพื่อให้มีแหล่งน้ำใน การทำกาเกษตร	ขุดเจาะบ่อบาดาล หมู่ที่ ๑-๑๐	๕๐๐,๐๐๐	๕๐๐,๐๐๐	๕๐๐,๐๐๐	๕๐๐,๐๐๐	๕๐๐,๐๐๐	มีแหล่งน้ำเพื่อ การเกษตร	เกษตรกรรมน้ำ ทำการเกษตร เพียงพอ	กองช่าง/ ทรัพยากรน้ำ
๖	โครงการขุดลอกท่าน อ่างทอง หมู่ที่ ๑ ตำบล สินปุน	เพื่อให้มีแหล่งน้ำไว้ ใช้เพื่อการเกษตร/ การอุปโภค บริโภค และแก้ปัญหาภัย แล้ง	ขุดลอก ดิน ทราบัย หิน บริเวณสระน้ำ สาธารณะ หมู่ที่ ๑ กว้าง ๓๐ เมตร ยาว ๕,๐๐๐ เมตร	๕๐๐,๐๐๐	๕๐๐,๐๐๐	๕๐๐,๐๐๐	-	-	มีแหล่งน้ำเพื่อ การเกษตร/ เพื่อการ อุปโภค บริโภค แก้ปัญหาภัย แล้ง	ประชาชนมีน้ำ ใช้เพื่อ การเกษตร กา รอุปโภค บริโภค แก้ปัญหาภัย แล้ง	กองช่าง
๗	โครงการขุดลอกสระน้ำ สาธารณะ หมู่ที่ ๒ ตำบลสินปุน	เพื่อให้มีแหล่งน้ำไว้ ใช้เพื่อการเกษตร/ การอุปโภค บริโภค และแก้ปัญหาภัย แล้ง	ขุดลอก ดิน ทราบัย หิน บริเวณสระน้ำ สาธารณะ หมู่ที่ ๒ กว้าง ๕๐ เมตร ยาว ๕๐ เมตร	-	๒๐๐,๐๐๐	-	-	-	มีแหล่งน้ำเพื่อ การเกษตร/ เพื่อการ อุปโภค บริโภค แก้ปัญหาภัย แล้ง	ประชาชนมีน้ำ ใช้เพื่อ การเกษตร กา รอุปโภค บริโภค แก้ปัญหาภัย แล้ง	กองช่าง
๘	โครงการขุดลอกทาง ระบายน้ำคลองเสื่อม หมู่ที่ ๒-หมู่ที่ ๑	เพื่อแก้ปัญหาหน้า ท่วม	ขุดลอก ทาง ระบายน้ำ กว้าง ๔ เมตร ยาว ๑,๕๐๐ เมตร	-	-	๑๐๐,๐๐๐	-	-	มีทางระบาย น้ำลดการท่วม ของงน้ำ	ประชาชน สามารถทำ การเกษตรได้ ตลอดทั้งปี	กองช่าง/ อบจ./ ชลประทาน/ ทรัพยากรน้ำ

๒.๑แผนงาน การเกษตร

ที่	โครงการ	วัตถุประสงค์	เป้าหมาย (ผลผลิตโครงการ)	งบประมาณ					ตัวชี้วัด (KPI)	ผลที่คาดว่าจะได้รับ	หน่วยงานรับผิดชอบหลัก
				๒๕๖๖ (บาท)	๒๕๖๗ (บาท)	๒๕๖๘ (บาท)	๒๕๖๙ (บาท)	๒๕๗๐ (บาท)			
๙	โครงการขุดลอกคลองห้วยลึก หมู่ที่ ๒ ให้เชื่อมต่อกับ หมู่ที่ ๔ ซึ่งอนามัยควนมหาชัย	เพื่อให้มีแหล่งน้ำไว้ใช้เพื่อการเกษตร/การอุปโภค บริโภค และแก้ปัญหาภัยแล้ง	ขุดลอก ดินทราย หิน บริเวณคลองห้วยลึก กว้าง ๔ เมตร ยาว ๑,๐๐๐ เมตร	-	๒๐๐,๐๐๐	-	-	-	มีแหล่งน้ำเพื่อการเกษตร/เพื่อการอุปโภค บริโภค แก้ปัญหาภัยแล้ง	ประชาชนมีน้ำใช้เพื่อ การเกษตร กา รอุปโภค บริโภค แก้ปัญหาภัยแล้ง	กองช่าง/ อบจ./ ชลประทาน/ ทรัพยากรน้ำ
๑๐	โครงการขุดลอก บอดักกิ่ง หมู่ที่ ๔	เพื่อให้มีแหล่งน้ำไว้ใช้เพื่อการเกษตร/การอุปโภค บริโภค และแก้ปัญหาภัยแล้ง	ขุดลอก ดินทราย หิน บริเวณบอดักกิ่ง กว้าง ๑๕๐ เมตร ยาว ๒๐๐ เมตร	๑๐๐,๐๐๐	-	-	-	มีแหล่งน้ำเพื่อการเกษตร/เพื่อการอุปโภค บริโภค แก้ปัญหาภัยแล้ง	ประชาชนมีน้ำใช้เพื่อ การเกษตร กา รอุปโภค บริโภค แก้ปัญหาภัยแล้ง	กองช่าง/ อบจ./ ชลประทาน/ ทรัพยากรน้ำ	
๑๑	โครงการขุดลอก หานเลื้อแรด หมู่ที่ ๔	เพื่อให้มีแหล่งน้ำไว้ใช้เพื่อการเกษตร/การอุปโภค บริโภค และแก้ปัญหาภัยแล้ง	ขุดลอก ดินทราย หิน บริเวณหานเลื้อแรด กว้าง ๖๐ เมตร ยาว ๑๐๐ เมตร	๕๐,๐๐๐	-	-	-	มีแหล่งน้ำเพื่อการเกษตร/เพื่อการอุปโภค บริโภค แก้ปัญหาภัยแล้ง	ประชาชนมีน้ำใช้เพื่อ การเกษตร กา รอุปโภค บริโภค แก้ปัญหาภัยแล้ง	กองช่าง/ อบจ./ ชลประทาน/ ทรัพยากรน้ำ	

๒.๑แผนงาน การเกษตร

ที่	โครงการ	วัตถุประสงค์	เป้าหมาย (ผลผลิตโครงการ)	งบประมาณ					ตัวชี้วัด (KPI)	ผลที่คาดว่าจะได้รับ	หน่วยงาน รับผิดชอบ หลัก
				๒๕๖๖ (บาท)	๒๕๖๗ (บาท)	๒๕๖๘ (บาท)	๒๕๖๙ (บาท)	๒๕๗๐ (บาท)			
๑๒.	โครงการก่อสร้างฝายน้ำ ล้นคลองกั้นหลา -หมู่ที่ ๕	เพื่อเป็นแหล่งเก็บ กักน้ำสำหรับ การเกษตรและ ป้องกันบรรเทา ปัญหาอุทกภัย ในช่วงฤดูน้ำหลาก	ฝายน้ำล้น ภายใ ตำบล	-	-	๘๐๐,๐๐๐	๘๐๐,๐๐๐	-	ฝายน้ำล้น หมู่ที่ ๒,๔,๖,๗,๘	มีแหล่งเก็บ กักน้ำ สำหรับ การเกษตร แก้ปัญหา น้ำท่วม	กองช่าง/ อบจ./ ชลประทาน/ ทรัพยากรน้ำ
๑๓.	โครงการขุดลอกทาง เมรัย หมู่ที่ ๕	เพื่อให้มีแหล่งน้ำไว้ ใช้เพื่อการเกษตร/ การอุปโภค บริโภค และแก้ปัญหาภัย แล้ง	ขุดลอก ดิน ทราย หิน บริเวณทางเสื่อแรมต	-	๒๐๐,๐๐๐	-	-	-	มีแหล่งน้ำ เพื่อ การเกษตร/ เพื่อการ อุปโภค บริโภค แก้ปัญหาภัย แล้ง	ประชาชนมี น้ำใช้เพื่อ การเกษตร การ อุปโภค บริโภค แก้ปัญหาภัย แล้ง	กองช่าง/ อบจ./ ชลประทาน/ ทรัพยากรน้ำ
๑๔.	โครงการขุดลอกสระน้ำ สาธารณะ หมู่ที่ ๕ ตำบลสินปุน	เพื่อให้มีแหล่งน้ำไว้ ใช้เพื่อการเกษตร/ การอุปโภค บริโภค และแก้ปัญหาภัย แล้ง	ขุดลอก ดิน ทราย หิน บริเวณสระน้ำ สาธารณะ หมู่ที่ ๕	-	๒๐๐,๐๐๐	-	-	-	มีแหล่งน้ำ เพื่อ การเกษตร/ เพื่อการ อุปโภค บริโภค แก้ปัญหาภัย แล้ง	ประชาชนมี น้ำใช้เพื่อ การเกษตร การอุปโภค บริโภค แก้ปัญหาภัย แล้ง	กองช่าง

๒.๑แผนงาน การเกษตร

ที่	โครงการ	วัตถุประสงค์	เป้าหมาย (ผลผลิตโครงการ)	งบประมาณ					ตัวชี้วัด (KPI)	ผลที่คาดว่าจะได้รับ	หน่วยงาน รับผิดชอบ หลัก
				๒๕๖๖ (บาท)	๒๕๖๗ (บาท)	๒๕๖๘ (บาท)	๒๕๖๙ (บาท)	๒๕๗๐ (บาท)			
๑๕.	โครงการกระจายน้ำให้เกษตรกรด้วยระบบท่อส่งน้ำจากแหล่งน้ำธรรมชาติ/สระน้ำหมู่บ้านสู่แปลงเกษตร	เพื่อให้เกษตรกรมีแหล่งน้ำทำการเกษตร	หมู่ที่ ๑-๑๐	-	๓๐๐,๐๐๐	๓๐๐,๐๐๐	-	-	ระบบท่อส่งน้ำในหมู่บ้าน	เกษตรกรมีแหล่งน้ำในการทำการเกษตรอย่างเพียงพอ	กองช่าง/กรมทรัพยากรน้ำ
๑๖.	โครงการขุดลอกคูระบายน้ำสี่แยกแม่ริย-หมู่ที่ ๖ บ้านปลายคลอง	เพื่อป้องกันน้ำท่วมซ้ำ	ดูระบบน้ำบริเวณสี่แยกแม่ริย-หมู่ที่ ๖ บ้านปลายคลอง	-	๕๐,๐๐๐	๕๐,๐๐๐	-	-	ดูระบบน้ำในหมู่บ้าน	น้ำไม่ท่วมซ้ำมีการระบายน้ำได้ดี	กองช่าง
๑๗.	โครงการปรับปรุงซ่อมแซมฝายน้ำล้นหมู่ที่ ๕	เพื่อให้แหล่งน้ำกักเก็บน้ำได้ดี	ฝายน้ำล้นภายในหมู่ที่ ๕	-	๑๐๐,๐๐๐	๑๐๐,๐๐๐	-	-	ฝายน้ำล้นแหล่งเก็บน้ำ	ฝายน้ำล้นในตำบลเก็บกักน้ำได้ดี	กองช่าง
๑๘.	โครงการปรับปรุงซ่อมแซมบ่อบาดาล/ล้างบ่อน้ำต้น	เพื่อเก็บกักน้ำและมีน้ำสะอาดไว้ใช้ในฤดูฝน	หมู่ที่ ๑-๑๐	-	-	๕๐,๐๐๐	๕๐,๐๐๐	๕๐,๐๐๐	บ่อน้ำต้นสามารถเก็บกักน้ำไว้ใช้ในฤดูแล้งได้	มีบ่อเก็บกักน้ำและมีน้ำสะอาดไว้ใช้ในฤดูแล้ง	กองช่าง
๑๙.	โครงการซ่อมแซม/ปรับปรุงระบบประปาภายในหมู่บ้าน	เพื่อซ่อมแซมระบบที่ชำรุดเสียหายในตำบลสามารถใช้งานได้	ระบบประปาที่ชำรุดเสียหายในตำบล	๒๐๐,๐๐๐	๒๐๐,๐๐๐	๒๐๐,๐๐๐	๒๐๐,๐๐๐	๒๐๐,๐๐๐	ระบบประปาที่มีมาตรฐาน	ประชาชนมีน้ำใช้อย่างเพียงพอ	กองช่าง

๒.๑แผนงาน การเกษตร

ที่	โครงการ	วัตถุประสงค์	เป้าหมาย (ผลผลิตโครงการ)	งบประมาณ					ตัวชี้วัด (KPI)	ผลที่คาดว่าจะได้รับ	หน่วยงาน รับผิดชอบ หลัก
				๒๕๖๖ (บาท)	๒๕๖๗ (บาท)	๒๕๖๘ (บาท)	๒๕๖๙ (บาท)	๒๕๗๐ (บาท)			
๒๐.	โครงการขุดสระน้ำหมู่บ้านและป่าห้วยแม่สี การเกษตร	เพื่อให้มีสระน้ำที่เป็นแหล่งน้ำเพื่อการเกษตร	ขุดสระน้ำ หมู่ที่ ๗	-	-	๓๐๑,๐๐๐	-	-	มีสระน้ำและแหล่งน้ำทำการเกษตรเพียงพอ	เกษตรกรมีแหล่งน้ำทำการเกษตรเพียงพอ	กองช่าง
๒๑.	โครงการปรับปรุงซ่อมแซมฝายน้ำล้นหมู่ที่ ๗	เพื่อให้แหล่งน้ำกักเก็บน้ำได้ดี	ฝายน้ำล้นภายในหมู่ที่ ๗	-	-	-	-	๑๐๐,๐๐๐	ฝายน้ำล้นแหล่งเก็บกักน้ำ	ฝายน้ำล้นในตำบลเก็บกักน้ำได้ดี	กองช่าง
๒๒.	โครงการขุดลอกฝายน้ำล้นหมู่ที่ ๗ ขอยหลังเขา	เพื่อให้แหล่งน้ำกักเก็บน้ำได้ดี	ฝายน้ำล้นภายในหมู่ที่ ๗	-	-	๑๐๑,๐๐๐	-	๑๐๐,๐๐๐	ฝายน้ำล้นแหล่งเก็บกักน้ำ	ฝายน้ำล้นในตำบลเก็บกักน้ำได้ดี	กองช่าง
๒๓.	โครงการขุดเจาะบ่อบาดาลพร้อมระบบจ่ายน้ำประปา	เพื่อให้มีแหล่งน้ำในการทำการเกษตร	ขุดเจาะบ่อบาดาล หมู่ที่ ๑-๑๐	-	-	๒๐๐,๐๐๐	-	-	มีแหล่งน้ำเพื่อการเกษตร	เกษตรกรมีน้ำทำการเกษตรเพียงพอ	กองช่าง/ ทรัพยากรน้ำ
๒๔.	โครงการวางท่อระบายน้ำและซ่อมแซมท่อระบายน้ำภายในตำบล	เพื่อระบายน้ำท่วมในฤดูฝน	วางท่อระบายน้ำซ่อมแซมท่อระบายน้ำภายในตำบล	๒๐๐,๐๐๐	๒๐๐,๐๐๐	๒๐๖,๐๐๐	๒๐๐,๐๐๐	๒๐๐,๐๐๐	ท่อระบายน้ำระบายน้ำได้ดี	น้ำไม่ท่วมในฤดูฝน	กองช่าง/ ชลประทาน
๒๕.	โครงการขยายคูส่งน้ำรางวี หมู่ที่ ๑	เพื่อให้มีน้ำเพื่อการเกษตรอย่างเพียงพอ	ขนาดกว้าง ๘๐ ซม. ยาว ๒,๐๐๐ ม.	-	-	๕๐๐,๐๐๐	-	-	คูส่งน้ำกว้าง ๘๐ ซม. ยาว ๒,๐๐๐ ม.	มีคูส่งน้ำกว้าง ๘๐ ซม. ยาว ๒,๐๐๐ ม. ที่มีประสิทธิภาพ	กองช่าง

๒.๑แผนงาน การเกษตร

ที่	โครงการ	วัตถุประสงค์	เป้าหมาย (ผลผลิตโครงการ)	งบประมาณ					ตัวชี้วัด (KPI)	ผลที่คาดว่าจะได้รับ	หน่วยงาน รับผิดชอบ หลัก
				๒๕๖๖ (บาท)	๒๕๖๗ (บาท)	๒๕๖๘ (บาท)	๒๕๖๙ (บาท)	๒๕๗๐ (บาท)			
๒๖.	โครงการแม่เหล็ก หาน อ่างทองตาม พระราชดำริ	เพื่อเป็นแหล่งเก็บ กักน้ำในช่วงฤดูแล้ง สำหรับการเกษตร และป้องกันบรรเทา อุทกภัยในฤดูฝน	ประชาชนในตำบลสิน ปุน	๒,๐๐๐,๐๐๐	๒,๐๐๐,๐๐๐	๒,๐๐๐,๐๐๐	๒,๐๐๐,๐๐๐	๒,๐๐๐,๐๐๐	มีแหล่งน้ำเพื่อ การเกษตร/ อุปโภค แก้ปัญหาภัย แล้ง	ประชาชนมี น้ำใช้เพื่อ การเกษตร อุปโภค บริโภค แก้ปัญหาภัย แล้ง	สำนักปลัด/ กองช่าง

๒.๒แผนงาน การพาณิชย์

ที่	โครงการ	วัตถุประสงค์	เป้าหมาย (ผลผลิตโครงการ)	งบประมาณ					ตัวชี้วัด (KPI)	ผลที่คาดว่าจะได้รับ	หน่วยงานรับผิดชอบหลัก
				๒๕๖๖ (บาท)	๒๕๖๗ (บาท)	๒๕๖๘ (บาท)	๒๕๖๙ (บาท)	๒๕๗๐ (บาท)			
๑.	โครงการก่อสร้างระบบประปาขนาดใหญ่	เพื่อให้ประชาชนมีน้ำประปาอย่างเพียงพอ	-ก่อสร้างระบบประปาขนาดใหญ่ในตำบล	๕,๐๐๐,๐๐๐	๕,๐๐๐,๐๐๐	-	-	๒๕๗๐ (บาท)	ประปาถังแม่หลงน้ำใช้ได้อย่างเพียงพอ	กองช่าง	
๒.	โครงการซ่อมบำรุงท่อส่งน้ำประปาภายในตำบล	เพื่อซ่อมบำรุงให้ท่อส่งน้ำประปาใช้งานได้ปกติ	ซ่อมท่อส่งประปาภายในตำบล	๒๐๐,๐๐๐	๒๐๐,๐๐๐	๒๐๐,๐๐๐	๒๐๐,๐๐๐	๒๐๐,๐๐๐	ท่อส่งน้ำประปาใช้งานได้ปกติทั้งตำบล	กองช่าง	
๓.	โครงการขยายเขตประปาหมู่บ้าน	เพื่อให้ครัวเรือนที่ไม่มีน้ำอุปโภคบริโภคได้มีน้ำอย่างเพียงพอ	ครัวเรือนที่ไม่มีน้ำอุปโภคบริโภค	-	๕๐๐,๐๐๐	๕๐๐,๐๐๐	๕๐๐,๐๐๐	-	ครัวเรือนมีน้ำประปาใช้เพิ่มขึ้น	กองช่าง	
๔.	โครงการเชื่อมต่อการประปาส่วนภูมิภาคสู่ระดับตำบล	เพื่อให้ประชาชนมีน้ำอุปโภค บริโภคอย่างเพียงพอ	เชื่อมต่อระบบประปาส่วนภูมิภาคสู่ประชาชนผู้ใช้น้ำ หมู่ที่ ๑-๑๐	-	-	๓๐๐,๐๐๐	๓๐๐,๐๐๐	๓๐๐,๐๐๐	ระบบน้ำประปาเพียงพอ	กองช่าง/กบป. ส่วนภูมิภาค	
๕.	โครงการปรับปรุงคุณภาพน้ำประปา	เพื่อให้มีน้ำประปาที่สามารถบริโภคได้	หมู่ที่ ๑-๑๐	-	-	๕๐,๐๐๐	๕๐,๐๐๐	๕๐,๐๐๐	น้ำประปามีคุณภาพ	กองช่าง/กบป. ส่วนภูมิภาค	

๒.๒แผนงาน การพาณิชย์

ที่	โครงการ	วัตถุประสงค์	เป้าหมาย (ผลผลิตโครงการ)	งบประมาณ					ตัวชี้วัด (KPI)	ผลที่คาดว่าจะได้รับ	หน่วยงาน รับผิดชอบ หลัก
				๒๕๖๖ (บาท)	๒๕๖๗ (บาท)	๒๕๖๘ (บาท)	๒๕๖๙ (บาท)	๒๕๗๐ (บาท)			
๖.	โครงการซ่อมแซม/ปรับปรุงระบบประปาภายในหมู่บ้าน	เพื่อซ่อมแซมระบบที่ชำรุดเสียหายให้สามารถใช้งานได้	ระบบประปาที่ชำรุดเสียหายในตำบล	-	๒๐๐,๐๐๐	๒๐๐,๐๐๐	๒๐๐,๐๐๐	๒๐๐,๐๐๐	ระบบประปาที่มาตรฐาน	ประชาชนมีน้ำใช้อย่างเพียงพอ	กองช่าง
๗.	โครงการเคลื่อนย้ายห้องประปา	เพื่อเป็นการกระจายน้ำอุปโภคบริโภคให้ทั่วถึง	เคลื่อนย้าย ห้องที่ ๘ บริเวณที่ดินนาย เจริญ แก้วก่อ ไป ติดตั้งบริเวณบ้านผู้ช่วยกายจูงนาแปะกิ่งเส็ง	-	๑๐๐,๐๐๐	-	-	-	ระบบน้ำประปาเพียงพอ	ประชาชนมีน้ำอุปโภคบริโภคอย่างเพียงพอ	กองช่าง
๘	โครงการก่อสร้างห้องระบบประปา หมู่ที่ ๑ บริเวณบ้านอ่างทอง	เพื่อให้ประชาชนได้มีน้ำใช้ในช่วงฤดูแล้ง	ก่อสร้างห้องระบบประปา ขนาด ๓๐ ลิบ.ม.	-	-	๕๐๐,๐๐๐	-	-	ประชาชน ๑๐๐ครัวเรือนได้น้ำอย่างเพียงพอ	- ประชาชนได้น้ำเพื่ออุปโภค บริโภค และเพื่อทำการเกษตร	-กองช่าง
๙	โครงการก่อสร้างห้องระบบประปา หมู่ที่ ๗ บริเวณสระคลองน้ำเย็น	เพื่อให้ประชาชนได้มีน้ำใช้ในช่วงฤดูแล้ง	ก่อสร้างห้องระบบประปา ขนาด ๓๐ ลิบ.ม.	-	-	-	๕๐๐,๐๐๐	-	ประชาชน ๑๐๐ครัวเรือนได้น้ำอย่างเพียงพอ	- ประชาชนได้น้ำเพื่ออุปโภค บริโภค และเพื่อทำการเกษตร	-กองช่าง



๒.๒แผนงาน การพาณิชย์

ที่	โครงการ	วัตถุประสงค์	เป้าหมาย (ผลผลิตโครงการ)	งบประมาณ				ตัวชี้วัด (KPI)	ผลที่คาดว่าจะได้รับ	หน่วยงานรับผิดชอบหลัก
				๒๕๖๖ (บาท)	๒๕๖๗ (บาท)	๒๕๖๘ (บาท)	๒๕๗๐ (บาท)			
๑๐.	โครงการก่อสร้างห้องระบบประปา หมู่ที่ ๙ บริเวณสำนักส่งเสริมอาชีพประดิษฐ์กรรม	เพื่อให้ประชาชนได้นำน้ำใช้ในช่วงฤดูแล้ง	ก่อสร้างห้องระบบประปา ขนาด ๓๐ ลบ.ม.	-	-	๕๐๐,๐๐๐	-	ประชาชนจำนวน ๑๐๐ครัวเรือนได้นำน้ำอย่างเพียงพอ	- ประชาชนได้นำน้ำเพื่ออุปโภค บริโภค และเพื่อทำการเกษตร	- กองช่าง
๑๑.	โครงการขยายเขตระบบประปา	เพื่อให้ครัวเรือนที่ไม่มีน้ำอุปโภค-บริโภค ได้นำน้ำอย่างเพียงพอ	จากหมู่ที่ ๒ ไป หมู่ที่ ๔	-	-	๕๐๐,๐๐๐	-	ครัวเรือนมีน้ำประปาใช้เพิ่มขึ้น	ราษฎรมีน้ำบริโภค อุปโภค อย่างเพียงพอ และทั่วถึง	กองช่าง
๑๒	โครงการตรวจสอบคุณภาพน้ำประปาหมู่บ้าน	เพื่อให้มีน้ำประปาในหมู่บ้านมีคุณภาพ	ตรวจสอบคุณภาพน้ำประปาหมู่บ้านให้กับหมู่ที่ ๑-๑๐	๕๐,๐๐๐	๕๐,๐๐๐	๕๐,๐๐๐	๕๐,๐๐๐	น้ำประปาในหมู่บ้านมีคุณภาพ สามารถใช้อุปโภค-บริโภคได้	ประชาชนมีน้ำประปาอุปโภค ที่มีคุณภาพ	สำนักปลัด/สาธารณสุข
๑๓	โครงการก่อสร้างระบบประปาหมู่บ้านแบบพิวตินขนาดใหญ่ บ้านบางไผ่ หมู่ที่ ๓ ตำบลลิ้นปี่ อำเภอพระแสง จังหวัดสุราษฎร์ธานี	เพื่อให้ประชาชนมีน้ำประปาอย่างเพียงพอ	ก่อสร้างระบบประปาหมู่บ้านแบบพิวตินขนาดใหญ่ ความจุท่อถึงสูง ๓๐ ลบ.ม./กำลังการผลิตประปา ๑๐ ลบ.ม./ชั่วโมง	๕,๖๐๐,๐๐๐				ร้อยละ ๑๐๐ ประชาชนมีน้ำใช้อย่างเพียงพอ ตลอดทั้งปี	ประชาชนมีแหล่งน้ำใช้อย่างเพียงพอ	กองช่าง/อบจ./ชลประทาน/ทรัพยากรน้ำ/กรมส่งเสริมการปกครองส่วนท้องถิ่น

๒.๓แผนงาน สาธารณสุข

ที่	โครงการ	วัตถุประสงค์	เป้าหมาย (ผลผลิต โครงการ)	งบประมาณ				ตัวชี้วัด (KPI)	ผลที่คาดว่าจะได้รับ	หน่วยงาน รับผิดชอบหลัก	
				๒๕๖๖ (บาท)	๒๕๖๗ (บาท)	๒๕๖๘ (บาท)	๒๕๖๙ (บาท)				๒๕๗๐ (บาท)
๑.	โครงการรักษา คุณภาพน้ำแหล่ง น้ำสาธารณะใน ตำบล	เพื่อรักษาคุณภาพน้ำแหล่งน้ำ สาธารณะในตำบล	ให้ความรู้ เกี่ยวกับกร รักษาคุณภาพ น้ำแหล่งน้ำ สาธารณะใน ตำบลให้กับหมู่ ที่ ๑-๑๐	๒๐,๐๐๐	๒๐,๐๐๐	๒๐,๐๐๐	๒๐,๐๐๐	๒๐,๐๐๐	คุณภาพน้ำ แหล่งน้ำ สาธารณะใน ตำบลมี คุณภาพ	แหล่งน้ำ สาธารณะใน ตำบลมี คุณภาพ	สำนักงาน รับผิดชอบหลัก สำนักปลัด

ก.ยุทธศาสตร์จังหวัด ยุทธศาสตร์ที่ ๓. การเชื่อมโยงเส้นทางคมนาคมและศูนย์โลจิสติกส์  
 ข.ยุทธศาสตร์การพัฒนาขององค์กรปกครองส่วนท้องถิ่นในเขตจังหวัด ยุทธศาสตร์ที่ ๓. พัฒนาโครงสร้างพื้นฐาน  
 ค.ยุทธศาสตร์การพัฒนาโครงสร้างพื้นฐาน  
 ๓.๑แผนงาน อุตุสาหกรรมและการโยธา

ที่	โครงการ	วัตถุประสงค์	เป้าหมาย (ผลผลิต โครงการ)	งบประมาณ				ตัวชี้วัด (KPI)	ผลที่คาดว่าจะได้รับ	หน่วยงาน รับผิดชอบ หลัก
				๒๕๖๖ (บาท)	๒๕๖๗ (บาท)	๒๕๖๘ (บาท)	๒๕๗๐ (บาท)			
๑.	โครงการก่อสร้าง ถนนคอนกรีตเสริม เหล็กซอยทุ่งนาเสื่อ อูม –บ้านนาย ประมวดี ขำญ เกลื่อน	ราษฎร์เส้นทาง ใช้สะดวก	กว้าง ๕ เมตร ยาว ๑,๐๐๐ เมตร	๑,๒๐๐,๐๐๐	๑,๒๐๐,๐๐๐	-	-	ประชาชนมี เส้นทางการ คมนาคมที่ได้ มาตรฐาน เพิ่มขึ้น ๑ เส้นทาง	ราษฎร์ใช้ ถนนสะดวก ,ลดอุบัติเหตุ	กองช่าง
๒.	โครงการก่อสร้าง ถนนคอนกรีตเสริม เหล็กซอยบ้าน ผอ. ปราโมช เลิศไกร ถึง หมู่ที่ ๒	ราษฎร์เส้นทาง ใช้สะดวก	กว้าง ๕ เมตร ยาว ๕๐๐ เมตร	๘๓๕,๕๐๐	๘๓๕,๕๐๐	-	-	ประชาชนมี เส้นทางการ คมนาคมที่ได้ มาตรฐาน เพิ่มขึ้น ๑ เส้นทาง	ราษฎร์ใช้ ถนนสะดวก ,ลดอุบัติเหตุ	กองช่าง
๓.	โครงการก่อสร้าง ถนนคอนกรีตเสริม เหล็กบ้านนางมะลิ -คลองเสื่ออูม	ราษฎร์เส้นทาง ใช้สะดวก	กว้าง ๕ เมตร ยาว ๓๐๐ เมตร	๕๐๐,๐๐๐	๕๐๐,๐๐๐	-	-	ประชาชนมี เส้นทางการ คมนาคมที่ได้ มาตรฐาน เพิ่มขึ้น ๑ เส้นทาง	ราษฎร์ใช้ ถนนสะดวก ,ลดอุบัติเหตุ	กองช่าง

๓.๑แผนงาน อุตสาหกรรมและการโยธา

ที่	โครงการ	วัตถุประสงค์	เป้าหมาย (ผลผลิต โครงการ)	งบประมาณ				ตัวชี้วัด (KPI)	ผลที่คาดว่าจะได้รับ	หน่วยงาน รับผิดชอบ หลัก
				๒๕๖๖ (บาท)	๒๕๖๗ (บาท)	๒๕๖๘ (บาท)	๒๕๗๐ (บาท)			
๔.	โครงการก่อสร้าง ถนนคอนกรีตเสริม เหล็กสายบ้านคลอง เสีอุม-แม่น้ำตาปี หมู่ที่ ๑ (ต่อเนื่อง)	ราษฎรมีเส้นทาง ใช้สะดวก	กว้าง ๔ เมตร ยาว ๒๐๐ เมตร	๔๐๐,๐๐๐	๔๐๐,๐๐๐	-	-	ประชาชนมี เส้นทางการ คมนาคมที่ได้ มาตรฐาน เพิ่มขึ้น ๑ เส้นทาง	ราษฎรใช้ ถนนสะดวก ,ลดอุบัติเหตุ	กองช่าง
๕.	โครงการบุกเบิก ถนนจากที่ทำการ กองทุนหมู่บ้าน- ที่ดินนายประยุทธ์ คงสกุล	ราษฎรมีเส้นทาง ใช้สะดวก	กว้าง ๕ เมตร ยาว ๗๐๐ เมตร	-	-	๗๐๐,๐๐๐	-	ประชาชนมี เส้นทางการ คมนาคมที่ได้ มาตรฐาน เพิ่มขึ้น ๑ เส้นทาง	ราษฎรมี เส้นทางใช้ สะดวก,ลด อุบัติเหตุ	กองช่าง
๖.	โครงการถนน บุกเบิกสายบ้าน นายประมวล ขวัญ เกลิอน หมู่ที่ ๑- สระน้ำบางตึง ม.๔	ราษฎรมีเส้นทาง ใช้สะดวก	กว้าง ๔ เมตร ยาว ๒,๐๐๐ เมตร	-	-	๖๐๐,๐๐๐	-	ประชาชนมี เส้นทางการ คมนาคมที่ได้ มาตรฐาน เพิ่มขึ้น ๑ เส้นทาง	ราษฎรมี เส้นทางใช้ สะดวก,ลด อุบัติเหตุ	กองช่าง/กรม ส่งเสริมฯ
๗.	โครงการถนน คอนกรีตเสริมเหล็ก สายบ้านเปปูน-แม่ น้ำตาปี หมู่ที่ ๑	ราษฎรมีเส้นทาง ใช้สะดวก	กว้าง ๖ เมตร ยาว ๑,๒๐๐ เมตร	๑,๖๐๐,๐๐๐	๑,๖๐๐,๐๐๐	๑,๖๐๐,๐๐๐	-	ประชาชนมี เส้นทางการ คมนาคมที่ได้ มาตรฐานที่ เพิ่มขึ้น ๑ เส้นทาง	ราษฎรใช้ ถนนสะดวก ,ลดอุบัติเหตุ	กองช่าง/ กรม ส่งเสริมฯ

๓.๑แผนงาน อุตสาหกรรมและการโยธา

ที่	โครงการ	วัตถุประสงค์	เป้าหมาย (ผลผลิตโครงการ)	งบประมาณ					ตัวชี้วัด (KPI)	ผลที่คาดว่าจะได้รับ	หน่วยงานรับผิดชอบหลัก
				๒๕๖๖ (บาท)	๒๕๖๗ (บาท)	๒๕๖๘ (บาท)	๒๕๖๙ (บาท)	๒๕๗๐ (บาท)			
๘.	โครงการซ่อมแซม/ปรับปรุงผิวทางจราจร ถนนคอนกรีตเสริมเหล็กสายบ้านควนกลาง-บ้านใหม่ หมู่ที่ ๑	ราษฎรมีเส้นทางใช้สะดวก	กว้าง ๖ เมตร ยาว ๑๓๔ เมตร	-	-	๔๙๘,๐๐๐	-	-	ประชาชนมีเส้นทางที่เพิ่มความมั่นคงฐานเพิ่มขึ้น ๑ เส้นทาง	ราษฎรใช้ถนนสะดวก,ลดอุบัติเหตุ	กองช่าง
๙.	โครงการก่อสร้างถนนคอนกรีตเสริมเหล็กขอยพุงนาเสื่อ อุม-ท่าตันไทร ม. ๑	ราษฎรมีเส้นทางใช้สะดวก	กว้าง ๔ เมตร ยาว ๒,๒๕๐ เมตร	-	-	๓,๐๐๐,๐๐๐	๓,๐๐๐,๐๐๐	-	ประชาชนมีเส้นทางที่เพิ่มความมั่นคงฐานเพิ่มขึ้น ๑ เส้นทาง	ราษฎรใช้ถนนสะดวก,ลดอุบัติเหตุ	กองช่าง/ กรมส่งเสริมฯ
๑๐.	โครงการก่อสร้างถนนคอนกรีตบ้านต้นสะทอน-แม่น้ำตกปี หมู่ที่ ๑	ราษฎรมีเส้นทางใช้สะดวก	กว้าง ๔ เมตร ยาว ๙๐๐ เมตร	๑,๒๐๐,๐๐๐	๑,๒๐๐,๐๐๐	-	-	-	ประชาชนมีเส้นทางที่เพิ่มความมั่นคงฐานเพิ่มขึ้น ๑ เส้นทาง	ราษฎรใช้ถนนสะดวก,ลดอุบัติเหตุ	กองช่าง

๓.๑แผนงาน อุตสาหกรรมและการโยธา

ที่	โครงการ	วัตถุประสงค์	เป้าหมาย (ผลผลิตโครงการ)	งบประมาณ					ผลที่คาดว่าจะได้รับ	หน่วยงานรับผิดชอบหลัก
				๒๕๖๖ (บาท)	๒๕๖๗ (บาท)	๒๕๖๘ (บาท)	๒๕๖๙ (บาท)	๒๕๗๐ (บาท)		
๑๑.	โครงการปรับปรุง/ซ่อมแซมผิวทางจราจร ถนนคอนกรีตเสริมเหล็ก ขยายทุ่งนาเสื่ออม - ถนนสายสุขาภิบาล ย่านดินแดง ม.๑	ราษฎรมีเส้นทางใช้สะดวก	กว้าง ๖ เมตร ยาว ๑,๘๐๐ เมตร	๒,๓๘๘,๐๐๐	๒,๓๘๘,๐๐๐	๒,๓๘๘,๐๐๐	-	-	ราษฎรใช้ถนนสะดวก,ลดอุบัติเหตุ	กองช่าง/อบจ.
๑๒.	โครงการก่อสร้างถนนคอนกรีตสายป้อนไก่ หมู่ที่ ๑-เขตถนนคอนกรีตสายบ้านก้นหลาหมู่ที่ ๒	ราษฎรมีเส้นทางใช้สะดวก	กว้าง ๖ เมตร ยาว ๑,๑๐๐ เมตร	-	-	๑,๕๐๐,๐๐๐	๑,๕๐๐,๐๐๐	๑,๕๐๐,๐๐๐	ราษฎรใช้ถนนสะดวก,ลดอุบัติเหตุ	กองช่าง/กรมส่งเสริมฯ
๑๓.	โครงการปรับปรุงถนนลาดยางผิวแอสฟัลต์ติกคอนกรีตสายสุขาภิบาล ย่านดินแดง หมู่ที่ ๑,๕,๑๐ ตำบลเนินปูน เชื่อมต่อหมู่ที่ ๑ บ้านทุ่งหญ้าแดง ตำบลเนินเจริญ	ราษฎรมีเส้นทางใช้สะดวก	กว้าง ๖ เมตร ยาว ๘,๓๐๐ เมตร	-	๖,๓๐๐,๐๐๐	-	-	-	ราษฎรใช้ถนนสะดวก,ลดอุบัติเหตุ	กองช่าง/อบจ./กรมส่งเสริมฯ

๓.๑แผนงาน อุตสาหกรรมและการโยธา

ที่	โครงการ	วัตถุประสงค์	เป้าหมาย (ผลผลิตโครงการ)	งบประมาณ					ตัวชี้วัด (KPI)	ผลที่คาดว่าจะได้รับ	หน่วยงาน รับผิดชอบหลัก
				๒๕๖๖ (บาท)	๒๕๖๗ (บาท)	๒๕๖๘ (บาท)	๒๕๖๙ (บาท)	๒๕๗๐ (บาท)			
๑๔.	โครงการซ่อมแซมผิวทางจราจรถนนสายสุขาภิบาลย่านดินแดง หมู่ที่ ๑,๕,๑๐ ตำบลสีนุ่น เชื่อมต่อหมู่ที่ ๑ ตำบลสีนุ่นเจริญ	ราษฎรมีเส้นทางใช้สะดวก	ปรับปรุง/ซ่อมแซม ถนนคอนกรีตเสริมเหล็ก กว้าง ๖ เมตร ยาว ๘,๓๐๐ เมตร	๑๐,๐๐๐,๐๐๐	-	๑๐,๐๐๐,๐๐๐	-	๑๐,๐๐๐,๐๐๐	ประชาชนมีเส้นทางคมนาคมที่ได้มาตรฐานเพิ่มขึ้น ๑ เส้นทาง	ราษฎรมีเส้นทางใช้สะดวก,ลดอุบัติเหตุ	กองช่าง/อบจ.
๑๕.	โครงการก่อสร้างถนนบุกเบิกสายโยธาบ้านนโยคา ต.สุพันธุ หมู่ที่ ๑	ราษฎรมีเส้นทางใช้สะดวก	กว้าง ๔ เมตร ยาว ๑,๒๐๐ เมตร	-	๙๐๐,๐๐๐	-	-	๙๐๐,๐๐๐	ประชาชนมีเส้นทางคมนาคมที่ได้มาตรฐานเพิ่มขึ้น ๑ เส้นทาง	ราษฎรมี ถนนสะดวก,ลดอุบัติเหตุ	กองช่าง/ กรมส่งเสริมฯ
๑๖.	โครงการก่อสร้างเนินคูกระมาถนนหน้าโรงเรียนบ้านโคกมะม่วง หมู่ที่ ๑	เพื่อความปลอดภัยบนท้องถนน	กว้าง ๔ เมตร ยาว ๗๕ เมตร	๑๐๐,๐๐๐	-	-	-	๑๐๐,๐๐๐	ประชาชนมีเส้นทางคมนาคมที่ปลอดภัย อุบัติเหตุเพิ่มเติม ๑ เส้นทาง	ราษฎรมี ถนนอย่างปลอดภัย,ลดอุบัติเหตุ	กองช่าง
๑๗.	โครงการก่อสร้างถนนคอนกรีตซอยประปาหมู่บ้าน ม.๑	ราษฎรมีเส้นทางใช้สะดวก	กว้าง ๔ เมตร ยาว ๔๐๐ เมตร	-	๕๕๐,๐๐๐	-	-	๕๕๐,๐๐๐	ประชาชนมีเส้นทางคมนาคมที่ได้มาตรฐานเพิ่มขึ้น ๑ เส้นทาง	ราษฎรมี ถนนสะดวก,ลดอุบัติเหตุ	กองช่าง

๓.๑แผนงาน อุตสาหกรรมและการโยธา

ที่	โครงการ	วัตถุประสงค์	เป้าหมาย (ผลผลิตโครงการ)	งบประมาณ				ตัวชี้วัด (KPI)	ผลที่คาดว่าจะได้รับ	หน่วยงาน รับผิดชอบ หลัก
				๒๕๖๖ (บาท)	๒๕๖๗ (บาท)	๒๕๖๘ (บาท)	๒๕๖๙ (บาท)			
๑๘.	โครงการบุกเบิก ถนนสายบ้านนาย อเนก เพชรสวัสดิ์ หมู่ที่ ๑	ราษฎรมีเส้นทางใช้ สะดวก	กว้าง ๔ เมตร ยาว ๑,๐๐๐ เมตร	๘๐๐,๐๐๐	-	-	-	ประชาชนมี เส้นทางการ คมนาคมที่ได้ มาตรฐาน เพิ่มขึ้น ๑ เส้นทาง	ราษฎรใช้ ถนนสะดวก ,ลดอุบัติเหตุ	กองช่าง/ ส่งเสริมฯ
๑๙.	โครงการก่อสร้าง ถนนคอนกรีตเสริม เหล็กสายบ้านนาย สถิต ทองสินท์- บ้านนางนม ถิ่น เมรัย หมู่ที่ ๒	ราษฎรมีเส้นทางใช้ สะดวก	ก่อสร้างถนน คอนกรีตเสริม เหล็ก กว้าง ๔ เมตร ยาว ๗๕๐ เมตร	๖๗๐,๐๐๐	๖๗๐,๐๐๐	๖๗๐,๐๐๐	-	ประชาชนมี เส้นทางการ คมนาคมที่ได้ มาตรฐาน เพิ่มขึ้น ๑ เส้นทาง	ราษฎรใช้ ถนนสะดวก ,ลดอุบัติเหตุ	กองช่าง
๒๐.	โครงการปรับปรุง/ ซ่อมแซม ถนน คอนกรีตเสริมเหล็ก สายวัดก้นหลา หมู่ที่ ๒	ราษฎรมีเส้นทางใช้ สะดวก	ปรับปรุง/ ซ่อมแซม ถนน คอนกรีตเสริม เหล็ก กว้าง ๔ เมตร ยาว ๒๐๐ เมตร	-	-	๔๐๐,๐๐๐	-	ประชาชนมี เส้นทางการ คมนาคมที่ได้ มาตรฐาน เพิ่มขึ้น ๑ เส้นทาง	ราษฎรใช้ ถนนสะดวก ,ลดอุบัติเหตุ	กองช่าง
๒๑.	โครงการก่อสร้าง ถนนคอนกรีตเสริม เหล็กสายความหา ลาภ หมู่ที่ ๒	ราษฎรมีเส้นทางใช้ สะดวก	ก่อสร้างถนน คอนกรีตเสริม เหล็กกว้าง ๓ เมตร ยาว ๑๐๐ เมตร	๒๐๐,๐๐๐	-	-	-	ประชาชนมี เส้นทางการ คมนาคมที่ได้ มาตรฐาน เพิ่มขึ้น ๑ เส้นทาง	ราษฎรใช้ ถนนสะดวก ,ลดอุบัติเหตุ	กองช่าง



๓.๑แผนงาน อุตสาหกรรมและการโยธา

ปี	โครงการ	วัตถุประสงค์	เป้าหมาย (ผลผลิต โครงการ)	งบประมาณ					ผลที่คาดว่าจะได้รับ	หน่วยงาน รับผิดชอบ หลัก
				๒๕๖๖ (บาท)	๒๕๖๗ (บาท)	๒๕๖๘ (บาท)	๒๕๖๙ (บาท)	๒๕๗๐ (บาท)		
๒๒	โครงการก่อสร้าง ถนน คลบ.บ้านกั้น หลา-ทุ่งนาเสีอุม	ราษฎรมีเส้นทางใช้ สะดวก	บุกเบิกถนน กว้าง ๔ เมตร ยาว ๑,๖๐๐ เมตร	-	๒,๒๐๐,๐๐๐	๒,๒๐๐,๐๐๐	-	-	ราษฎรใช้ ถนนสะดวก .ลดอุบัติเหตุ	กองช่าง/ กรม ส่งเสริมฯ
๒๓	โครงการบุกเบิก ถนนสายนาห้วย ลึก-อนามย์ควน มหาชัย หมู่ที่ ๒	ราษฎรมีเส้นทางใช้ สะดวก	บุกเบิกถนน กว้าง ๔ เมตร ยาว ๑,๐๐๐ เมตร	-	๖๐๐,๐๐๐	๖๐๐,๐๐๐	-	-	ราษฎรใช้ ถนนสะดวก .ลดอุบัติเหตุ	กองช่าง/ กรม ส่งเสริมฯ
๒๔	โครงการก่อสร้าง ถนนคอนกรีตเสริม เหล็ก สายบ้านนาย ฟ่วน (ซอยเมือง แก้ว) หมู่ที่ ๓	ราษฎรมีเส้นทางใช้ สะดวก	ก่อสร้างถนน คอนกรีตเสริม เหล็ก กว้าง ๖ เมตร ยาว ๑,๒๐๐ เมตร	๑,๓๓๒,๐๐๐	-	-	๑,๓๓๒,๐๐๐	-	ราษฎรใช้ ถนนสะดวก .ลดอุบัติเหตุ	กองช่าง/ กรม ส่งเสริมฯ
๒๕	โครงการก่อสร้าง ถนนคอนกรีตเสริม เหล็กซอยพุดพึ้ง (ซอยบ้านป่าเจียม) หมู่ที่ ๓	ราษฎรมีเส้นทางใช้ สะดวก	ก่อสร้างถนน คอนกรีตเสริม เหล็ก กว้าง ๔ เมตร ยาว ๖๐๐ เมตร	-	๘๐๐,๐๐๐	๘๐๐,๐๐๐	-	-	ราษฎรใช้ ถนนสะดวก .ลดอุบัติเหตุ	กองช่าง

๓.๑แผนงาน อุตสาหกรรมและการโยธา

ที่	โครงการ	วัตถุประสงค์	เป้าหมาย (ผลผลิต โครงการ)	งบประมาณ					ตัวชี้วัด (KPI)	ผลที่คาดว่าจะได้รับ	หน่วยงาน รับผิดชอบ หลัก
				๒๕๖๖ (บาท)	๒๕๖๗ (บาท)	๒๕๖๘ (บาท)	๒๕๖๙ (บาท)	๒๕๗๐ (บาท)			
๒๖.	โครงการก่อสร้างถนนคอนกรีตเสริมเหล็กขอยคล้าย ทองคำ(ซอยบ้านนายลอย) หมู่ที่ ๓	ราษฎรมีเส้นทางใช้สะดวก	ก่อสร้างถนนคอนกรีตเสริมเหล็ก กว้าง ๔ เมตร ยาว ๑,๐๐๐ เมตร	-	-	๑,๓๓๕,๐๐๐	๑,๓๓๕,๐๐๐	-	ประชาชนมีเส้นทางการคมนาคมที่ได้มาตรฐานเพิ่มขึ้น ๑ เส้นทาง	ราษฎรใช้ถนนสะดวก,ลดอุบัติเหตุ	กองช่าง/ กรมส่งเสริมฯ
๒๗.	โครงการก่อสร้างถนนคอนกรีตเสริมเหล็กขอยเพชร สวัสดิ์(ซอยบ้านนายวิญญู)หมู่ที่๓	ราษฎรมีเส้นทางใช้สะดวก	ก่อสร้างถนนคอนกรีตเสริมเหล็ก กว้าง ๔ เมตร ยาว ๑,๕๐๐ เมตร	-	๑,๓๓๕,๐๐๐	๑,๓๓๕,๐๐๐	๑,๓๓๕,๐๐๐	-	ประชาชนมีเส้นทางการคมนาคมที่ได้มาตรฐานเพิ่มขึ้น ๑ เส้นทาง	ราษฎรใช้ถนนสะดวก,ลดอุบัติเหตุ	กองช่าง/ กรมส่งเสริมฯ
๒๘.	โครงการก่อสร้างถนนลาดยางแอสฟัลท์ติกคอนกรีตสายบ้านทุ่งมหาชัย ม. ๓-ถนนสายทุ่งใหญ่พระแสง	ราษฎรมีเส้นทางใช้สะดวก	ก่อสร้างถนนคอนกรีตเสริมเหล็ก กว้าง ๖ เมตร ยาว ๑,๒๐๐ ม.	-	-	๑,๖๐๐,๐๐๐	๑,๖๐๐,๐๐๐	๑,๖๐๐,๐๐๐	ประชาชนมีเส้นทางการคมนาคมที่ได้มาตรฐานเพิ่มขึ้น ๑ เส้นทาง	ราษฎรใช้ถนนสะดวก,ลดอุบัติเหตุ	กองช่าง/ อบจ.สฎ/กรมส่งเสริมฯ

๓.๑แผนงาน อุตสาหกรรมและการโยธา

ที่	โครงการ	วัตถุประสงค์	เป้าหมาย (ผลผลิตโครงการ)	งบประมาณ					ตัวชี้วัด (KPI)	ผลที่คาดว่าจะได้รับ	หน่วยงาน รับผิดชอบ หลัก
				๒๕๖๖ (บาท)	๒๕๖๗ (บาท)	๒๕๖๘ (บาท)	๒๕๖๙ (บาท)	๒๕๗๐ (บาท)			
๒๙.	โครงการปรับปรุง/ซ่อมแซมผิวทางจราจร ถนนสาย ๓ถ.ถ.๑๓๓-๒๕ สายทุ่งมหาชัย หมู่ที่ ๓	ราษฎรมีเส้นทางใช้สะดวก	ปรับปรุง/ซ่อมแซมผิวทางจราจร กว้าง ๖ เมตร ยาว ๒,๐๐๐ เมตร	๕๐๐,๐๐๐	-	-	-	๕๐๐,๐๐๐	ราษฎรมีเส้นทางคมนาคมที่เต็มมาตรฐาน เพิ่มขึ้น ๑ เส้นทาง	ราษฎรใช้ถนนสะดวก ,ลดอุบัติเหตุ	กองช่าง/ กรมส่งเสริมฯ
๓๐.	โครงการบุกเบิกถนนสายมียาซาว่า หมู่ที่ ๓-บ้านบางหยด ต.อิปัน	ราษฎรมีเส้นทางใช้สะดวก	บุกเบิกถนน กว้าง ๖ เมตร ยาว ๖๐๐ เมตร	-	๗๒๐,๐๐๐	-	-	-	ราษฎรมีเส้นทางคมนาคมที่เต็มมาตรฐาน เพิ่มขึ้น ๑ เส้นทาง	ราษฎรใช้ถนนสะดวก ,ลดอุบัติเหตุ	กองช่าง
๓๑	โครงการก่อสร้างถนนคอนกรีตเสริมเหล็กซอยมียาซาว่า หมู่ที่ ๓	ราษฎรมีเส้นทางใช้สะดวก	ก่อสร้างถนนคอนกรีตเสริมเหล็ก กว้าง ๔ เมตร ยาว ๑,๕๐๐ เมตร	-	๑,๓๕๐,๐๐๐	๑,๓๕๐,๐๐๐	๑,๓๕๐,๐๐๐	-	ราษฎรมีเส้นทางคมนาคมที่เต็มมาตรฐาน เพิ่มขึ้น ๑ เส้นทาง	ราษฎรใช้ถนนสะดวก ,ลดอุบัติเหตุ	กองช่าง/ กรมส่งเสริมฯ
๓๒.	โครงการบุกเบิกถนนสายบ้านทุ่งมหาชัย ม.๓-ถนนสายเมรัยไตรม	ราษฎรมีเส้นทางใช้สะดวก	บุกเบิกถนน กว้าง ๖ เมตร ยาว ๑,๐๐๐ เมตร	-	-	๖๐๐,๐๐๐	๖๐๐,๐๐๐	-	ราษฎรมีเส้นทางคมนาคมที่เต็มมาตรฐาน เพิ่มขึ้น ๑ เส้นทาง	ราษฎรใช้ถนนสะดวก ,ลดอุบัติเหตุ	กองช่าง/ทางหลวงชนบท

๓.๑แผนงาน อุตสาหกรรมและการโยธา

ที่	โครงการ	วัตถุประสงค์	เป้าหมาย (ผลผลิตโครงการ)	งบประมาณ					ตัวชี้วัด (KPI)	ผลที่คาดว่าจะได้รับ	หน่วยงาน รับผิดชอบ หลัก
				๒๕๖๖ (บาท)	๒๕๖๗ (บาท)	๒๕๖๘ (บาท)	๒๕๖๙ (บาท)	๒๕๗๐ (บาท)			
๓๓.	โครงการก่อสร้าง ถนนลาดยางผิว แอสฟัลต์ติกคอน กรีต สายบ้านบางไผ่ ทุ่งมหาชัย ม.๓ ต. สินปุน เชื่อมต่อ ม. ๑๐ บ้านใหม่ ต.อิ ปัน อ.พระแสง จ.สุราษฎร์ธานี	ราษฎรมีเส้นทาง ใช้สะดวก	ก่อสร้างถนน คอนกรีตเสริม เหล็ก กว้าง ๖ เมตร ยาว ๒,๐๐๐ เมตร	-	๘,๐๐๐,๐๐๐	-	-	-	ราษฎรมี เส้นทาง คมนาคมที่ ได้ มาตรฐาน เพิ่มขึ้น ๑ เส้นทาง	ราษฎรมี เส้นทาง คมนาคม .ลดอุบัติเหตุ	กองช่าง/ อบจ./กรม ส่งเสริมฯ
๓๔.	โครงการปรับปรุง/ ซ่อมแซมผิวทาง จราจร ถนนสาย บ้านนายชวน-อ่าง เก็บน้ำทาร์ฮอ หมู่ที่ ๓	ราษฎรมีเส้นทาง ใช้สะดวก	ปรับปรุง/ ซ่อมแซมผิวทาง จราจร กว้าง ๔ เมตร ยาว ๗๐๐ เมตร	-	๓๕๐,๐๐๐	-	-	ราษฎรมี เส้นทาง คมนาคมที่ ได้ มาตรฐาน เพิ่มขึ้น ๑ เส้นทาง	ราษฎรมี เส้นทาง คมนาคม .ลดอุบัติเหตุ	กองช่าง	
๓๕.	โครงการปรับปรุง/ ซ่อมแซมผิวทาง จราจร ถนนสาย ตัน มะไฟ หมู่ที่ ๓	ราษฎรมีเส้นทาง ใช้สะดวก	ปรับปรุง/ ซ่อมแซมผิวทาง จราจร กว้าง ๔ เมตร ยาว ๖๐๐ เมตร	-	๓๐๐,๐๐๐	-	-	ราษฎรมี เส้นทาง คมนาคมที่ ได้ มาตรฐาน เพิ่มขึ้น ๑ เส้นทาง	ราษฎรมี เส้นทาง คมนาคม .ลดอุบัติเหตุ	กองช่าง	

๓.๑แผนงาน อุตสาหกรรมและการโยธา

ที่	โครงการ	วัตถุประสงค์	เป้าหมาย (ผลผลิตโครงการ)	งบประมาณ				ตัวชี้วัด (KPI)	ผลที่คาดว่าจะได้รับ	หน่วยงาน รับผิดชอบ หลัก
				๒๕๖๖ (บาท)	๒๕๖๗ (บาท)	๒๕๖๘ (บาท)	๒๕๖๙ (บาท)			
๓๖.	โครงการก่อสร้างถนนคอนกรีตเสริมเหล็ก สายสวนนางนวล หมู่ที่ ๓	ราษฎรมีเส้นทางใช้สะดวก	ก่อสร้างถนนคอนกรีตเสริมเหล็ก กว้าง ๖ เมตร ยาว ๑,๐๐๐ เมตร	๑,๐๐๐,๐๐๐	๑,๐๐๐,๐๐๐	๑,๐๐๐,๐๐๐	๑,๐๐๐,๐๐๐	ประชาชนมีเส้นทางคมนาคมที่ได้มาตรฐานเพิ่มขึ้น ๑ เส้นทาง	ราษฎรใช้ถนนสะดวก, ลดอุบัติเหตุ	กองช่าง
๓๗.	โครงการยกระดับถนน พร้อมวางท่อลอดเหลี่ยม ขยายเมืองแก้ว หมู่ที่ ๓ ตำบลสินปุน อำเภอพระแสง จังหวัดสุราษฎร์ธานี	เพื่อก่อสร้างท่อลอดเหลี่ยมเพื่อระบายน้ำและป้องกันน้ำท่วมซึ่ง	วางท่อลอดเหลี่ยมจำนวน ๒ ช่อง ถนนคอนกรีตเสริมเหล็ก กว้าง ๔ เมตร ยาว ๘๐๐ เมตร พร้อมเรียงหินใหญ่ ดาดคอนกรีตและสร้างถนนคอนกรีตเสริมเหล็กที่ กว้าง ๔ เมตร ยาว ๘๐๐ เมตร	-	๔๐๐,๐๐๐	-	-	ถนน คสล. กว้าง ๔ เมตร ยาว ๘๐๐ เมตร พร้อมท่อลอดเหลี่ยมขนาด ๒.๑x๑.๘๐ เมตร จำนวน ๒ ช่อง	มีช่องทางระบายน้ำไม่ มีน้ำท่วมซึ่ง	กองช่าง

๓.๑ แผนงาน อุตสาหกรรมและการโยธา

ที่	โครงการ	วัตถุประสงค์	เป้าหมาย (ผลผลิตโครงการ)	งบประมาณ				ตัวชี้วัด (KPI)	ผลที่คาดว่าจะได้รับ	หน่วยงาน รับผิดชอบ หลัก
				๒๕๖๖ (บาท)	๒๕๖๗ (บาท)	๒๕๖๘ (บาท)	๒๕๖๙ (บาท)			
๓๘.	โครงการยกระดับถนน พร้อมวางท่อลอดเหลี่ยม ซอยมียาว่า หมู่ที่ ๓ ตำบลสินปูน อำเภอพระแสง จังหวัดสุราษฎร์ธานี	เพื่อก่อสร้างท่อลอดเหลี่ยมเพื่อระบายน้ำและป้องกันน้ำท่วมขัง	วางท่อลอดเหลี่ยม จำนวน ๒ ช่อง ภูมิดิน ยกระดับสูงเฉลี่ย ๑.๕๐ เมตร ยาว ๕๐๐ เมตร พร้อมเรียงหินใหญ่คาดคอนกรีตและสร้างถนนคอนกรีตเสริมเหล็กทับ กว้าง ๔ เมตร ยาว ๕๐๐ เมตร หนา ๐.๑๕ เมตร	-	๔๐๐,๐๐๐	-	-	ถนน คสล. กว้าง ๔ เมตร ยาว ๕๐๐ เมตร พร้อมท่อลอดเหลี่ยม ขนาด ๒.๑๐x๑.๘๐ เมตร จำนวน ๒ ช่อง	มีช่องทางระบายน้ำไม่ มีน้ำท่วมขัง	กองช่าง
๓๙.	โครงการก่อสร้างถนนคอนกรีตเสริมเหล็กสี่แยกบ้านนายสมนึก-บางตัง หมู่ที่ ๔	ราษฎรมีเส้นทางใช้สะดวก	ก่อสร้างถนนคอนกรีตเสริมเหล็ก กว้าง ๔ เมตร ยาว ๑,๐๐๐ เมตร	-	๑,๓๔๐,๐๐๐	๑,๓๔๐,๐๐๐	ประชาชนมีเส้นทางคมนาคมที่ได้มาตรฐานเพิ่มขึ้น ๑ เส้นทาง	ราษฎรใช้ถนนสะดวก,ลดอุบัติเหตุ	กองช่าง/ กรมส่งเสริมฯ	

๓.๑แผนงาน อุตสาหกรรมและการโยธา

ที่	โครงการ	วัตถุประสงค์	เป้าหมาย (ผลผลิตโครงการ)	งบประมาณ				ตัวชี้วัด (KPI)	ผลที่คาดว่าจะได้รับ	หน่วยงานรับผิดชอบหลัก
				๒๕๖๖ (บาท)	๒๕๖๗ (บาท)	๒๕๖๘ (บาท)	๒๕๗๐ (บาท)			
๔๐	โครงการก่อสร้างคอนกรีตเสริมเหล็กสายสัญญาณ๔-บ้านหมายเลข๑-๔-สมแยกโรงพยาบาลสัตว์ หมู่ที่ ๒(ขอยปรับมูลค่า)	ราษฎรมีเส้นทางใช้สะดวก	กว้าง ๔ เมตร ยาว ๑,๘๐๐ เมตร	-	-	๒,๕๐๐,๐๐๐	-	ประชาชนมีเส้นทางคมนาคมที่ได้มาตรฐานเพิ่มขึ้น ๑ เส้นทาง	ราษฎรใช้ถนนสะดวก,ลดอุบัติเหตุ	กองช่าง/กรมส่งเสริมฯ
๔๑	โครงการก่อสร้างถนนคอนกรีตเสริมเหล็กสายบ้านนายจตุรย์ ถิ่นสะพาน-โรงพยาบาล หมู่ที่ ๔	ราษฎรมีเส้นทางใช้สะดวก	กว้าง ๔ เมตร ยาว ๕๐๐ เมตร	-	-	๑,๐๗๐,๐๐๐	-	ประชาชนมีเส้นทางคมนาคมที่ได้มาตรฐานเพิ่มขึ้น ๑ เส้นทาง	ราษฎรใช้ถนนสะดวก,ลดอุบัติเหตุ	กองช่าง
๔๒	โครงการก่อสร้างถนนคอนกรีตเสริมเหล็กซอยสามพี่น้อง หมู่ที่ ๔	ราษฎรมีเส้นทางใช้สะดวก	กว้าง ๔ เมตร ยาว ๕๐๐ เมตร	๑,๐๗๐,๐๐๐	-	-	-	ประชาชนมีเส้นทางคมนาคมที่ได้มาตรฐานเพิ่มขึ้น ๑ เส้นทาง	ราษฎรใช้ถนนสะดวก,ลดอุบัติเหตุ	กองช่าง
๔๓	โครงการก่อสร้างถนนลาดยางสายสามแยกบ้านควมหมากซ้อย บ้านหมายเลข๒(ขอยเพิ่มของวิสัยทัศน์) หมู่ที่ ๔	ราษฎรมีเส้นทางใช้สะดวก	กว้าง ๕ เมตร ยาว ๑,๕๐๐ เมตร	๑,๖๐๐,๐๐๐	๑,๖๐๐,๐๐๐	-	-	ประชาชนมีเส้นทางคมนาคมที่ได้มาตรฐานเพิ่มขึ้น ๑ เส้นทาง	ราษฎรใช้ถนนสะดวก,ลดอุบัติเหตุ	กองช่าง/กรมส่งเสริมฯ

๓.๑ แผนงาน อุตสาหกรรมและการโยธา

ที่	โครงการ	วัตถุประสงค์	เป้าหมาย (ผลผลิตโครงการ)	งบประมาณ				ตัวชี้วัด (KPI)	ผลที่คาดว่าจะได้รับ	หน่วยงาน รับผิดชอบ หลัก
				๒๕๖๖ (บาท)	๒๕๖๗ (บาท)	๒๕๖๘ (บาท)	๒๕๖๙ (บาท)			
๔๔	โครงการบุกเบิก ถนนสายสวนนายสุ พนัส รัตตโอบาส - ถนนสายบางตั้ง หมู่ที่ ๔	ราษฎรมีเส้นทาง ใช้สะดวก	กว้าง ๖ เมตร ยาว ๙๐๐ เมตร	-	๕๔๐,๐๐๐	-	๒๕๗๐ (บาท)	ราษฎรใช้ ถนนสะดวก ,ลดอุบัติเหตุ ,ลดอุบัติเหตุ	กองช่าง	
๔๕	โครงการก่อสร้าง ถนนคอนกรีตเสริม เหล็กซอยสาม แฉ่น-ประปา หมู่บ้าน หมู่ที่ ๔	ราษฎรมีเส้นทาง ใช้สะดวก	กว้าง ๔ เมตร ยาว ๔๐๐ เมตร	๑,๐๗๐,๐๐๐	-	-	ราษฎรใช้ ถนนสะดวก ,ลดอุบัติเหตุ	กองช่าง		
๔๖	โครงการก่อสร้าง ถนนคอนกรีตเสริม ขอยท์กษณปาล์ม หมู่ที่ ๔	ราษฎรมีเส้นทาง ใช้สะดวก	กว้าง ๔ เมตร ยาว ๘๐๐ เมตร	๗๑๑,๐๐๐	๗๑๑,๐๐๐	-	ราษฎรใช้ ถนนสะดวก ,ลดอุบัติเหตุ	กองช่าง		
๔๗	โครงการก่อสร้าง ถนนคอนกรีตเสริม เหล็กสาย รร.บ้าน ควมมาหาชัย หมู่ที่ ๔- หมู่ที่ ๓	ราษฎรมีเส้นทาง ใช้สะดวก	กว้าง ๔ เมตร ยาว ๑,๒๐๐ เมตร	-	๓,๒๐๐,๐๐๐	-	ราษฎรใช้ ถนนสะดวก ,ลดอุบัติเหตุ	กองช่าง/ อบจ./กรม ส่งเสริมฯ		



๓.๑แผนงาน อุตสาหกรรมและการโยธา

ที่	โครงการ	วัตถุประสงค์	เป้าหมาย (ผลผลิตโครงการ)	งบประมาณ				ตัวชี้วัด (KPI)	ผลที่คาดว่าจะได้รับ	หน่วยงานรับผิดชอบหลัก
				๒๕๖๖ (บาท)	๒๕๖๗ (บาท)	๒๕๖๘ (บาท)	๒๕๖๙ (บาท)			
๔๘	โครงการก่อสร้างถนนคอนกรีตเสริมเหล็กสายสามแยกควนมหาชัย หมู่ที่ ๔-บ้านก้นหลา หมู่ที่ ๒	ราษฎรมีเส้นทางใช้สะดวก	กว้าง ๖ เมตร ยาว ๑,๕๐๐ เมตร	๒,๐๐๐,๐๐๐	๒,๐๐๐,๐๐๐	๒,๐๐๐,๐๐๐	๒,๐๐๐,๐๐๐	ประชาชนมีเส้นทางคมนาคมที่ได้มาตรฐานเพิ่มขึ้น ๑ เส้นทาง	กองช่าง/อบจ./กรมส่งเสริมฯ	
๔๙	โครงการยกระดับถนนพร้อมวางท่อลอดเหลี่ยมถนนสายพระแสง-ทุ่งใหญ่ (บริเวณบ้าน สจ.ไพโรจน์ คล้ายพองคำ) หมู่ที่ ๔ ตำบลสินปุน อำเภอพระแสง จังหวัดสุราษฎร์ธานี	เพื่อก่อสร้างท่อลอดเหลี่ยมเพื่อระบายน้ำและป้องกันน้ำท่วมขัง	วางท่อลอดเหลี่ยม จำนวน ๒ ช่องกั้นดิน ยกระดับสูงเฉลี่ย ๑.๕๐ เมตร ยาว ๑,๐๐๐ เมตร พร้อมเรียงหินใหญ่ปิดคอรันกรีตและสร้างถนนลาดยางทับกว้าง ๖ เมตร ยาว ๑,๐๐๐ เมตร ทน ๐.๑๕ เมตร	-	๑๐,๐๐๐,๐๐๐	๑๐,๐๐๐,๐๐๐	๑๐,๐๐๐,๐๐๐	ถนนลาดยางกว้าง ๖ เมตร ยาว ๑,๐๐๐ เมตร พร้อมท่อลอดเหลี่ยม ขนาด ๒.๑๐x๑.๘๐ เมตร จำนวน ๒ ช่อง	กองช่าง/กรมส่งเสริมฯ/แขวงการทางฯ	

๓.๑แผนงาน อุตสาหกรรมและการโยธา

ที่	โครงการ	วัตถุประสงค์	เป้าหมาย (ผลผลิตโครงการ)	งบประมาณ					ตัวชี้วัด (KPI)	ผลที่คาดว่าจะได้รับ	หน่วยงาน รับผิดชอบ หลัก
				๒๕๖๖ (บาท)	๒๕๖๗ (บาท)	๒๕๖๘ (บาท)	๒๕๖๙ (บาท)	๒๕๗๐ (บาท)			
๕๐	โครงการก่อสร้าง ก่อสร้างถนน คอนกรีตเสริม เหล็กสายหน้าวัด เมฆารามราม ม.๕- สายเมรัยไตรม	ราษฎรมี เส้นทางใช้ สะดวก	กว้าง ๖ เมตร ยาว ๓๔๐ เมตร	๗๖๐,๐๐๐	-	-	-	-	ประชาชนมี เส้นทางการ คมนาคมที่ได้ มาตรฐาน เพิ่มขึ้น ๑ เส้นทาง	ราษฎรใช้ ถนนสะดวก ,ลดอุบัติเหตุ	กองช่าง
๕๑	โครงการก่อสร้าง ถนนคอนกรีตเสริม เหล็กสายบ้านไม้ งาม ม.๕ ต.สินปูน อ.พระแสง-ม.๖ ต. คลองฉนวน อ. เวียงสระ จังหวัด สุราษฎร์ธานี	ราษฎรมี เส้นทางใช้ สะดวก	กว้าง ๖ เมตร ยาว ๒,๒๐๐ เมตร	๘,๗๕๒,๐๐๐	-	-	-	-	ประชาชนมี เส้นทางการ คมนาคมที่ได้ มาตรฐาน เพิ่มขึ้น ๑ เส้นทาง	ราษฎรใช้ ถนนสะดวก ,ลดอุบัติเหตุ	กองช่าง/ อบจ./กรม ส่งเสริมฯ
๕๒	โครงการปรับปรุง ผิวทางจราจรสาย บ้านนายธรรมนุญ- บ้านนายสมภักดิ์ หมู่ที่ ๕	ราษฎรมี เส้นทางใช้ สะดวก	กว้าง ๔ เมตร ยาว ๔๕๐ เมตร	-	-	-	๕๐๐,๐๐๐	-	ประชาชนมี เส้นทางการ คมนาคมที่ได้ มาตรฐาน เพิ่มขึ้น ๑ เส้นทาง	ราษฎรใช้ ถนนสะดวก ,ลดอุบัติเหตุ	กองช่าง

๓.๑แผนงาน อุตสาหกรรมและการโยธา

ที่	โครงการ	วัตถุประสงค์	เป้าหมาย (ผลผลิตโครงการ)	งบประมาณ				ตัวชี้วัด (KPI)	ผลที่คาดว่าจะได้รับ	หน่วยงาน รับผิดชอบ หลัก
				๒๕๖๖ (บาท)	๒๕๖๗ (บาท)	๒๕๖๘ (บาท)	๒๕๗๐ (บาท)			
๕๓	โครงการก่อสร้าง ถนนคอนกรีตเสริม เหล็กสามแยก รร. บ้านเมรัย-บ้านนาย ค้ำนิง ของมูลนิธิ ที่ ๕ (ต่อเมือง)	ราษฎร์มี เส้นทางใช้ สะดวก	กว้าง ๔ เมตร ยาว ๑๕๐ เมตร	-	-	-	ประชาชนมี เส้นทางการ คมนาคมที่ได้ มาตรฐาน เพิ่มขึ้น ๑ เส้นทาง	ราษฎร์ใช้ ถนนสะดวก ,ลดอุบัติเหตุ	กองช่าง	
๕๔	โครงการก่อสร้าง ถนนคอนกรีตเสริม เหล็ก ขอย หน้า รร. บ้านเมรัย หมู่ที่ ๕	ราษฎร์มี เส้นทางใช้ สะดวก	กว้าง ๔ เมตร ยาว ๕๐๐ เมตร	๖๖๖,๐๐๐	-	-	ประชาชนมี เส้นทางการ คมนาคมที่ได้ มาตรฐาน เพิ่มขึ้น ๑ เส้นทาง	ราษฎร์ใช้ ถนนสะดวก ,ลดอุบัติเหตุ	กองช่าง	
๕๕	โครงการก่อสร้าง ถนนคอนกรีตเสริม เหล็กสาย ทพด.บ้าน เมรัย-ทานไพรรา มาก หมู่ที่ ๕	ราษฎร์มี เส้นทางใช้ สะดวก	กว้าง ๔ เมตร ยาว ๑,๒๐๐ เมตร	๑,๐๖๖,๐๐๐	-	-	ประชาชนมีเส้นทาง การคมนาคมที่ได้ มาตรฐานเพิ่มขึ้น ๑ เส้นทาง	ราษฎร์ใช้ ถนนสะดวก ,ลดอุบัติเหตุ	กองช่าง/ กรม ส่งเสริมฯ	
๕๖	โครงการก่อสร้าง ถนนคอนกรีตเสริม เหล็กสาย โยธา- คลองกันหลา	ราษฎร์มี เส้นทางใช้ สะดวก	กว้าง ๔ เมตร ยาว ๒,๒๐๐ เมตร	๒,๔๔๒,๐๐๐	๒,๔๔๒,๐๐๐	๒,๔๔๒,๐๐๐	ประชาชนมีเส้นทาง การคมนาคมที่ได้ มาตรฐานเพิ่มขึ้น ๑ เส้นทาง	ราษฎร์ใช้ ถนนสะดวก ,ลดอุบัติเหตุ	กองช่าง/ กรม ส่งเสริมฯ	

๓.๑แผนงาน อุตสาหกรรมและการโยธา

ที่	โครงการ	วัตถุประสงค์	เป้าหมาย (ผลิตโครงการ)	งบประมาณ					ตัวชี้วัด (KPI)	ผลที่คาดว่าจะได้รับ	หน่วยงาน รับผิดชอบ หลัก
				๒๕๖๖ (บาท)	๒๕๖๗ (บาท)	๒๕๖๘ (บาท)	๒๕๖๙ (บาท)	๒๕๗๐ (บาท)			
๕๗	โครงการบุกเบิก ถนนสายหน้า รร. บ้านเมรุยบ้าน นายสุชน ปานนุ่น กิโล หมู่ที่ ๕	ราษฎรมี เส้นทางใช้ สะดวก	กว้าง ๖ เมตร ยาว ๘๐๐ เมตร	-	-	๙๖๐,๐๐๐	-	-	ประชาชนมี เส้นทางเพิ่มขึ้น คมนาคมเพิ่มขึ้น ๑ เส้นทาง	ราษฎรใช้ ถนนสะดวก ,ลดอุบัติเหตุ	กองช่าง
๕๘	โครงการบุกเบิก ถนนซอยของมูลนิธิ หมู่ที่ ๕-ซอยต้น สะทอน ม.๑๐	ราษฎรมี เส้นทางใช้ สะดวก	กว้าง ๖ เมตร ยาว ๑,๕๐๐ เมตร	๕๐๐,๐๐๐	๕๐๐,๐๐๐	-	-	-	ประชาชนมี เส้นทางเพิ่มขึ้น คมนาคมเพิ่มขึ้น ๑ เส้นทาง	ราษฎรใช้ ถนนสะดวก ,ลดอุบัติเหตุ	กองช่าง
๕๙	โครงการบุกเบิก ถนนสายบ้านนาง อบ ของมูลนิธิ ม.๕- ซอยพุงนงบ้านเพ็ง	ราษฎรมี เส้นทางใช้ สะดวก	กว้าง ๕ เมตร ยาว ๑,๕๐๐ เมตร	-	-	๕๐๐,๐๐๐	๕๐๐,๐๐๐	๕๐๐,๐๐๐	ประชาชนมี เส้นทางเพิ่มขึ้น คมนาคมเพิ่มขึ้น ๑ เส้นทาง	ราษฎรใช้ ถนนสะดวก ,ลดอุบัติเหตุ	กองช่าง
๖๐	โครงการก่อสร้าง ถนนคอนกรีตเสริม เหล็กสายบ้านนาย พ่อจ-คลองหินปูน (โคกมะเดื่อ) หมู่ที่ ๖	ราษฎรมี เส้นทางใช้ สะดวก	กว้าง ๔ เมตร ยาว ๕๐๐ เมตร	-	๖๗๐,๐๐๐	-	-	-	ประชาชนมีเส้นทาง การคมนาคมที่ ได้มาตรฐานเพิ่มขึ้น ๑ เส้นทาง	ราษฎรใช้ ถนนสะดวก ,ลดอุบัติเหตุ	กองช่าง

๓.๑แผนงาน อุตสาหกรรมและการโยธา

ที่	โครงการ	วัตถุประสงค์	เป้าหมาย (ผลิต โครงการ)	งบประมาณ:				ตัวชี้วัด (KPI)	ผลที่คาดว่าจะได้รับ	หน่วยงาน รับผิดชอบ หลัก
				๒๕๖๖ (บาท)	๒๕๖๗ (บาท)	๒๕๖๘ (บาท)	๒๕๗๐ (บาท)			
๖๑	โครงการก่อสร้าง ถนนคอนกรีตเสริม เหล็กสายสายปลาย คลอง- ต่อเขตหมู่ที่ ๑ ต.สันเจริญ	ราษฎรมีเส้นทาง ใช้สะดวก	กว้าง ๔ เมตร ยาว ๖๐๐ เมตร	-	๘๐๐,๐๐๐	๘๐๐,๐๐๐	-	ประชาชนมี เส้นทางการ คมนาคมที่ได้ มาตรฐานเพิ่มขึ้น ๑ เส้นทาง	ราษฎรใช้ ถนนสะดวก ,ลดอุบัติเหตุ	กองช่าง/อบจ.
๖๒	โครงการก่อสร้าง ถนนคอนกรีตเสริม เหล็กสายบ้านนาย น้ำว ม.๖- ม. ๔ บ้านควนมหาชัย	ราษฎรมีเส้นทาง ใช้สะดวก	กว้าง ๔ เมตร ยาว ๑,๕๐๐ เมตร	-	๑,๓๓๒,๐๐๐	๑,๓๓๒,๐๐๐	-	ประชาชนมี เส้นทางการ คมนาคมที่ได้ มาตรฐานเพิ่มขึ้น ๑ เส้นทาง	ราษฎรใช้ ถนนสะดวก ,ลดอุบัติเหตุ	กองช่าง/ กรม ส่งเสริมฯ
๖๓	โครงการก่อสร้าง ถนนคอนกรีตเสริม เหล็กสายสายห้วย ทรายขาว-ปลาย คลอง หมู่ที่ ๖	ราษฎรมีเส้นทาง ใช้สะดวก	กว้าง ๔ เมตร ยาว ๖๕๐ เมตร	๖๐๐,๐๐๐	๖๐๐,๐๐๐	๖๐๐,๐๐๐	-	ประชาชนมี เส้นทางการ คมนาคมที่ได้ มาตรฐานเพิ่มขึ้น ๑ เส้นทาง	ราษฎรใช้ ถนนสะดวก ,ลดอุบัติเหตุ	กองช่าง
๖๔	โครงการบุกเบิก ถนนสายร่วมใจ พัฒนา หมู่ที่ ๖	ราษฎรมีเส้นทาง ใช้สะดวก	กว้าง ๖ เมตร ยาว ๑,๕๐๐ เมตร	-	-	๑,๕๐๐,๐๐๐	๑,๕๐๐,๐๐๐	ประชาชนมี เส้นทางการ คมนาคมที่ได้ มาตรฐานเพิ่มขึ้น ๑ เส้นทาง	ราษฎรใช้ ถนนสะดวก ,ลดอุบัติเหตุ	กองช่าง/ กรม ส่งเสริมฯ

## ๓.๑แผนงาน อุตสาหกรรมและการโยธา

ที่	โครงการ	วัตถุประสงค์	เป้าหมาย (ผลผลิต โครงการ)	งบประมาณ					ตัวชี้วัด (KPI)	ผลที่คาดว่าจะได้รับ	หน่วยงาน รับผิดชอบ หลัก
				๒๕๖๖ (บาท)	๒๕๖๗ (บาท)	๒๕๖๘ (บาท)	๒๕๖๙ (บาท)	๒๕๗๐ (บาท)			
๖๕	โครงการบุกเบิกถนน ปลายคลอง-ถนนต้น มะเดื่อ หมู่ที่ ๖	ราษฎรมีเส้นทาง ใช้สะดวก	กว้าง ๖ เมตร ยาว ๑,๕๐๐ เมตร	-	๕๐๐,๐๐๐	๕๐๐,๐๐๐	๕๐๐,๐๐๐	-	ประชาชนมี เส้นทางที่ คมนาคมที่ ได้มาตรฐาน เพิ่มขึ้น ๑เส้นทาง	ราษฎรใช้ ถนนสะดวก ,ลดอุบัติเหตุ	กองช่าง/ กรม ส่งเสริมฯ
๖๖	โครงการก่อสร้าง ถนนคอนกรีตเสริม เหล็กสายแยกทุ่งนา บ้านเชิง-สวนนาย เพชร หมู่ที่ ๖	ราษฎรมีเส้นทาง ใช้สะดวก	กว้าง ๖ เมตร ยาว ๑,๑๐๐ เมตร	-	-	๔๕๐,๐๐๐	๔๕๐,๐๐๐	๔๕๐,๐๐๐	ประชาชนมี เส้นทางที่ คมนาคมที่ ได้มาตรฐาน เพิ่มขึ้น ๑เส้นทาง	ราษฎรใช้ ถนนสะดวก ,ลดอุบัติเหตุ	กองช่าง/ กรม ส่งเสริมฯ
๖๗	โครงการยกระดับ ถนน พร้อมวางท่อ ถนนสายปลายคลอง หมู่ที่ ๖	วางท่อเพื่อ ระบายน้ำและ ป้องกันน้ำท่วม ขัง	วางท่อดิน ยกระดับสูงเฉลี่ย ๑.๕๐ เมตร ยาว ๕๐ เมตร พร้อมสร้าง ถนนคอนกรีตเสริม เหล็ก กว้าง ๖ เมตร ยาว ๕๐๐ ม	๑๕๐,๐๐๐	-	-	-	-	ประชาชนมี เส้นทางที่ คมนาคมที่ ได้สะดวก เพิ่มขึ้น	มีช่องทาง ระบายน้ำ ไม่ท่วมขัง	กองช่าง
๖๘	โครงการก่อสร้าง ถนนคอนกรีตเสริม เหล็กซอยจำขม- ซอยลุงเดิม (ต่อเมือง) หมู่ที่ ๗	ราษฎรมีเส้นทาง ใช้สะดวก	กว้าง ๔ เมตร ยาว ๒,๙๒๐ เมตร	๑,๖๐๐,๐๐๐	๑,๖๐๐,๐๐๐	๑,๖๐๐,๐๐๐	๑,๖๐๐,๐๐๐	๑,๖๐๐,๐๐๐	ประชาชนมี เส้นทางที่ คมนาคมที่ ได้มาตรฐาน เพิ่มขึ้น ๑เส้นทาง	ราษฎรใช้ ถนนสะดวก ,ลดอุบัติเหตุ	กองช่าง/ กรม ส่งเสริมฯ

๓.๑แผนงาน อุตสาหกรรมและการโยธา

ที่	โครงการ	วัตถุประสงค์	เป้าหมาย (ผลผลิตโครงการ)	งบประมาณ					ดัชนีชี้วัด (KPI)	ผลที่คาดว่าจะได้รับ	หน่วยงานรับผิดชอบหลัก
				๒๕๖๖ (บาท)	๒๕๖๗ (บาท)	๒๕๖๘ (บาท)	๒๕๖๙ (บาท)	๒๕๗๐ (บาท)			
๖๙	โครงการก่อสร้างถนนคอนกรีตเสริมเหล็ก ขยายหลังคา(ต่อเนื่อง) หมู่ที่ ๗	ราษฎรมีเส้นทางใช้สะดวก	กว้าง ๕ เมตร ยาว ๓,๑๐๐ เมตร	๒,๐๖๕,๐๐๐	๒,๐๖๕,๐๐๐	๒,๐๖๕,๐๐๐	๒,๐๖๕,๐๐๐	๒,๐๖๕,๐๐๐	ประชาชนมีเส้นทางคมนาคมที่สะดวกมากขึ้น ๑ เมตรฐานเพิ่มขึ้น ๑ เส้นทาง	ราษฎรใช้ถนนสะดวก,ลดอุบัติเหตุ	กองช่าง/ กรมส่งเสริมฯ
๗๐	โครงการก่อสร้างถนนคอนกรีตเสริมเหล็ก ขยายหัวขอบ ม.๗-หมู่ที่ ๑๑ ต.โพธิ์ซึ้ง	ราษฎรมีเส้นทางใช้สะดวก	กว้าง ๔ เมตร ยาว ๑,๕๐๐ เมตร	-	๑,๓๓๒,๐๐๐	๑,๓๓๒,๐๐๐	๑,๓๓๒,๐๐๐	-	ประชาชนมีเส้นทางคมนาคมที่สะดวกมากขึ้น ๑ เมตรฐานเพิ่มขึ้น ๑ เส้นทาง	ราษฎรใช้ถนนสะดวก,ลดอุบัติเหตุ	กองช่าง/อบจ.
๗๑	โครงการปรับปรุงถนนลาดยางแอสฟัลต์ติกคอนกรีตสายคลองน้ำเย็น-คลองหินดาน หมู่ที่ ๗	ราษฎรมีเส้นทางใช้สะดวก	กว้าง ๖ เมตร ยาว ๑๐,๕๐๐ เมตร	๘,๓๕๒,๐๐๐	๘,๓๕๒,๐๐๐	๘,๓๕๒,๐๐๐	๘,๓๕๒,๐๐๐	๘,๓๕๒,๐๐๐	ประชาชนมีเส้นทางคมนาคมที่สะดวกมากขึ้น ๑ เมตรฐานเพิ่มขึ้น ๑ เส้นทาง	ราษฎรใช้ถนนสะดวก,ลดอุบัติเหตุ	กองช่าง/อบจ./ทางหลวงชนบท/ กรมส่งเสริมฯ
๗๒	โครงการบุกเบิกถนนขยายหลังคา ม.๗-หมู่ที่ ๕ ตำบลสินเจริญ	ราษฎรมีเส้นทางใช้สะดวก	กว้าง ๖ เมตร ยาว ๔,๐๐๐ เมตร	๙๖๐,๐๐๐	๙๖๐,๐๐๐	๙๖๐,๐๐๐	๙๖๐,๐๐๐	๙๖๐,๐๐๐	ประชาชนมีเส้นทางคมนาคมที่สะดวกมากขึ้น ๑ เมตรฐานเพิ่มขึ้น ๑ เส้นทาง	ราษฎรใช้ถนนสะดวก,ลดอุบัติเหตุ	กองช่าง/ กรมส่งเสริมฯ

๓.๑ แผนงาน อุตสาหกรรมและการโยธา

ที่	โครงการ	วัตถุประสงค์	เป้าหมาย (ผลผลิตโครงการ)	งบประมาณ				ตัวชี้วัด (KPI)	ผลที่คาดว่าจะได้รับ	หน่วยงานรับผิดชอบหลัก
				๒๕๖๖ (บาท)	๒๕๖๗ (บาท)	๒๕๖๘ (บาท)	๒๕๖๙ (บาท)			
๗๓	โครงการบุกเบิกถนนซอยบ้านนางเลื่อม ภูมิคุ้มกัน หมู่ที่ ๗ - หมู่ที่ ๓ ตำบลอิปัน	ราษฎรมีเส้นทางใช้สะดวก	กว้าง ๖ เมตร ยาว ๒,๐๐๐ เมตร	-	-	๑,๒๐๐,๐๐๐	๒๕๗๐ (บาท)	ประชาชนมีเส้นทางคมนาคมที่สะดวก ปลอดภัยเพิ่มขึ้น ๑ เส้นทาง	ราษฎรใช้ถนนสะดวก ปลอดภัย อุบัติเหตุ	กองช่าง/อบจ
๗๔	โครงการยกระดับถนน พร้อมวางท่อลอด เหลี่ยมซอย นายหัวชอบ	เพื่อก่อสร้างท่อลอดเหลี่ยมเพื่อระบายน้ำและป้องกันน้ำท่วมซึ่ง	วางท่อลอดเหลี่ยม จำนวน ๒ ช่อง ๒ เมตร	-	๖๐๐,๐๐๐	-	วางท่อลอดเหลี่ยม ขนาด ๒๑๐x๑๕๐ เมตร จำนวน ๒ ช่อง	มีช่องทางระบายน้ำ ไม่มีน้ำท่วมซึ่ง	กองช่าง	
๗๕	โครงการยกระดับถนน พร้อมวางท่อลอด เหลี่ยม ซอย หลิ่งเขา	เพื่อก่อสร้างท่อลอดเหลี่ยมเพื่อระบายน้ำและป้องกันน้ำท่วมซึ่ง	วางท่อลอดเหลี่ยม จำนวน ๒ ช่อง ๒ เมตร	-	๖๐๐,๐๐๐	-	วางท่อลอดเหลี่ยม ขนาด ๒๑๐x๑๕๐ เมตร จำนวน ๒ ช่อง	มีช่องทางระบายน้ำ ไม่มีน้ำท่วมซึ่ง	กองช่าง	
๗๖	โครงการยกระดับถนน พร้อมวางท่อลอด เหลี่ยม ซอย โยชวิธิการ-ซอย หลิ่งเขา	เพื่อก่อสร้างท่อลอดเหลี่ยมเพื่อระบายน้ำและป้องกันน้ำท่วมซึ่ง	วางท่อลอดเหลี่ยม จำนวน ๒ ช่อง ๒ เมตร	-	๖๐๐,๐๐๐	-	วางท่อลอดเหลี่ยม ขนาด ๒๑๐x๑๕๐ เมตร จำนวน ๒ ช่อง	มีช่องทางระบายน้ำ ไม่มีน้ำท่วมซึ่ง	กองช่าง	



๓.๑แผนงาน อุตสาหกรรมและการโยธา

ที่	โครงการ	วัตถุประสงค์	เป้าหมาย (ผลผลิตโครงการ)	งบประมาณ					ตัวชี้วัด (KPI)	ผลที่คาดว่าจะได้รับ	หน่วยงาน รับผิดชอบ
				๒๕๖๖ (บาท)	๒๕๖๗ (บาท)	๒๕๖๘ (บาท)	๒๕๖๙ (บาท)	๒๕๗๐ (บาท)			
๓๗	โครงการก่อสร้างถนนคอนกรีตเสริมเหล็กขอย รพท. เขวลิต แก้วกัญญาติ เชื่อมต่อถนนขอยนางคุ่ม หมู่ที่ ๘	ราษฎรมีเส้นทางใช้สะดวก	กว้าง ๖ เมตร ยาว ๖๕๐ เมตร	๘๖๖,๐๐๐	๘๖๖,๐๐๐	๘๖๖,๐๐๐	-	-	ประชาชนมีเส้นทางที่คมนาคมสะดวกเพิ่มขึ้น ๑ เส้นทาง	ราษฎรใช้ถนนสะดวก,ลดอุบัติเหตุ	กองช่าง
๓๘	โครงการก่อสร้างถนนคอนกรีตเสริมเหล็กขอยบ้านป่าแมง หมู่ที่ ๘ หมู่ที่ ๙ ตำบลสินเจริญ	ราษฎรมีเส้นทางใช้สะดวก	กว้าง ๔ เมตร ยาว ๑,๐๐๐ เมตร	-	๘๘๘,๐๐๐	๘๘๘,๐๐๐	-	-	ประชาชนมีเส้นทางที่คมนาคมสะดวกเพิ่มขึ้น ๑ เส้นทาง	ราษฎรใช้ถนนสะดวก,ลดอุบัติเหตุ	กองช่าง/อบจ
๓๙	โครงการก่อสร้างถนนคอนกรีตเสริมเหล็กขอยกำแพงวัดควนนิยม หมู่ที่ ๘	ราษฎรมีเส้นทางใช้สะดวก	กว้าง ๔ เมตร ยาว ๒๐๐ เมตร	-	๕๓๓,๐๐๐	-	-	-	ประชาชนมีเส้นทางที่คมนาคมสะดวกเพิ่มขึ้น ๑ เส้นทาง	ราษฎรใช้ถนนสะดวก,ลดอุบัติเหตุ	กองช่าง
๔๐	โครงการก่อสร้างถนนคอนกรีตเสริมเหล็กขอยวัดควนนิยม หมู่ที่ ๘- หมู่ที่ ๙ ตำบลสินเจริญ	ราษฎรมีเส้นทางใช้สะดวก	กว้าง ๔ เมตร ยาว ๒,๐๐๐ เมตร	๑,๐๖๖,๐๐๐	๑,๐๖๖,๐๐๐	๑,๐๖๖,๐๐๐	๑,๐๖๖,๐๐๐	๑,๐๖๖,๐๐๐	ประชาชนมีเส้นทางที่คมนาคมสะดวกเพิ่มขึ้น ๑ เส้นทาง	ราษฎรใช้ถนนสะดวก,ลดอุบัติเหตุ	กองช่าง/อบจ

๓.๑แผนงาน อุตสาหกรรมและการโยธา

ที่	โครงการ	วัตถุประสงค์	เป้าหมาย (ผลผลิตโครงการ)	งบประมาณ				ตัวชี้วัด (KPI)	ผลที่คาดว่าจะได้รับ	หน่วยงาน รับผิดชอบ
				๒๕๖๖ (บาท)	๒๕๖๗ (บาท)	๒๕๖๘ (บาท)	๒๕๗๐ (บาท)			
๘๑	โครงการก่อสร้าง ถนนคอนกรีตเสริม เหล็กซอย บ้าน ผู้ช่วยผู้ใหญ่ กายจนา แขะกัง เส็ง หมู่ที่ ๘	ราษฎรมีเส้นทาง ใช้สะดวก	กว้าง ๔ เมตร ยาว ๒๐๐ เมตร	๕๓๗,๐๐๐	-	-	-	ประชาชนมี เส้นทางที่ คมนาคมที่ สะดวก เพิ่มขึ้น ๑ เส้นทาง	ราษฎรใช้ ถนนสะดวก ,ลดอุบัติเหตุ	กองช่าง
๘๒	โครงการก่อสร้าง ถนนคอนกรีตเสริม เหล็กซอย นางคุ่ม	ราษฎรมีเส้นทาง ใช้สะดวก	กว้าง ๔ เมตร ยาว ๔๕๐ เมตร	-	๕๘๗,๐๐๐	-	-	ประชาชนมี เส้นทางที่ คมนาคมที่ สะดวก เพิ่มขึ้น ๑ เส้นทาง	ราษฎรใช้ ถนนสะดวก ,ลดอุบัติเหตุ	กองช่าง
๘๓	โครงการก่อสร้าง ถนนคอนกรีตเสริม เหล็กซอย นายรวง หนูด้วง	ราษฎรมีเส้นทาง ใช้สะดวก	กว้าง ๔ เมตร ยาว ๓๐๐ เมตร	-	๘๐๐,๐๐๐	-	-	ประชาชนมี เส้นทางที่ คมนาคมที่ สะดวก เพิ่มขึ้น ๑ เส้นทาง	ราษฎรใช้ ถนนสะดวก ,ลดอุบัติเหตุ	กองช่าง
๘๔	โครงการก่อสร้าง ถนนคอนกรีตเสริม เหล็กซอย นาย ประเสริฐ ทอด ศิลป์	ราษฎรมีเส้นทาง ใช้สะดวก	กว้าง ๔ เมตร ยาว ๕๐๐ เมตร	๕๓๒,๘๐๐	-	-	-	ประชาชนมี เส้นทางที่ คมนาคมที่ สะดวก เพิ่มขึ้น ๑ เส้นทาง	ราษฎรใช้ ถนนสะดวก ,ลดอุบัติเหตุ	กองช่าง

๓.๑แผนงาน อุตสาหกรรมและการโยธา

ที่	โครงการ	วัตถุประสงค์	เป้าหมาย (ผลิต โครงการ)	งบประมาณ					ตัวชี้วัด (KPI)	ผลที่คาดว่าจะได้รับ	หน่วยงานรับผิดชอบหลัก
				๒๕๖๖ (บาท)	๒๕๖๗ (บาท)	๒๕๖๘ (บาท)	๒๕๖๙ (บาท)	๒๕๗๐ (บาท)			
๘๕	โครงการก่อสร้างถนนคอนกรีตเสริมเหล็กขอยบ้านนายเจริญ คล้ายประสงค์	ราษฎรมีเส้นทางใช้สะดวก	กว้าง ๔ เมตร ยาว ๑,๕๐๐ เมตร	-	๑,๒๕๔,๐๐๐	๒๕๖๘ (บาท)	๒๕๖๙ (บาท)	๒๕๗๐ (บาท)	ประชาชนมีเส้นทางคมนาคมที่สะดวก,ลดอุบัติเหตุ	ราษฎรใช้ถนน สะดวก,ลดอุบัติเหตุ	กองช่าง/กรมส่งเสริมฯ
๘๖	โครงการก่อสร้างถนนคอนกรีตเสริมเหล็กขอยบ้านนายรุ่ง หมู่ ตำบล)	ราษฎรมีเส้นทางใช้สะดวก	กว้าง ๒.๕๐ เมตร ยาว ๓๒๐ เมตร	-	-	-	๕๓๒,๕๐๐	-	ประชาชนมีเส้นทางคมนาคมที่สะดวก,ลดอุบัติเหตุ	ราษฎรใช้ถนน สะดวก,ลดอุบัติเหตุ	กองช่าง
๘๗	โครงการก่อสร้างถนนคอนกรีตเสริมเหล็กขอยบ้านขุน หมู่ที่ ๙ ต.สินปุน อ.พระแสง เชื่อมต่อ หมู่.๗ ต.ไทรทอง อ.ชัยบุรี	ราษฎรมีเส้นทางใช้สะดวก	กว้าง ๖ เมตร ยาว ๒,๐๐๐ เมตร ทน ๐.๑๕ เมตร	-	๓,๙๙๖,๐๐๐	-	๓,๙๙๖,๐๐๐	-	ประชาชนมีเส้นทางคมนาคมที่สะดวก,ลดอุบัติเหตุ	ราษฎรใช้ถนน สะดวก,ลดอุบัติเหตุ	กองช่าง/อบจ.
๘๘	โครงการก่อสร้างถนนคอนกรีตเสริมเหล็กขอยประสานมิตร หมู่ที่ ๙ ต.สินปุน เชื่อมต่อหมู่ที่ ๑๑ ต.ไทรซิง อำเภอพระแสง	ราษฎรมีเส้นทางใช้สะดวก	กว้าง ๖ เมตร ยาว ๑,๕๐๐ เมตร ทน ๐.๑๕ เมตร	๓,๐๐๐,๐๐๐	-	-	-	-	ประชาชนมีเส้นทางคมนาคมที่สะดวก,ลดอุบัติเหตุ	ราษฎรใช้ถนน สะดวก,ลดอุบัติเหตุ	กองช่าง/อบจ.

๓.๑แผนงาน อุตสาหกรรมและการโยธา

ที่	โครงการ	วัตถุประสงค์	เป้าหมาย (ผลิต โครงการ)	งบประมาณ					ตัวชี้วัด (KPI)	ผลที่คาดว่าจะ ได้รับ	หน่วยงาน รับผิดชอบ หลัก
				๒๕๖๖ (บาท)	๒๕๖๗ (บาท)	๒๕๖๘ (บาท)	๒๕๖๙ (บาท)	๒๕๗๐ (บาท)			
๘๙	โครงการก่อสร้าง ถนนคอนกรีตเสริม เหล็กขอยสังข์ทอง หมู่ที่ ๙ ต.สินปุน อำเภอพระแสง เชื่อมต่อก หมู่ที่๑๑ ต.ไพรซิ่ง อำเภอ พระแสง	ราษฎรมีเส้นทาง ใช้สะดวก	กว้าง ๖ เมตร ยาว ๑,๕๐๐ เมตร ทน ๐.๑๕ เมตร	๓,๐๐๐,๐๐๐	-	๓,๐๐๐,๐๐๐	-	-	ประชาชนมี เส้นทาง คมนาคมที่ ดี มาตรฐานพื้น ๑ เส้นทาง	ราษฎรใช้ ถนนสะดวก ,ลด อุบัติเหตุ	กองช่าง/ อบจ.
๙๐	โครงการก่อสร้าง ถนนคอนกรีตเสริม เหล็กขอยดีใจ ม. ๙-หมู่ ๗ ต.สินปุน	ราษฎรมีเส้นทาง ใช้สะดวก	กว้าง ๔ เมตร ยาว ๘๐๐ เมตร	-	-	๑,๐๗๐,๐๐๐	๑,๐๗๐,๐๐๐	ประชาชนมี เส้นทาง คมนาคมที่ ดี มาตรฐานพื้น ๑ เส้นทาง	ราษฎรใช้ ถนนสะดวก ,ลด อุบัติเหตุ	กองช่าง	
๙๑	โครงการบุกเบิก ถนนสายวังโตน ม. ๙- ต.ไพรทอง อ. ชัยบุรี จ.สุราษฎร์รา	ราษฎรมีเส้นทาง ใช้สะดวก	กว้าง ๖ เมตร ยาว ๑,๐๐๐ เมตร	๖๐๐,๐๐๐	-	๖๐๐,๐๐๐	-	ประชาชนมี เส้นทาง คมนาคมที่ ดี มาตรฐานพื้น ๑ เส้นทาง	ราษฎรใช้ ถนนสะดวก ,ลด อุบัติเหตุ	กองช่าง/ อบจ.	
๙๒	โครงการบุกเบิก ถนน สายคลองน้ำ เย็นถึงคลองหิน ด่าน เชื่อมต่อ ม.๗ ต.ไพรทอง อ.ชัยบุรี	ราษฎรมีเส้นทาง ใช้สะดวก	กว้าง ๖ เมตร ยาว ๒,๘๐๐ เมตร	-	-	๑,๖๘๐,๐๐๐	-	ประชาชนมี เส้นทาง คมนาคมที่ ดี มาตรฐานพื้น ๑ เส้นทาง	ราษฎรใช้ ถนนสะดวก ,ลด อุบัติเหตุ	กองช่าง/ อบจ.	

๓.๑แผนงาน อุตสาหกรรมและการโยธา

ที่	โครงการ	วัตถุประสงค์	เป้าหมาย (ผลผลิต โครงการ)	งบประมาณ					ตัวชี้วัด (KPI)	ผลที่คาดว่าจะได้รับ	หน่วยงาน รับผิดชอบ หลัก
				๒๕๖๖ (บาท)	๒๕๖๗ (บาท)	๒๕๖๘ (บาท)	๒๕๖๙ (บาท)	๒๕๗๐ (บาท)			
๙๓	โครงการบุกเบิก ถนนสายบ้านนาย สาทร-ซอยดีใจ หมู่ที่ ๙	ราษฎร์มีเส้นทาง ใช้สะดวก	เป้าหมาย กว้าง ๖ เมตร ยาว ๒,๐๐๐ เมตร	-	-	๑,๒๐๐,๐๐๐	๑,๒๐๐,๐๐๐	๑,๒๐๐,๐๐๐	ประชนชนมี เส้นทางที่ คมนาคมที่ ได้มาตรฐาน เพิ่มขึ้น ๑ เส้นทาง	ราษฎร์ใช้ ถนนสะดวก ,ลดอุบัติเหตุ	กองช่าง
๙๔	โครงการบุกเบิก ถนนสายบ้านนาย สมบูรณ์-ซอยดีใจ หมู่ที่ ๙	ราษฎร์มีเส้นทาง ใช้สะดวก	เป้าหมาย กว้าง ๖ เมตร ยาว ๓,๐๐๐ เมตร	๑,๒๐๐,๐๐๐	๑,๒๐๐,๐๐๐	๑,๒๐๐,๐๐๐	-	-	ประชนชนมี เส้นทางที่ คมนาคมที่ ได้มาตรฐาน เพิ่มขึ้น ๑ เส้นทาง	ราษฎร์ใช้ ถนนสะดวก ,ลดอุบัติเหตุ	กองช่าง
๙๕	โครงการบุกเบิก ถนนสายบ้านเพชร เขาค่าย ม.๙ - ม. ๑๑ ต.โพธิ์ซึ้ง	ราษฎร์มีเส้นทาง ใช้สะดวก	เป้าหมาย กว้าง ๖ เมตร ยาว ๒,๕๐๐ เมตร	-	-	๑,๕๐๐,๐๐๐	๑,๕๐๐,๐๐๐	๑,๕๐๐,๐๐๐	ประชนชนมี เส้นทางที่ คมนาคมที่ ได้มาตรฐาน เพิ่มขึ้น ๑ เส้นทาง	ราษฎร์ใช้ ถนนสะดวก ,ลดอุบัติเหตุ	กองช่าง/อบจ.
๙๖	โครงการบุกเบิก ถนนสายซอยท่าน ขุน-ม.๕ ต.สิน เจริญ	ราษฎร์มีเส้นทาง ใช้สะดวก	เป้าหมาย กว้าง ๖ เมตร ยาว ๔,๐๐๐ เมตร	-	๑,๖๐๐,๐๐๐	๑,๖๐๐,๐๐๐	๑,๖๐๐,๐๐๐	๑,๖๐๐,๐๐๐	ประชนชนมี เส้นทางที่ คมนาคมที่ ได้มาตรฐาน เพิ่มขึ้น ๑ เส้นทาง	ราษฎร์ใช้ ถนนสะดวก ,ลดอุบัติเหตุ	กองช่าง/อบจ.

๓.๑แผนงาน อุตสาหกรรมและการโยธา

ที่	โครงการ	วัตถุประสงค์	เป้าหมาย (ผลผลิตโครงการ)	งบประมาณ					ตัวชี้วัด (KPI)	ผลที่คาดว่าจะได้รับ	หน่วยงานรับผิดชอบหลัก
				๒๕๖๖ (บาท)	๒๕๖๗ (บาท)	๒๕๖๘ (บาท)	๒๕๖๙ (บาท)	๒๕๗๐ (บาท)			
๑๗	โครงการบุกเบิก ถนนสายชอยทอน หมู่ที่ ๙-หมู่ที่ ๗ ชอยทลงเขา ตำบล สีนุ่น อำเภอพระแสง	ราษฎรมีเส้นทางใช้สะดวก	กว้าง ๖ เมตร ยาว ๑,๐๐๐ เมตร	-	๑,๒๐๐,๐๐๐	-	-	-	ประชาชนมีเส้นทางที่คมนาคมที่สะดวกเพิ่มขึ้น ๑ เส้นทาง	ราษฎรใช้ถนนสะดวก,ลดอุบัติเหตุ	กองช่าง
๑๘	โครงการก่อสร้างถนนคอนกรีตเสริมเหล็ก สายชอยศาลาประชุม หมู่ที่ ๑๐ (ต่อเมือง ส.ฎ.ถ.๑๓๓-๓๐.)	ราษฎรมีเส้นทางใช้สะดวก	กว้าง ๔ เมตร ยาว ๔๐๐ เมตร หน้า ๐.๑๕ เมตร	๑,๐๗๐,๐๐๐	-	-	-	ประชาชนมีเส้นทางที่คมนาคมที่สะดวกเพิ่มขึ้น ๑ เส้นทาง	ราษฎรใช้ถนนสะดวก,ลดอุบัติเหตุ	กองช่าง	
๑๙	โครงการก่อสร้างถนนคอนกรีตเสริมเหล็กสายแยกตำบลชอยสามแยกประปาหมู่ที่ ๑๔ (ต่อเมือง ส.ฎ.๑๓๓๓๑)	ราษฎรมีเส้นทางใช้สะดวก	กว้าง ๔ เมตร ยาว ๑,๕๐๐ เมตร หน้า ๐.๑๕ เมตร	-	๒,๐๐๐,๐๐๐	-	-	ประชาชนมีเส้นทางที่คมนาคมที่สะดวกเพิ่มขึ้น ๑ เส้นทาง	ราษฎรใช้ถนนสะดวก,ลดอุบัติเหตุ	กองช่าง	
๑๐๐	โครงการก่อสร้างถนนคอนกรีตเสริมเหล็กสายตำบลชอย หมู่ที่ ๑๐-บ้านม่วงบน ๕ (ต่อเมือง ส.ฎ.๑๓๓๓-๓๑)	ราษฎรมีเส้นทางใช้สะดวก	กว้าง ๔ เมตร ยาว ๓,๐๐๐ เมตร	-	-	๘,๐๐๐,๐๐๐	-	ประชาชนมีเส้นทางที่คมนาคมที่สะดวกเพิ่มขึ้น ๑ เส้นทาง	ราษฎรใช้ถนนสะดวก,ลดอุบัติเหตุ	กองช่าง/กรมส่งเสริมฯ	

๓.๑แผนงาน อุตสาหกรรมและการโยธา

ที่	โครงการ	วัตถุประสงค์	เป้าหมาย (ผลผลิตโครงการ)	งบประมาณ				ตัวชี้วัด (KPI)	ผลที่คาดว่าจะได้รับ	หน่วยงาน รับผิดชอบ หลัก
				๒๕๖๖ (บาท)	๒๕๖๗ (บาท)	๒๕๖๘ (บาท)	๒๕๖๙ (บาท)			
๑๐๑	โครงการก่อสร้าง ถนนคอนกรีตเสริม เหล็กขอยู่มา บ้านพิง หมู่ที่ ๑๐ (สัญญา๑๓๓๓๑๔)	ราษฎรมีเส้นทาง ใช้สะดวก	กว้าง ๔ เมตร ยาว ๒๐๐ เมตร	-	-	-	-	ราษฎรมี ถนนสะดวก ,ลดอุบัติเหตุ มาตรฐาน เพิ่มขึ้น๑ เส้นทาง	ราษฎรมีใช้ ถนนสะดวก ,ลดอุบัติเหตุ	กองช่าง
๑๐๒	โครงการบุกเบิก ถนนสายโคก อนันต์ หมู่ที่ ๑๐	ราษฎรมีเส้นทาง ใช้สะดวก	กว้าง ๖ เมตร ยาว ๑,๕๐๐ เมตร	๖๐๐,๐๐๐	๖๐๐,๐๐๐	๖๐๐,๐๐๐	๖๐๐,๐๐๐	ราษฎรมี เส้นทาง คมนาคมที่ได้ มาตรฐาน เพิ่มขึ้น๑ เส้นทาง	ราษฎรมีใช้ ถนนสะดวก ,ลดอุบัติเหตุ	กองช่าง/กรม ส่งเสริมฯ
๑๐๓	โครงการก่อสร้าง ถนนคอนกรีตเสริม เหล็กขอยถนนสาย โคกอนันต์ หมู่ที่ ๑๐	ราษฎรมีเส้นทาง ใช้สะดวก	กว้าง ๖ เมตร ยาว ๑,๕๐๐ เมตร	๒,๐๐๐,๐๐๐	๒,๐๐๐,๐๐๐	๒,๐๐๐,๐๐๐	๒,๐๐๐,๐๐๐	ราษฎรมี เส้นทาง คมนาคมที่ได้ มาตรฐาน เพิ่มขึ้น๑ เส้นทาง	ราษฎรมีใช้ ถนนสะดวก ,ลดอุบัติเหตุ	กองช่าง/กรม ส่งเสริมฯ
๑๐๔	โครงการบุกเบิก ถนน ขอยประปา หมู่บ้าน-บ้านต้น สะทอน หมู่ที่ ๑๐	ราษฎรมีเส้นทาง ใช้สะดวก	กว้าง ๖ เมตร ยาว ๕๐๐ เมตร	-	-	-	-	ราษฎรมี เส้นทาง คมนาคมที่ได้ มาตรฐาน เพิ่มขึ้น๑ เส้นทาง	ราษฎรมีใช้ ถนนสะดวก ,ลดอุบัติเหตุ	กองช่าง

๓.๑ แผนงาน อุตสาหกรรมและการโยธา

ที่	โครงการ	วัตถุประสงค์	เป้าหมาย (ผลิตภัณฑ์โครงการ)	งบประมาณ					ตัวชี้วัด (KPI)	ผลที่คาดว่าจะได้รับ	หน่วยงานรับผิดชอบหลัก
				๒๕๖๖ (บาท)	๒๕๖๗ (บาท)	๒๕๖๘ (บาท)	๒๕๖๙ (บาท)	๒๕๗๐ (บาท)			
๑๐๕	โครงการขยายสะพานคลองหินปูน เขต ม. ๑๐-๓-๑ ต.เสินเจริญ	เพื่อระบายน้ำและราษฎรใช้ถนน สะดวกขึ้น	กว้าง ๖ เมตร ยาว ๑๐ เมตร	-	-	๓,๐๐๐,๐๐๐	-	-	การระบายน้ำได้สะดวก	ราษฎรใช้เส้นทางสะดวก	กองช่าง/อบจ./แขวง การทาง
๑๐๖	โครงการวางท่อระบายน้ำและซ่อมแซมท่อระบายน้ำในหมู่บ้าน	เพื่อการระบายน้ำ และป้องกันน้ำท่วมในหมู่บ้าน	หมู่ที่ ๑-๑๐	๕๐๐,๐๐๐	๕๐๐,๐๐๐	๕๐๐,๐๐๐	๕๐๐,๐๐๐	ท่อระบายน้ำในหมู่บ้าน	ราษฎรใช้ และน้ำไม่ท่วมขัง	กองช่าง	
๑๐๗	โครงการปรับปรุงซ่อมแซมถนนดินคลุ่ก/หินฝุ่ภายในตำบล	ราษฎรใช้เส้นทาง สะดวก ปลอดภัย	ถนนที่ชำรุดเสียหาย หมู่ที่ ๑-๑๐	๑,๕๐๐,๐๐๐	๑,๕๐๐,๐๐๐	๑,๕๐๐,๐๐๐	๑,๕๐๐,๐๐๐	ถนนมีความคงทนถาวร	ราษฎรใช้ ถนน สะดวก ปลอดภัย	กองช่าง	
๑๐๘	โครงการปรับปรุงซ่อมแซมถนนลาดยางภายในตำบล	ราษฎรใช้เส้นทาง สะดวก ปลอดภัย	ถนนที่ชำรุดเสียหาย หมู่ที่ ๑-๑๐	๑,๕๐๐,๐๐๐	๑,๕๐๐,๐๐๐	๑,๕๐๐,๐๐๐	๑,๕๐๐,๐๐๐	ถนนมีความคงทนถาวร	ราษฎรใช้ ถนน สะดวก ปลอดภัย	กองช่าง	
๑๐๙	โครงการปรับปรุงซ่อมแซมถนนคอนกรีตภายในตำบล	ราษฎรใช้เส้นทาง สะดวก ปลอดภัย	ถนนที่ชำรุดเสียหาย หมู่ที่ ๑-๑๐	๑,๕๐๐,๐๐๐	๑,๕๐๐,๐๐๐	๑,๕๐๐,๐๐๐	๑,๕๐๐,๐๐๐	ถนนมีความคงทนถาวร	ราษฎรใช้ ถนน สะดวก ปลอดภัย	กองช่าง	



๓.๑ แผนงาน อุตสาหกรรมและการโยธา

ที่	โครงการ	วัตถุประสงค์	เป้าหมาย (ผลผลิตโครงการ)	งบประมาณ				ตัวชี้วัด (KPI)	ผลที่คาดว่าจะได้รับ	หน่วยงาน รับผิดชอบ หลัก
				๒๕๖๖ (บาท)	๒๕๖๗ (บาท)	๒๕๖๘ (บาท)	๒๕๖๙ (บาท)			
๑๑๐	โครงการก่อสร้าง ท่อระบายน้ำในตำบล	เพื่อระบายน้ำ และป้องกันผิว จราจรชำรุด	หมู่ที่ ๑-๑๐	-	-	๘๐๐,๐๐๐	๘๐๐,๐๐๐	ท่อระบาย น้ำใน หมู่บ้าน หอกกระจาย	ระบายน้ำ และน้ำไม่ ท่วมขัง	กองช่าง
๑๑๑	โครงการติดตั้งท่อ กระจายซาก ประจำหมู่บ้าน	เพื่อประชาสัมพันธ์ พันธุ์ข้อมูล ข่าวสารแก่ ประชาชน	หมู่ที่ ๑-๑๐	๓๐๐,๐๐๐	๓๐๐,๐๐๐	๓๐๐,๐๐๐	-	หอกกระจาย ข่าวประจำ หมู่บ้าน	ประชาชน รับทราบ ข้อมูลต่าง สาร	สำนักปลัด
๑๑๒	โครงการขยายเขต ไฟฟ้าภายในตำบล	ราษฎรมีไฟฟ้าใช้ ทุกครัวเรือน	หมู่ที่ ๑-๑๐	-	๙๐๐,๐๐๐	-	-	ไฟฟ้า เพียงพอก ครัวเรือน	ประชาชนมี ไฟฟ้าใช้ เพิ่มขึ้น	กองช่าง/การ ไฟฟ้า
๑๑๓	โครงการติดตั้ง ไฟฟ้าส่องสว่าง สาธารณะ	เพื่อให้มีไฟฟ้า ส่องสว่างมีความ สะดวก ปลอดภัย	หมู่ที่ ๑-๑๐ ถนนหน้าวัดบ้าน สนนภิทา หมู่บ้านหมู่ที่ ๑๐๐/ สนนภิทา ต.สินปุน	-	๕๐๐,๐๐๐	-	๕๐๐,๐๐๐	ไฟฟ้าส่อง สว่างที่สา ธารณ	มีไฟฟ้าส่อง สว่างมีความ สะดวก ปลอดภัย	กองช่าง
๑๑๔	โครงการปรับปรุง/ ซ่อมแซมระบบ ไฟฟ้าภายในตำบล	เพื่อให้ประชาชน มีไฟฟ้าใช้อย่าง ทั่วถึง	หมู่ที่ ๑-๑๐	๒๐๐,๐๐๐	๒๐๐,๐๐๐	๒๐๐,๐๐๐	๒๐๐,๐๐๐	ไฟฟ้า เพียงพอก ครัวเรือน	ประชาชนมี ไฟฟ้าใช้ ทั่วถึงทุก ครัวเรือน	กองช่าง/การ ไฟฟ้า
๑๑๕	โครงการปรับปรุง ซ่อมแซมท่อกระจาย น้ำและเสียด้านสาย หรือขยายเขตภายใน ตำบล	เพื่อปรับปรุง ซ่อมแซมท่อ กระจายน้ำ ภายในตำบล	หมู่ที่ ๑-๑๐	-	-	๒๐๐,๐๐๐	-	หอกกระจาย ข่าวและ เสียด้าน สายใช้งาน ได้ดี	หอกกระจาย ข่าวและ เสียด้าน สายใช้งาน ได้ดี	สำนักปลัด

๓.๑.แผนงาน อุตุสัทธรรมและการโยธา

ที่	โครงการ	วัตถุประสงค์	เป้าหมาย (ผลผลิต โครงการ)	งบประมาณ				ตัวชี้วัด (KPI)	ผลที่คาดว่าจะได้รับ	หน่วยงานรับผิดชอบหลัก
				๒๕๖๖ (บาท)	๒๕๖๗ (บาท)	๒๕๖๘ (บาท)	๒๕๖๙ (บาท)			
๑๑๖	โครงการติดตั้ง ศูนย์อินเทอร์เน็ต ชุมชน(WIFI)	เพื่อการเข้าถึง ข้อมูลข่าวสาร	หมู่ที่ ๑-๑๐	-	๕๐,๐๐๐	-	-	ประชาชนรับรู้ ข้อมูลข่าวสาร รวดเร็ว	ประชาชน เข้าถึงข้อมูล ข่าว สารรวดเร็วขึ้น	กองช่าง
๑๑๗	โครงการติดตั้ง กล้อง CCTV ภายในตำบล (กล้องวงจรปิด)	เพื่อป้องกัน เหตุร้ายต่างๆใน ชุมชน	จุดเสี่ยงภายใน ตำบล	๕๐๐,๐๐๐	๕๐๐,๐๐๐	๕๐๐,๐๐๐	๕๐๐,๐๐๐	ลดเหตุร้ายใน ชุมชน	ปัญหา อาชญากรรม ลักขโมยลดลง	กองช่าง
๑๑๘	โครงการติดตั้ง สัญญาณไฟ กะพริบ สัญญาณ ไฟจราจรไฟ เขียว-แดง)และ ทางโค้งอันตราย ภายในตำบล	เพื่อป้องกัน อุบัติเหตุบริเวณ ชุมชนต่างๆใน ตำบล	จุดเสี่ยงภายใน ตำบล	๒๐๐,๐๐๐	-	-	-	สัญญาณไฟ กะพริบ สัญญาณไฟ จราจรไฟ เขียว-แดง)จุด อันตราย	ลดอุบัติเหตุ เพิ่มความปลอดภัย	กองช่าง
๑๑๙	โครงการติดตั้งป้ายจราจรใน ชุมชน	แจ้งเตือน การจราจร ลด อุบัติเหตุ	หมู่ที่ ๑-๑๐	-	๑๐๐,๐๐๐	-	-	ลดอุบัติเหตุ	เพิ่มความปลอดภัยบนท้องถนน	กองช่าง

๓.๑แผนงาน อุตสาหกรรมและการโยธา

ที่	โครงการ	วัตถุประสงค์	เป้าหมาย (ผลผลิต โครงการ)	งบประมาณ					ตัวชี้วัด (KPI)	ผลที่คาดว่าจะได้รับ	หน่วยงาน รับผิดชอบ หลัก
				๒๕๖๖ (บาท)	๒๕๖๗ (บาท)	๒๕๖๘ (บาท)	๒๕๖๙ (บาท)	๒๕๗๐ (บาท)			
๑๒๐	โครงการ ยกระดับถนน พร้อมทางท่อ ลอดเหลี่ยม หมู่ ที่ ๑ สายโคก เคี่ยม-บ้านใหม่ ตำบลสีนุ่น อำเภอพระแสง จังหวัด สุราษฎร์ธานี	เพื่อก่อสร้างท่อ ลอดเหลี่ยมเพื่อ ระบายน้ำและ ป้องกันน้ำท่วม ซึ่ง	วางท่อลอด เหลี่ยม จำนวน ๒ ช่อง ผนัง ยกระดับสูง เฉลี่ย ๑.๕๐ เมตร ยาว ๑,๐๐๐ เมตร พร้อมเรียงหิน ใหญ่คาด คอนกรีตและ สร้าง ถนนลาดยางทับ กว้าง ๖ เมตร ยาว ๑,๐๐๐ เมตร ทน ๐.๑๕ เมตร	-	๓,๐๐๐,๐๐๐	-	-	๒๕๗๐ (บาท)	ถนน ลาดยาง กว้าง ๖ เมตร ยาว ๑,๐๐๐ เมตร พร้อม ท่อลอด เหลี่ยม ขนาด ๒.๑x๑.๘๐ เมตร จำนวน ๒ ช่อง	มีช่องทาง ระบายน้ำไม่ มีน้ำท่วมซึ่ง	กองช่าง/กรม ส่งเสริมฯ

๓.๑แผนงาน อุตสาหกรรมและการโยธา

ที่	โครงการ	วัตถุประสงค์	เป้าหมาย (ผลผลิต โครงการ)	งบประมาณ				ตัวชี้วัด (KPI)	ผลที่คาดว่าจะได้รับ	หน่วยงาน รับผิดชอบ หลัก
				๒๕๖๖ (บาท)	๒๕๖๗ (บาท)	๒๕๖๘ (บาท)	๒๕๖๙ (บาท)			
๑๒๑	โครงการ ยกระดับถนน พร้อมวางท่อ ลอดเหลี่ยม หมู่ ที่ ๘ ซอยวัด ควนนิคม ตำบล สินปุน อำเภอ พระแสง จังหวัด สุราษฎร์ธานี	เพื่อก่อสร้างท่อ ลอดเหลี่ยมเพื่อ ระบายน้ำและ ป้องกันน้ำท่วม ซึ่ง	วางท่อลอด เหลี่ยม จำนวน ๒ ช่อง ผนัง ยกระดับสูง เฉลี่ย ๑.๕๐ เมตร ยาว ๑,๐๐๐ เมตร พร้อมเรียงหิน ใหญ่ตัด คอนกรีตและ สร้าง ถนนลาดยางทับ กว้าง ๖ เมตร ยาว ๑,๐๐๐ เมตร หนา ๐.๑๕ เมตร	-	-	๓,๐๐๐,๐๐๐	-	ถนน ลาดยาง กว้าง ๖ เมตร ยาว ๑,๐๐๐ เมตร พร้อม ท่อลอด เหลี่ยม ขนาด ๒.๑๐x๑.๘๐ เมตร จำนวน ๒ ช่อง	มีช่องทาง ระบายน้ำไม่ มีน้ำท่วมซึ่ง	กองช่าง/กรม ส่งเสริมฯ

ก.ยุทธศาสตร์จังหวัด ยุทธศาสตร์ที่ ๔ การพัฒนาสังคมปลอดภัย คุณภาพชีวิตที่ดี และมีศักยภาพในการแข่งขัน

ข.ยุทธศาสตร์การพัฒนาขององค์กรปกครองส่วนท้องถิ่นในเขตจังหวัด ยุทธศาสตร์ที่ ๔ ส่งเสริม อนุรักษ์ ศาสนา ศิลปะ วัฒนธรรม จารีตประเพณี และภูมิปัญญาท้องถิ่น

๔.ยุทธศาสตร์การพัฒนาสังคมเสริมคุณภาพชีวิต

๔.๑แผนงาน การศึกษา

ที่	โครงการ	วัตถุประสงค์	เป้าหมาย (ผลผลิตโครงการ)	งบประมาณ					ตัวชี้วัด (KPI)	ผลที่คาดว่าจะได้รับ	หน่วยงาน รับผิดชอบ หลัก					
				๒๕๖๖ (บาท)	๒๕๖๗ (บาท)	๒๕๖๘ (บาท)	๒๕๖๙ (บาท)	๒๕๗๐ (บาท)								
๑.	โครงการฝึกอบรม การปฐมพยาบาล เบื้องต้นและการ ป้องกัน ระวังอุบัติเหตุ ในศูนย์พัฒนาเด็กเล็ก สังกัดองค์การบริหาร ส่วนตำบลสินปูน	เพื่อให้ครู ผู้ดูแล เด็ก มีความรู้ความ เข้าใจการปฐม พยาบาลเบื้องต้น และการป้องกัน ระวังอุบัติเหตุภายใน ศูนย์พัฒนาเด็กเล็ก	ครู ผู้ดูแลเด็ก ศพด.๔ แห่ง	๓๐,๐๐๐	๓๐,๐๐๐	๓๐,๐๐๐	๓๐,๐๐๐	๓๐,๐๐๐	๓๐,๐๐๐	๒๕๖๗ (บาท)	๒๕๖๘ (บาท)	๒๕๖๙ (บาท)	๒๕๗๐ (บาท)	ครู ผู้ดูแลเด็ก มีความรู้ความ เข้าใจการปฐม พยาบาล เบื้องต้นและ การป้องกัน ระวังอุบัติเหตุภายใน ศูนย์พัฒนา เด็กเล็ก	ครู ผู้ดูแลเด็ก มีความรู้ความ เข้าใจการปฐม พยาบาล เบื้องต้นและ การป้องกัน ระวังอุบัติเหตุภายใน ศูนย์พัฒนา เด็กเล็ก	สำนักปลัด
๒.	โครงการก่อสร้าง อาคารศพด.บ้านโคก มะม่วงและ ศพด. บ้านคลองน้ำเย็น	เพื่อให้มีอาคารที่มี ความพร้อมในการ เรียนการสอน	ศพด.บ้านโคก มะม่วง และ ศพด.บ้านคลอง น้ำเย็น	๒,๕๐๐,๐๐๐	๒,๕๐๐,๐๐๐	๒,๕๐๐,๐๐๐	๒,๕๐๐,๐๐๐	๒,๕๐๐,๐๐๐	๒,๕๐๐,๐๐๐	๒,๕๐๐,๐๐๐	๒,๕๐๐,๐๐๐	๒,๕๐๐,๐๐๐	๒,๕๐๐,๐๐๐	อาคารเรียนมี คุณภาพ มี ความพร้อมใน การจัดการ เรียนการสอน	สำนักปลัด/ กองช่าง/กรม ส่งเสริมฯ	
๓.	โครงการปรับปรุง ต่อ เติม และซ่อมแซม อาคารศูนย์พัฒนา เด็กเล็ก	เพื่อให้มีอาคาร ห้องน้ำและ สุขภัณฑ์ ฯลฯ ที่เหมาะสมสำหรับเด็ก ปฐมวัย	ศพด. ๔ แห่ง	๓๐๐,๐๐๐	๓๐๐,๐๐๐	๓๐๐,๐๐๐	๓๐๐,๐๐๐	๓๐๐,๐๐๐	๓๐๐,๐๐๐	๓๐๐,๐๐๐	๓๐๐,๐๐๐	๓๐๐,๐๐๐	๓๐๐,๐๐๐	มีอาคาร ห้องน้ำและ สุขภัณฑ์ ฯลฯ ที่เหมาะสม สำหรับเด็ก ปฐมวัย	สำนักปลัด/ กองช่าง	

## ๔.๑แผนงาน การศึกษา

ที่	โครงการ	วัตถุประสงค์	เป้าหมาย (ผลผลิตโครงการ)	งบประมาณ					ตัวชี้วัด (KPI)	ผลที่คาดว่าจะได้รับ	หน่วยงาน รับผิดชอบหลัก
				๒๕๖๖ (บาท)	๒๕๖๗ (บาท)	๒๕๖๘ (บาท)	๒๕๖๙ (บาท)	๒๕๗๐ (บาท)			
๔.	โครงการต่อเติมรั้ว ศพด. ๔ แห่ง	เพื่อให้ ศพด. มี ความปลอดภัย	ศพด. ๔ แห่ง	๖๐๐,๐๐๐	๖๐๐,๐๐๐	๖๐๐,๐๐๐	๖๐๐,๐๐๐	๖๐๐,๐๐๐	เด็กปฐมวัยมี สถานที่เรียนที่ ความพร้อม ปลอดภัย	เด็กปฐมวัยมี สถานที่เรียน ที่ความพร้อม ปลอดภัย	สำนักปลัด
๕.	โครงการก่อสร้าง อาคารอเนกประสงค์ ศพด.บ้านควนนิคม	เพื่อให้มีความพร้อม ในการจัดการเรียน การสอน	ศพด.บ้านควน นิคม	-	๒๐๐,๐๐๐	-	-	-	มีความพร้อม ในการจัดการ เรียนการสอน	มีความพร้อม ในการจัดการ เรียนการสอน	สำนักปลัด
๖.	โครงการปรับปรุงภูมิ ทัศน์แหล่งเรียนรู้ใน ศพด.	เพื่อเป็นแหล่งเรียนรู้ สำหรับเด็กปฐมวัย	ศพด. ๔ แห่ง	๒๐๐,๐๐๐	๒๐๐,๐๐๐	๒๐๐,๐๐๐	๒๐๐,๐๐๐	๒๐๐,๐๐๐	ภูมิทัศน์ใน ศพด.เหมาะสม กับการเรียน การสอน	มีแหล่ง เรียนรู้ที่ เหมาะสมกับ การเรียนการ สอน	สำนักปลัด
๗.	โครงการจัดทำดา ข่ายกันโรงอาหาร พร้อมประตู	เพื่อความเป็น ระเบียบ และ ปลอดภัย	ศพด.บ้านเมรัย	-	๑๐๐,๐๐๐	-	-	-	ตาข่ายรอบโรง อาหารเป็น ระเบียบ	โรงอาหารใน ศพด.มีความ เป็นระเบียบ	สำนักปลัด
๘.	โครงการศูนย์พัฒนา เด็กเล็กพอเพียง	เพื่อให้เด็กปฐมวัยมี ความรู้เกี่ยวกับ เศรษฐกิจพอเพียง	ศพด. ๔ แห่ง	๒๐,๐๐๐	๒๐,๐๐๐	๒๐,๐๐๐	๒๐,๐๐๐	๒๐,๐๐๐	เด็กปฐมวัยมี ความรู้เกี่ยวกับ เศรษฐกิจ พอเพียง	เด็กปฐมวัยมี ความรู้ เกี่ยวกับ เศรษฐกิจ พอเพียง	สำนักปลัด
๙.	โครงการสร้างถนน คอนกรีตเข้าสู่ศูนย์ พัฒนาเด็กเล็ก	เพื่อให้มีความ สะดวกในการเดิน ทางเข้า ศพด.	ศพด.บ้านคลอง น้ำเย็น	๔๐๐,๐๐๐	-	-	-	-	มีความสะดวก ในการเดิน ทางเข้า ศพด.	ถนน คอนกรีตเข้า ศูนย์พัฒนา เด็กเล็ก	สำนักปลัด

๔.๑แผนงาน การศึกษา

ที่	โครงการ	วัตถุประสงค์	เป้าหมาย (ผลผลิตโครงการ)	งบประมาณ					ตัวชี้วัด (KPI)	ผลที่คาดว่าจะได้รับ	หน่วยงาน รับผิดชอบหลัก
				๒๕๖๖ (บาท)	๒๕๖๗ (บาท)	๒๕๖๘ (บาท)	๒๕๖๙ (บาท)	๒๕๗๐ (บาท)			
๑๐.	โครงการส่งเสริมทักษะการเรียนรู้สู่ความเป็นเลิศ	เพื่อให้เด็กปฐมวัยมีความรู้และทักษะทางการคิดและภาษา	ศพด. ๔ แห่ง	๓๕๐,๐๐๐	๓๕๐,๐๐๐	๓๕๐,๐๐๐	๓๕๐,๐๐๐	๐,๐๐๐	เด็กปฐมวัยมีความรู้และทักษะทางการคิดและภาษา	สำนักปลัด	
๑๑.	โครงการจัดงานวันมอบวุฒิบัตร การศึกษาของ ศพด. และรายงานผลการจัดการศึกษา	เพื่อจัดกิจกรรมมอบวุฒิบัตรแก่เด็กปฐมวัยและรายงานผลการจัดการศึกษา	๑ครั้ง/ปี ศพด.๔ แห่ง	๕๐,๐๐๐	๕๐,๐๐๐	๕๐,๐๐๐	๕๐,๐๐๐	เด็กปฐมวัยได้ทำกิจกรรมในวันมอบวุฒิบัตร	สำนักปลัด		
๑๒.	โครงการจัดงานวันเด็กแห่งชาติ	เพื่อให้เด็กมีกิจกรรมส่งเสริมและพัฒนาความรู้	เด็กเยาวชนในตำบลสินปูน	๓๐๐,๐๐๐	๓๐๐,๐๐๐	๓๐๐,๐๐๐	๓๐๐,๐๐๐	มีกิจกรรมพัฒนาทักษะความรู้เด็ก	สำนักปลัด		
๑๓.	โครงการจัดซื้ออาหารเสริม(นม)	เพื่อสนับสนุนอาหารเสริมนมทุกระดับ	โรงเรียนสังกัด สพฐ.ศูนย์พัฒนาเด็กเล็ก ต.สินปูน	๒,๐๐๐,๐๐๐	๒,๐๐๐,๐๐๐	๒,๐๐๐,๐๐๐	๒,๐๐๐,๐๐๐	อาหารเสริมนมที่มีคุณภาพ	สำนักปลัด/ กรมส่งเสริมฯ		
๑๔.	โครงการก่อสร้างศาลาอเนกประสงค์	เพื่อให้บริการกับผู้ปกครอง	ศพด. ๔ แห่ง	-	๒๐๐,๐๐๐	๒๐๐,๐๐๐	๒๐๐,๐๐๐	ที่พักสำหรับผู้ปกครอง	สำนักปลัด		

## ๔.๑แผนงาน การศึกษา

ที่	โครงการ	วัตถุประสงค์	เป้าหมาย (ผลผลิตโครงการ)	งบประมาณ					ตัวชี้วัด (KPI)	ผลที่คาดว่าจะได้รับ	หน่วยงานรับผิดชอบหลัก
				๒๕๖๖ (บาท)	๒๕๖๗ (บาท)	๒๕๖๘ (บาท)	๒๕๖๙ (บาท)	๒๕๗๐ (บาท)			
๑๕.	โครงการอบรมผู้ประกอบการในการจัดการศึกษาและการเลี้ยงดูบุตร	เพื่อส่งเสริมให้ผู้ปกครองมีความรู้ในการพัฒนาของบุตรอย่างมีประสิทธิภาพ	ผู้ปกครองจำนวน ๒๐๐ คน และนักเรียนใน ศพต. ๔ แห่ง	๔๐,๐๐๐	๔๐,๐๐๐	๔๐,๐๐๐	๔๐,๐๐๐	๔๐,๐๐๐	ผู้ปกครองมีความรู้ในการเลี้ยงดูบุตรเด็กมีพัฒนาการที่ดี	สำนักงานปลัด	
๑๖.	โครงการส่งเสริมเด็กและเยาวชน	เพื่อเสริมสร้างความเข้มแข็งและอบรมให้ความรู้แก่เยาวชน	เยาวชนในตำบลสินปุน	๓๐,๐๐๐	๓๐,๐๐๐	๓๐,๐๐๐	๓๐,๐๐๐	๓๐,๐๐๐	ร้อยละ ๗๐ ของผู้เข้าร่วมอบรมห่างไกลยาเสพติด	สำนักงานปลัด	
๑๗.	โครงการสภาพเด็กและเยาวชน	เพื่อพัฒนาศักยภาพเด็กและเยาวชน	เด็กและเยาวชนในตำบลสินปุน	๕๐,๐๐๐	๕๐,๐๐๐	๕๐,๐๐๐	๕๐,๐๐๐	๕๐,๐๐๐	เด็กและเยาวชนมีภาวะความเป็นผู้นำ	สำนักงานปลัด	
๑๘.	โครงการสนับสนุนค่าใช้จ่ายการบริหารสถานศึกษา	เพื่อการจัดการศึกษาและการบริหารศูนย์พัฒนาเด็กเล็กเป็นไปอย่างมีประสิทธิภาพ	นักเรียนในศูนย์พัฒนาเด็กเล็ก อบต.สินปุน	๑,๕๕๐,๐๐๐	๑,๕๕๐,๐๐๐	๑,๕๕๐,๐๐๐	๑,๕๕๐,๐๐๐	๑,๕๕๐,๐๐๐	คุณภาพในการจัดการศึกษาของศูนย์พัฒนาเด็กเล็ก	สำนักงานปลัด	



๔.๑แผนงาน การศึกษา

ที่	โครงการ	วัตถุประสงค์	เป้าหมาย (ผลผลิตโครงการ)	งบประมาณ					ตัวชี้วัด (KPI)	ผลที่คาดว่าจะได้รับ	หน่วยงานรับผิดชอบหลัก
				๒๕๖๖ (บาท)	๒๕๖๗ (บาท)	๒๕๖๘ (บาท)	๒๕๖๙ (บาท)	๒๕๗๐ (บาท)			
๑๙.	โครงการสนับสนุนทุนการศึกษา สำหรับนักศึกษา และการให้ความช่วยเหลือแก่นักเรียน ซึ่งเป็นผู้ยากไร้ ผู้ด้อยโอกาส	เพื่อเป็นค่าใช้จ่าย ทุนการศึกษา สำหรับนักศึกษา และให้นักเรียน ช่วยเหลือแก่นักเรียน ซึ่งเป็นผู้ยากไร้ ผู้ด้อยโอกาส	นักเรียนและ นักศึกษาใน ตำบลสินปุน	๒๕๐,๐๐๐	๒๕๐,๐๐๐	๒๕๐,๐๐๐	๒๕๐,๐๐๐	๒๕๐,๐๐๐	นักเรียน นักศึกษาที่ ด้อยโอกาส หรือผู้ยากไร้ ทุนการศึกษา	นักเรียน นักศึกษาที่ ด้อยโอกาส หรือผู้ยากไร้ ได้รับทุน สนับสนุนด้าน การศึกษา	สำนักปลัด
๒๐.	โครงการอุดหนุน อาหารกลางวัน สำหรับเด็กนักเรียน	เพื่อสนับสนุน อาหารกลางวัน สำหรับเด็ก นักเรียน	ร.ร.สังกัด สพฐ./ศพด.ใน ตำบลสินปุน	๓,๕๐๐,๐๐๐	๓,๕๐๐,๐๐๐	๓,๕๐๐,๐๐๐	๓,๕๐๐,๐๐๐	๓,๕๐๐,๐๐๐	อาหาร กลางวันครบ ทำหมู่	นักเรียนได้ รับประทาน อาหาร กลางวัน	สำนักปลัด
๒๑	โครงการติดตั้ง กล้อง CCTV/ภายใน ศพด. (กล้องวงจร บิด)	เพื่อป้องกันเหตุร้ายต่างใน ศพด.	ทั้ง ๔ ศพด.	๒๐๐,๐๐๐	-	-	-	-	ลดเหตุร้ายใน ศพด.	ปัญหา อาชญากรรม ลักขโมยลดลง	สำนักปลัด

๔.๒แผนงาน การศาสนาวัฒนธรรมและนันทนาการ

ที่	โครงการ	วัตถุประสงค์	เป้าหมาย (ผลผลิตโครงการ)	งบประมาณ					ตัวชี้วัด (KPI)	ผลที่คาดว่าจะ ได้รับ	หน่วยงาน รับผิดชอบหลัก
				๒๕๖๖ (บาท)	๒๕๖๗ (บาท)	๒๕๖๘ (บาท)	๒๕๖๙ (บาท)	๒๕๗๐ (บาท)			
๑.	โครงการส่งเสริมงาน ประเพณีและอนุรักษ์ ศิลปะพื้นบ้านและ ภูมิปัญญาท้องถิ่น	เพื่อส่งเสริมการสืบ สานและอนุรักษ์ ศิลปะพื้นบ้านและ ภูมิปัญญาท้องถิ่น	หมู่ที่ ๑-๑๐	๓๐,๐๐๐	๓๐,๐๐๐	๓๐,๐๐๐	๓๐,๐๐๐	๓๐,๐๐๐	ประเพณี วัฒนธรรม ได้รับการสืบ ทอด	ประชาชนได้ ร่วมสืบสาน ประเพณี วัฒนธรรม	สำนักปลัด
๒.	โครงการสนับสนุน สืบสาน และอนุรักษ์ ศิลปะพื้นบ้านและ ภูมิปัญญาท้องถิ่น	เพื่อสนับสนุนการ สืบสานและ อนุรักษ์ศิลปะ พื้นบ้านและภูมิ ปัญญาท้องถิ่น	หมู่ที่ ๑-๑๐	๒๐๐,๐๐๐	๒๐๐,๐๐๐	๒๐๐,๐๐๐	๒๐๐,๐๐๐	๒๐๐,๐๐๐	ศิลปะ พื้นบ้าน ภูมิ ปัญญา ท้องถิ่นยังคง อยู่ในชุมชน	สำนักปลัด	
๓.	โครงการจัดกิจกรรม งานวันสำคัญของ ชาติและวันสำคัญ ต่างๆ	เพื่อเสริมสร้าง ความสามัคคีใน สังคม ชุมชน	หมู่ที่ ๑-๑๐	๓๐,๐๐๐	๓๐,๐๐๐	๓๐,๐๐๐	๓๐,๐๐๐	๓๐,๐๐๐	เกิดความ ร่วมมือในสังคม และชุมชน	สังคม ชุมชน เกิดความ สามัคคี เกิด การพัฒนา	สำนักปลัด
๔.	โครงการวันท้องถิ่น ไทย	เพื่อส่งเสริมและให้ ความสำคัญกับ อปท.	จัดกิจกรรมงานวัน ท้องถิ่นไทย ๑ ครั้ง	๕๐,๐๐๐	๕๐,๐๐๐	๕๐,๐๐๐	๕๐,๐๐๐	๕๐,๐๐๐	จนท./พนักงาน ให้ความสำคัญ กับ อปท.	จนท./ พนักงานให้ ความสำคัญ กับ อปท.	สำนักปลัด
๕.	โครงการกีฬา กรีฑา เด็กเยาวชน และ ประชาชนด้านยาเสพติด (สิ้นปีสัมพันธ)	เพื่อให้ประชาชน ได้ออกกำลังกาย และเล่นกีฬาเพื่อ สุขภาพก่อให้เกิด ความสามัคคีใน ชุมชน	จำนวน ๑ ครั้ง	๓๐๐,๐๐๐	๓๐๐,๐๐๐	๓๐๐,๐๐๐	๓๐๐,๐๐๐	๓๐๐,๐๐๐	ประชาชนเกิด ความสามัคคี และสุขภาพ แข็งแรง	ประชาชน เกิดความ สามัคคีและ สุขภาพ แข็งแรง	สำนักปลัด

## ๔.๒แผนงาน การศาสนาวัฒนธรรมและนันทนาการ

ที่	โครงการ	วัตถุประสงค์	เป้าหมาย (ผลผลิตโครงการ)	งบประมาณ					ตัวชี้วัด (KPI)	ผลที่คาดว่าจะ ได้รับ	หน่วยงาน รับผิดชอบหลัก
				๒๕๖๖ (บาท)	๒๕๖๗ (บาท)	๒๕๖๘ (บาท)	๒๕๖๙ (บาท)	๒๕๗๐ (บาท)			
๖.	โครงการเข้าร่วมการแข่งขันกีฬา ระดับต่างๆ	เพื่อให้ประชาชนได้เล่นกีฬาและออกกำลังกายในระดับต่างๆ -กีฬาระดับอำเภอ -กีฬาระดับจังหวัด -กีฬาระดับชาติ	เด็กเยาวชนประชาชนทั่วไป	๒๐๐,๐๐๐	๒๐๐,๐๐๐	๒๐๐,๐๐๐	๒๐๐,๐๐๐	๒๐๐,๐๐๐	ประชาชนมีสุขภาพร่างกายแข็งแรง	สำนักปลัด	
๗.	โครงการสนับสนุนอุปกรณ์ออกกำลังกายในหมู่บ้าน	เพื่อส่งเสริมให้ประชาชนออกกำลังกาย	อุปกรณ์ออกกำลังกาย ๑-๑๐ หมู่ที่ ๑-๑๐	๑๐๐,๐๐๐	๑๐๐,๐๐๐	๑๐๐,๐๐๐	๑๐๐,๐๐๐	๑๐๐,๐๐๐	ประชาชนมีอุปกรณ์ในการออกกำลังกาย	สำนักปลัด	
๘.	โครงการปรับปรุงต่อเติมสนามกีฬาภายในหมู่บ้าน	เพื่อเพิ่มสนามกีฬาที่มีความพร้อมในการเล่นกีฬา	-หมู่ที่ ๑-๑๐	-	-	๒๐๐,๐๐๐	-	-	สนามกีฬามีความพร้อมในการทำกิจกรรม	สำนักปลัด	
๙.	โครงการสนับสนุนงบประมาณกีฬาหมู่บ้าน	เพื่อส่งเสริมด้านการกีฬา	หมู่ที่ ๑-๑๐	๑๐๐,๐๐๐	๑๐๐,๐๐๐	๑๐๐,๐๐๐	๑๐๐,๐๐๐	๑๐๐,๐๐๐	ประชาชนมีงบในการทำกิจกรรม	สำนักปลัด	
๑๐.	โครงการก่อสร้างลานกีฬา/สนามกีฬาประจำหมู่บ้าน	เพื่อส่งเสริมให้ประชาชนหันมาเล่นกีฬาเพิ่มขึ้น	หมู่ที่ ๑-๑๐	๓๐๐,๐๐๐	๓๐๐,๐๐๐	๓๐๐,๐๐๐	๓๐๐,๐๐๐	๓๐๐,๐๐๐	ประชาชนหันมาเล่นกีฬาและออกกำลังกายเพิ่มขึ้น	สำนักปลัด	

๔.๒แผนงาน การศาสนาวัฒนธรรมและนันทนาการ

ที่	โครงการ	วัตถุประสงค์	เป้าหมาย (ผลผลิตโครงการ)	งบประมาณ				ตัวชี้วัด (KPI)	ผลที่คาดว่าจะได้รับ	หน่วยงาน รับผิดชอบ หลัก
				๒๕๖๖ (บาท)	๒๕๖๗ (บาท)	๒๕๖๘ (บาท)	๒๕๖๙ (บาท)			
๑๑.	โครงการก่อสร้าง สนามกีฬาากลาง ตำบลสินปุน	เพื่อเพิ่มสนาม กีฬาที่มีความ พร้อมในการ จัดการแข่งขัน กีฬา	ภายในตำบลสิน ปุน	-	-	๓,๐๐๐,๐๐๐	-	สนามกีฬาใน ตำบลสินปุน	มีสนามกีฬา ที่มีความ พร้อมในการ จัดการ แข่งขันกีฬา	สำนักปลัด/ กรมส่งเสริมฯ
๑๒.	โครงการก่อสร้าง ศูนย์กีฬา	เพื่อเพิ่มสถานที่ ออกกำลังกายที่ เหมาะสม	อาคารพร้อม อุปกรณ์กีฬา	-	-	๓,๐๐๐,๐๐๐	๓,๐๐๐,๐๐๐	อาคารสำหรับ ออกกำลังกาย พร้อมอุปกรณ์	ประชาชนมี สถานที่ออก กำลังกายที่ เหมาะสม	สำนักปลัด
๑๓.	โครงการจัดฝึกอบรม ให้ความรู้ด้าน พิธีกรรมทางศาสนา	เพื่อประชาชนมี ความรู้ด้าน พิธีกรรมทาง ศาสนา	หมู่ที่ ๑-๑๐ จำนวน ๓๐ คน	๒๐,๐๐๐	๒๐,๐๐๐	๒๐,๐๐๐	๒๐,๐๐๐	ผู้เข้าร่วม อบรมมีความรู้ ทางพิธีกรรม ทางศาสนาที่ ถูกต้อง	ประชาชนมี ความรู้ทาง พิธีกรรมทาง ศาสนาที่ ถูกต้อง	สำนักปลัด
๑๔.	โครงการเข้าค่าย กีฬา	เพื่อส่งเสริม ความรู้พัฒนา ทักษะด้านกีฬา	เยาวชนในตำบล สินปุน	๕๐,๐๐๐	๕๐,๐๐๐	๕๐,๐๐๐	๕๐,๐๐๐	ผู้เข้าร่วมมี ทักษะด้าน กีฬา	เพิ่มทักษะ ด้านกีฬาแก่ เยาวชน	สำนักปลัด
๑๕.	โครงการพระแสง รำลึก	เพื่อสืบสาน ประเพณี วัฒนธรรมอันดี งามของท้องถิ่น	จัดกิจกรรมอย่าง น้อยปีละ ๑ ครั้ง	๕๐,๐๐๐	๕๐,๐๐๐	๕๐,๐๐๐	๕๐,๐๐๐	ร้อยละ ๘๐ ของประชาชน ชนได้สืบสาน วัฒนธรรม ประเพณี	ประชาชนได้ สืบสาน วัฒนธรรม ประเพณี	สำนักปลัด

## ๔.๒แผนงาน การศาสนาวัฒนธรรมและนันทนาการ

ที่	โครงการ	วัตถุประสงค์	เป้าหมาย (ผลผลิตโครงการ)	งบประมาณ					ตัวชี้วัด (KPI)	ผลที่คาดว่าจะ ได้รับ	หน่วยงาน รับผิดชอบ หลัก
				๒๕๖๖ (บาท)	๒๕๖๗ (บาท)	๒๕๖๘ (บาท)	๒๕๖๙ (บาท)	๒๕๗๐ (บาท)			
๑๖.	โครงการอุดหนุนองค์กรปกครองส่วนท้องถิ่นที่เป็นเจ้าภาพในการจัดการแข่งขันกีฬาเด็ก เยาวชนและประชาชนระดับอำเภอ	เพื่อส่งเสริมด้านกีฬา	องค์กรปกครองส่วนท้องถิ่นที่เป็นเจ้าภาพในการจัดการแข่งขันกีฬา	๔๐,๐๐๐	๔๐,๐๐๐	๔๐,๐๐๐	๔๐,๐๐๐	๔๐,๐๐๐	ประชาชนได้รับบริการส่งเสริมด้านกีฬา	ประชาชนมีกิจกรรมด้านกีฬาเพิ่มขึ้น	สำนักปลัด
๑๗.	โครงการต่อเติมอาคารศูนย์กีฬา กลางตำบลสินปุน	เพื่อให้มีสนามกีฬาที่มีความพร้อมในการจัดการแข่งขันกีฬา	ภายในตำบลสินปุน	๔,๐๐๐,๐๐๐	๔,๐๐๐,๐๐๐	๔,๐๐๐,๐๐๐	๔,๐๐๐,๐๐๐	๔,๐๐๐,๐๐๐	มีอาคารที่มีความพร้อมในการจัดการแข่งขันกีฬา	สำนักปลัด/ กรมส่งเสริมฯ	
๑๘	โครงการก่อสร้างสนามฟุตบอล	เพื่อให้มีสนามฟุตบอลที่มีความพร้อมในการจัดการแข่งขันกีฬา	เป็นสนามฟุตบอล หญ้าเทียม	๘๐๐,๐๐๐	-	-	-	-	ประชาชนได้ใช้บริการสนามฟุตบอลที่มีความพร้อมในการแข่งขันกีฬา	สนามฟุตบอลที่มีความพร้อมในการจัดการแข่งขันกีฬา	สำนักปลัด

๔.๓แผนงาน การสร้างความเข้มแข็งของชุมชน

ที่	โครงการ	วัตถุประสงค์	เป้าหมาย (ผลผลิตโครงการ)	งบประมาณ					ตัวชี้วัด (KPI)	ผลที่คาดว่าจะได้รับ	หน่วยงาน รับผิดชอบหลัก
				๒๕๖๖ (บาท)	๒๕๖๗ (บาท)	๒๕๖๘ (บาท)	๒๕๖๙ (บาท)	๒๕๗๐ (บาท)			
๑.	โครงการศึกษาดูงาน พัฒนาศักยภาพกลุ่ม สตรี	เพื่อพัฒนา ศักยภาพกลุ่มสตรี	กลุ่มสตรี ต.สินปุน	๒๐๐,๐๐๐	๒๐๐,๐๐๐	๒๐๐,๐๐๐	๒๐๐,๐๐๐	๒๐๐,๐๐๐	กลุ่มสตรีมี พัฒนาศักยภาพ มากขึ้น	กลุ่มสตรีมี ศักยภาพใน ด้านต่างๆ เพิ่มขึ้น	สำนักปลัด
๒.	โครงการวันสตรี ตำบลสินปุน	เพื่อให้กลุ่มสตรีมี การรวมกลุ่มและ พัฒนาศักยภาพ สตรี	กลุ่มสตรีในตำบล สินปุน	๕๐,๐๐๐	๕๐,๐๐๐	๕๐,๐๐๐	๕๐,๐๐๐	๕๐,๐๐๐	กลุ่มสตรีมี บทบาทในด้าน ต่างๆมากขึ้น	กลุ่มสตรีมี บทบาทในด้าน ต่างๆมากขึ้น	สำนักปลัด
๓.	โครงการจัดระเบียบ และรักษาความ ปลอดภัยในหมู่บ้าน	เพื่อให้ชุมชนมี ความปลอดภัย	ชุดดูแลความสงบ ในหมู่บ้าน	๒๐,๐๐๐	๒๐,๐๐๐	๒๐,๐๐๐	๒๐,๐๐๐	๒๐,๐๐๐	หมู่บ้านมีการ รักษาความ ปลอดภัย	ลดปัญหา อาชญากรรม	สำนักปลัด
๔.	โครงการจัดตั้ง กองทุนสวัสดิการ ชุมชนและสนับสนุน กองทุนสวัสดิการ ชุมชน	เพื่อเป็นสวัสดิการ และกองทุนให้กับ สมาชิกในชุมชน	๑ แห่ง/ตำบล	๑๐๐,๐๐๐	๑๐๐,๐๐๐	๑๐๐,๐๐๐	๑๐๐,๐๐๐	๑๐๐,๐๐๐	กองทุน สวัสดิการ ชุมชนในตำบล ๑ แห่ง	มีกองทุน สวัสดิการ ชุมชนในตำบล	สำนักปลัด
๕.	โครงการปรับปรุงภูมิ ทัศน์บริเวณที่ สาธารณะภายใน ตำบลสินปุน	เพื่อให้หอประชุม และบริเวณสอง ข้างทางภายใน ตำบลมีความเป็น ระเบียบเรียบร้อย และสวยงาม	หมู่ที่ ๑-๑๐	๓๐,๐๐๐	๓๐,๐๐๐	๓๐,๐๐๐	๓๐,๐๐๐	๓๐,๐๐๐	ภูมิทัศน์สอง ข้างทางและ หอประชุมมี ความเป็น ระเบียบ เรียบร้อยดู สวยงาม	ภูมิทัศน์สอง ข้างทางและ หอประชุมมี ความเป็น ระเบียบ เรียบร้อยดู สวยงาม	สำนักปลัด

## ๔.๓แผนงาน การสร้างความเข้มแข็งของชุมชน

ที่	โครงการ	วัตถุประสงค์	เป้าหมาย (ผลผลิตโครงการ)	งบประมาณ					ตัวชี้วัด (KPI)	ผลที่คาดว่าจะได้รับ	หน่วยงาน รับผิดชอบหลัก
				๒๕๖๖ (บาท)	๒๕๖๗ (บาท)	๒๕๖๘ (บาท)	๒๕๖๙ (บาท)	๒๕๗๐ (บาท)			
๖.	โครงการปรับปรุง หอประชุมหมู่บ้าน	เพื่อให้หอประชุมมี ความพร้อมในการ ทำกิจกรรม	หมู่ที่ ๑-๑๐	๒๐,๐๐๐	๒๐,๐๐๐	๒๐,๐๐๐	๒๐,๐๐๐	๒๐,๐๐๐	หอประชุมมี ความพร้อมใน การทำ กิจกรรม	หอประชุมมี ความพร้อม ในการทำ กิจกรรม	สำนักปลัด
๗.	โครงการจัดฝึกอบรม ฝึกทบทวน อปพร./ ชุดรักษาความ ปลอดภัยในหมู่บ้าน	เพื่อสร้างความ เข้มแข็งของชุมชน และความสามัคคี	จำนวน ๑ ครั้ง	๒๐๐,๐๐๐	๒๐๐,๐๐๐	๒๐๐,๐๐๐	๒๐๐,๐๐๐	๒๐๐,๐๐๐	อปพร.ในพื้นที่ ที่มีความ พร้อมเพียง ในการปฏิบัติ หน้าที่ให้ ความ ช่วยเหลือ	อปพร.ใน พื้นที่มีความ พร้อมเพียง ในการปฏิบัติ หน้าที่ให้ ความ ช่วยเหลือ	สำนักปลัด
๘.	โครงการฝึกอบรม และทบทวนชุด ปฏิบัติการจิตอาสา ภัยพิบัติประจำ องค์การบริหารส่วน ตำบลสินปูน	เพื่อเสริมสร้าง ศักยภาพและความ เข้มแข็งของชุมชน และมีความรู้ด้าน การจัดการสาธารณ ภัย	๑ ครั้ง/ปี	๒๐๐,๐๐๐	๒๐๐,๐๐๐	๒๐๐,๐๐๐	๒๐๐,๐๐๐	๒๐๐,๐๐๐	จิตอาสาภัย พิบัติในพื้นที่มี ความรู้ ความสามัคคีใน การปฏิบัติ หน้าที่และ จัดการภัยได้	จิตอาสาภัย พิบัติในพื้นที่มี ความรู้ ความสามัคคีใน การปฏิบัติ หน้าที่และ จัดการภัยได้	สำนักปลัด
๙.	โครงการฝึกอบรม ชี้แจงภัย	เพื่อเพิ่มทักษะใน การช่วยเหลือ ผู้ประสบภัย	๓๐ คน	๓๕,๐๐๐	๓๕,๐๐๐	๓๕,๐๐๐	๓๕,๐๐๐	๓๕,๐๐๐	สมาชิกมี ความรู้ในการ ช่วยเหลือ ผู้ประสบภัย เพิ่มขึ้น	สมาชิกมี ความรู้ในการ ช่วยเหลือ ผู้ประสบภัย เพิ่มขึ้น	สำนักปลัด/ ปก.

๔.๓แผนงาน การสร้างความเข้มแข็งของชุมชน

ที่	โครงการ	วัตถุประสงค์	เป้าหมาย (ผลผลิตโครงการ)	งบประมาณ					ตัวชี้วัด (KPI)	ผลที่คาดว่าจะ จะได้รับ	หน่วยงาน รับผิดชอบ หลัก
				๒๕๖๖ (บาท)	๒๕๖๗ (บาท)	๒๕๖๘ (บาท)	๒๕๖๙ (บาท)	๒๕๗๐ (บาท)			
๑๐	โครงการจัดงานวัน อปพร.	เพื่อเชิดชูเกียรติ อปพร. และ เชื่อมความสัมพันธ์	๑ครั้ง/ปี	๓๕,๐๐๐	๓๕,๐๐๐	๓๕,๐๐๐	๓๕,๐๐๐	๓๕,๐๐๐	เกิดความ สามัคคีและ ความภูมิใจใน การปฏิบัติงาน	มีความภูมิใจใน การปฏิบัติงาน	สำนักปลัด
๑๑	โครงการป้องกัน อุบัติเหตุบนท้อง ถนน	เพื่อป้องกันและลดอุบัติเหตุบน ท้องถนน	๒ กิจกรรม/ปี -สงกรานต์ -ปีใหม่	๘๐,๐๐๐	๘๐,๐๐๐	๘๐,๐๐๐	๘๐,๐๐๐	๘๐,๐๐๐	ครอบครัวใน ตำบลสิ้น ปัญหา ปลอดภัย	ครอบครัวใน ตำบลสิ้น ปัญหา ปลอดภัย	สำนักปลัด
๑๒	โครงการอบรมเชิง ปฏิบัติการในการ ป้องกันและระงับ อัคคีภัยเบื้องต้น	เพื่อให้ความรู้ทักษะ ในการ ป้องกันและระงับอัคคีภัย	นักเรียนและ ประชาชนในตำบล สิ้นปูน	๓๐,๐๐๐	๓๐,๐๐๐	๓๐,๐๐๐	๓๐,๐๐๐	๓๐,๐๐๐	นักเรียนและ ประชาชนใน ตำบลสิ้นปูน สามารถ ป้องกันและ ระงับอัคคีภัย เบื้องต้นได้	นักเรียนและ ประชาชนใน ตำบลสิ้นปูนมีค ความรู้ ความ เข้าใจในการ ป้องกันและ ระงับอัคคีภัย เบื้องต้นได้	สำนักปลัด
๑๓	โครงการฝึกอบรม ป้องกันอุบัติเหตุกับ เด็ก	เพื่อป้องกันอุบัติเหตุที่จะเกิดใน เด็ก ช่วงปีดภาคเรียน	เด็กอายุ ๓-๑๕ ปี ในตำบลสิ้นปูน	๓๐,๐๐๐	๓๐,๐๐๐	๓๐,๐๐๐	๓๐,๐๐๐	๓๐,๐๐๐	อุบัติเหตุจาก การจมน้ำ ลดลง	มีความรู้ในการ ป้องกันกร จมน้ำในเด็ก	สำนักปลัด
๑๔	โครงการซ่อมแซม ป้องกันและบรรเทา สาธารณภัย (อุทกภัย อัคคีภัย ดินโคลน ถล่ม)	เพื่อให้ความเพิ่มทักษะ การ จัดการในการป้องกันและ บรรเทาสาธารณภัย	ประชาชนในตำบล สิ้นปูน	๓๕,๐๐๐	๓๕,๐๐๐	๓๕,๐๐๐	๓๕,๐๐๐	๓๕,๐๐๐	ประชาชนใน ตำบลสิ้นปูน สามารถ ป้องกันและ บรรเทาสา ธารณภัยได้	ประชาชนใน ตำบลสิ้นปูนมีค ความรู้ ความ เข้าใจในการ ป้องกัน	สำนักปลัด



๔.๓แผนงาน การสร้างความเข้มแข็งของชุมชน

ที่	โครงการ	วัตถุประสงค์	เป้าหมาย (ผลผลิต โครงการ)	งบประมาณ					ตัวชี้วัด (KPI)	ผลที่คาดว่าจะได้รับ	หน่วยงานรับผิดชอบหลัก	
				๒๕๖๖ (บาท)	๒๕๖๗ (บาท)	๒๕๖๘ (บาท)	๒๕๖๙ (บาท)	๒๕๗๐ (บาท)				
๑๕	โครงการก่อสร้างป้ายเตือน	เพื่อช่วยเหลือนักท่องเที่ยวที่ประสบอุบัติเหตุหรือภัยพิบัติฉุกเฉิน/ด้าน การส่งเสริมและ พัฒนาคุณภาพชีวิต/ด้านการป้องกันและระงับโรคติดต่อ/ช่วยเหลือเกษตรกรผู้ มีรายได้น้อย	หมู่บ้านแจ้งเตือน	หมู่ที่ ๑-๑๐	๕๐,๐๐๐	๕๐,๐๐๐	๕๐,๐๐๐	๕๐,๐๐๐	๕๐,๐๐๐	ประชาชนผู้ สัญจรไปมาได้ ทั่วราบ	ประชาชนได้รับ ความสะดวกใน การสัญจร	สำนักปลัด
๑๖	โครงการช่วยเหลือประชาชน	เพื่อช่วยเหลือ ประชาชนผู้ประสบ สาธารณภัย หรือภัย พิบัติฉุกเฉิน/ด้าน การส่งเสริมและ พัฒนาคุณภาพชีวิต/ด้านการป้องกันและ ระงับโรคติดต่อ/ช่วยเหลือเกษตรกรผู้ มีรายได้น้อย	ช่วยเหลือ ประชาชน หมู่ที่ ๑-๑๐	๑๕๐,๐๐๐	๑๕๐,๐๐๐	๑๕๐,๐๐๐	๑๕๐,๐๐๐	๑๕๐,๐๐๐	ช่วยเหลือ ประชาชน ๕๐ ครัวเรือน/ปี	ประชาชนที่ ได้รับ ความ ช่วยเหลือด้าน การเงินหรือ สิ่งของ อุปกรณ์ บริโภคและ ค่าใช้จ่ายใน การครองชีพ ตามความ จำเป็น ไม่เกิน ๓,๐๐๐ บาท	สำนักปลัด	
๑๗	โครงการอุดหนุน ศูนย์พัฒนา ครอบครัว ในชุมชน ตำบลสินปุน	เพื่อเป็นเงินอุดหนุน ศูนย์พัฒนา ครอบครัวในเขต ต.สินปุน	ศูนย์พัฒนา ครอบครัวตำบลสินปุน	๒๐,๐๐๐	๒๐,๐๐๐	๒๐,๐๐๐	๒๐,๐๐๐	๒๐,๐๐๐	ครอบครัวใน ตำบลสินปุน ได้รับการดูแล	ครอบครัวใน ตำบลสินปุน มีความ อบอุ่น	สำนักปลัด	

๔.๔แผนงาน สังคมสงเคราะห์

ที่	โครงการ	วัตถุประสงค์	เป้าหมาย (ผลผลิตโครงการ)	งบประมาณ					ตัวชี้วัด (KPI)	ผลที่คาดว่าจะ จะได้รับ	หน่วยงาน รับผิดชอบหลัก
				๒๕๖๖ (บาท)	๒๕๖๗ (บาท)	๒๕๖๘ (บาท)	๒๕๖๙ (บาท)	๒๕๗๐ (บาท)			
๑	โครงการพัฒนา คุณภาพชีวิตผู้สูงอายุ	เพื่อพัฒนาและ ส่งเสริมคุณภาพชีวิต ผู้สูงอายุในตำบลสิน ปุน	ผู้สูงอายุ หมู่ที่ ๑ - ๑๐	๖๐,๐๐๐	๖๐,๐๐๐	๖๐,๐๐๐	๖๐,๐๐๐	๖๐,๐๐๐	ผู้สูงอายุใน ตำบลสินปุนมี คุณภาพชีวิตที่ ดี	ผู้สูงอายุใน ตำบลสินปุน มีคุณภาพ ชีวิต มี บทบาท เพิ่มขึ้น	สำนักงานปลัด
๒	โครงการพัฒนา คุณภาพชีวิตผู้พิการ	เพื่อพัฒนาและ ส่งเสริมคุณภาพชีวิต ผู้พิการในตำบลสิน ปุน	ผู้พิการ หมู่ที่ ๑ - ๑๐	๓๐,๐๐๐	๓๐,๐๐๐	๓๐,๐๐๐	๓๐,๐๐๐	๓๐,๐๐๐	ผู้พิการใน ตำบลสินปุนมี คุณภาพชีวิตที่ ดี	ผู้พิการใน ตำบลสินปุน มีคุณภาพ ชีวิต มี บทบาท เพิ่มขึ้น	สำนักงานปลัด
๓	โครงการสนับสนุน ผู้ด้อยโอกาส	เพื่อสนับสนุน ผู้ด้อยโอกาส	ผู้ด้อยโอกาสใน ตำบลสินปุน	๒๐,๐๐๐	๒๐,๐๐๐	๒๐,๐๐๐	๒๐,๐๐๐	๒๐,๐๐๐	ผู้ด้อยโอกาส ได้รับการดูแล ด้านการศึกษา	ผู้ด้อยโอกาส มีทุน สนับสนุน ด้าน การศึกษา	สำนักงานปลัด
๔	โครงการปรับปรุง/ ซ่อมแซมบ้านแก่ผู้ ยากไร้ในตำบลสินปุน	เพื่อให้ผู้ยากไร้ที่มีที่อยู่ อาศัยที่มั่นคง แข็งแรง	ผู้ยากไร้ในตำบล สินปุน	๖๐,๐๐๐	๖๐,๐๐๐	๖๐,๐๐๐	๖๐,๐๐๐	๖๐,๐๐๐	ที่อยู่อาศัยผู้ ยากไร้ มั่นคง แข็งแรง	ผู้ยากไร้ที่มี อยู่อาศัยที่ มั่นคง แข็งแรง มี คุณภาพชีวิต ที่ดี	กองช่าง

ก.ยุทธศาสตร์จังหวัด การพัฒนาสังคมปลอดภัย คุณภาพชีวิตที่ดีและมีศักยภาพในการแข่งขัน  
 ข.ยุทธศาสตร์การพัฒนาขององค์กรปกครองส่วนท้องถิ่นในเขตจังหวัด ยุทธศาสตร์ที่ ๒ การส่งเสริมการบริหารจัดการที่ดี ยุทธศาสตร์ที่ ๓ ส่งเสริมการมีส่วนร่วมทางราชการเมือง  
 ค.ยุทธศาสตร์การพัฒนาด้านการเมืองการบริหาร  
 ค.๑แผนงาน สร้างความเข้มแข็งของชุมชน

ที่	โครงการ	วัตถุประสงค์	เป้าหมาย (ผลผลิต โครงการ)	งบประมาณ					ตัวชี้วัด (KPI)	ผลที่คาดว่าจะได้รับ	หน่วยงานรับผิดชอบหลัก
				๒๕๖๖ (บาท)	๒๕๖๗ (บาท)	๒๕๖๘ (บาท)	๒๕๖๙ (บาท)	๒๕๗๐ (บาท)			
๑.	โครงการส่งเสริมกระบวนการเรียนรู้ในระบอบประชาธิปไตย	เพื่อเรียนรู้และเข้าใจในระบอบประชาธิปไตย	หมู่ที่ ๑-๑๐	๒๐,๐๐๐	๒๐,๐๐๐	๒๐,๐๐๐	๒๐,๐๐๐	๒๐,๐๐๐	ประชาชนมีความรู้ความเข้าใจในระบอบประชาธิปไตย	ประชาชนมีความรู้ความเข้าใจในระบอบประชาธิปไตย	สำนักปลัด
๒.	โครงการจัดทำประชาคมแผนพัฒนาท้องถิ่น /สนับสนุนแผนชุมชน หมู่ที่ ๑-๑๐	เพื่อเป็นข้อมูลและแนวทางในการพัฒนาตำบล	หมู่ที่ ๑-๑๐	๓๐,๐๐๐	๓๐,๐๐๐	๓๐,๐๐๐	๓๐,๐๐๐	๓๐,๐๐๐	อปท.มีข้อมูลและแนวทางในการพัฒนา	การพัฒนาตำบลที่มีทิศทางที่ชัดเจน เหมาะสมกับงบประมาณ	สำนักปลัด
๓.	โครงการอบรมให้ความรู้เกี่ยวกับกฎหมายเบื้องต้นแก่ประชาชนในตำบล	เพื่อให้ประชาชนมีความรู้เกี่ยวกับกฎหมายเบื้องต้น	ประชาชน หมู่ที่ ๑-๑๐	๓๐,๐๐๐	๓๐,๐๐๐	๓๐,๐๐๐	๓๐,๐๐๐	๓๐,๐๐๐	ประชาชนมีความเข้าใจเกี่ยวกับกฎหมายเบื้องต้น	ประชาชนมีความเข้าใจเกี่ยวกับกฎหมายที่ควรรู้	สำนักปลัด
๔.	โครงการศูนย์ปฏิบัติการร่วมในการช่วยเหลือประชาชนขององค์กรปกครองส่วนท้องถิ่น	เพื่อจัดตั้งศูนย์ช่วยเหลือและศูนย์บริการประชาชน	ศูนย์ปฏิบัติการร่วมของ อปท.ในพื้นที่ อ.พระแสง ๙ แห่ง	๒๕,๐๐๐	๒๕,๐๐๐	๒๕,๐๐๐	๒๕,๐๐๐	๒๕,๐๐๐	ศูนย์ปฏิบัติการร่วมของ อปท.ในพื้นที่ อ.พระแสง ๙ แห่ง	มีศูนย์ปฏิบัติการร่วมในพื้นที่ในการให้บริการประชาชน	สำนักปลัด

๕.๒แผนงาน บริหารงานทั่วไป

ที่	โครงการ	วัตถุประสงค์	เป้าหมาย (ผลผลิตโครงการ)	งบประมาณ					ตัวชี้วัด (KPI)	ผลที่คาดว่าจะ ได้รับ	หน่วยงาน รับผิดชอบหลัก
				๒๕๖๖ (บาท)	๒๕๖๗ (บาท)	๒๕๖๘ (บาท)	๒๕๖๙ (บาท)	๒๕๗๐ (บาท)			
๑.	โครงการเลือกตั้ง/ เลือกตั้งซ่อมสมาชิก ผู้บริหารท้องถิ่น	เพื่อให้ได้มีการ เลือกตั้ง/และการ เลือกตั้งกรณี ตำแหน่งว่าง	หมู่ที่ ๑-๑๐	๑๕๐,๐๐๐	๑๕๐,๐๐๐	๑๕๐,๐๐๐	๑๕๐,๐๐๐	๑๕๐,๐๐๐	มีการเลือกตั้ง/ และการ เลือกตั้งกรณี ตำแหน่งว่าง	ประชาชนได้ เลือกตั้งตัวแทน ชุมชน	สำนักปลัด
๒.	โครงการอบรมให้ ความรู้ สร้างจิตสำนึก ในการป้องกัน ทุจริตคอร์รัปชันในการ ปฏิบัติงาน	เพื่อให้เกิดจิตสำนึก ในการป้องกัน ทุจริตคอร์รัปชันใน การปฏิบัติงาน	บุคลากร อบต.สิน ปุน	๓๐,๐๐๐	๓๐,๐๐๐	๓๐,๐๐๐	๓๐,๐๐๐	๓๐,๐๐๐	บุคลากรเกิด จิตสำนึกใน การปฏิบัติงาน เพิ่มขึ้น	บุคลากรเกิด จิตสำนึกใน การ ปฏิบัติงาน เพิ่มขึ้น	สำนักปลัด
๓.	โครงการจัดงานเพื่อ เพิ่มประสิทธิภาพ บุคลากร อบต.สินปุน	เพื่อให้ผู้เข้าร่วม สัมมนาศึกษาดูงาน นำความรู้ที่ได้มา พัฒนาชุมชน องค์กร เพิ่ม ประสิทธิภาพการ ปฏิบัติงาน	-คณะผู้บริหาร -สมาชิกสภา อบต. -ข้าราชการ พนักงานจ้างและ บุคลากรใน อบต.	๓๐๐,๐๐๐	๓๐๐,๐๐๐	๓๐๐,๐๐๐	๓๐๐,๐๐๐	๓๐๐,๐๐๐	ผู้เข้าร่วม สัมมนาศึกษา ดูงานมีความ นำมาพัฒนา ท้องถิ่น	-คณะ ผู้บริหาร -สมาชิกสภา อบต. -ข้าราชการ พนักงานจ้าง และบุคลากร ใน อบต. มี ศักยภาพ -กลุ่มองค์กร ต่างในตำบล มีศักยภาพ	สำนักปลัด

๕.๒แผนงาน บริหารงานทั่วไป

ที่	โครงการ	วัตถุประสงค์	เป้าหมาย (ผลผลิตโครงการ)	งบประมาณ					ตัวชี้วัด (KPI)	ผลที่คาดว่าจะได้รับ	หน่วยงาน รับผิดชอบ หลัก
				๒๕๖๖ (บาท)	๒๕๖๗ (บาท)	๒๕๖๘ (บาท)	๒๕๖๙ (บาท)	๒๕๗๐ (บาท)			
๔.	โครงการปรับปรุงต่อเติมและซ่อมแซมอาคารสำนักงาน อบต.สินปุน	เพื่อซ่อมแซมปรับปรุงอาคารสำนักงาน ห้องประชุม	อาคารสำนักงาน อบต.สินปุน/ห้องประชุม อบต.	๑,๐๐๐,๐๐๐	-	-	๑,๐๐๐,๐๐๐	-	อาคารสำนักงานมีความมั่นคงแข็งแรง	อาคารสำนักงานมีความมั่นคงแข็งแรง	สำนักปลัด
๕.	โครงการจัดสร้างซุ้มเฉลิมพระเกียรติ พระราชพิธี	เพื่อแสดงความจงรักภักดีและสำนึกในพระมหากรุณาธิคุณ	จัดสร้างซุ้มเฉลิมพระเกียรติ พระราชพิธี จำนวน ๑ ซุ้ม	๑๐๐,๐๐๐	๑๐๐,๐๐๐	๑๐๐,๐๐๐	๑๐๐,๐๐๐	ซุ้มเฉลิมพระเกียรติ จำนวน ๑ ซุ้ม	จัดสร้างซุ้มเฉลิมพระเกียรติ พระราชพิธี ๑ ซุ้ม	สำนักปลัด	
๖.	โครงการปรับปรุงภูมิทัศน์ บริเวณที่ทำการ อบต.สินปุน	เพื่อพัฒนาปรับปรุงภูมิทัศน์หน้าบริเวณที่ทำการ อบต.สินปุน	ปรับปรุงภูมิทัศน์ให้มีความสวยงาม	๒๐๐,๐๐๐	-	๒๐๐,๐๐๐	๒๐๐,๐๐๐	ปรับปรุงภูมิทัศน์ อบต.สินปุน	สถานที่ราชการเป็นระเบียบ	สำนักปลัด	
๗.	โครงการอบรมคุณธรรม จริยธรรม บุคลากร อบต.สินปุน	เพื่อสร้างเสริมคุณธรรม จริยธรรมของผู้บริหาร สมาชิกสภา อบต. พนักงานส่วนตำบล และพนักงานจ้าง	อบรมคุณธรรม จริยธรรมในแก่บุคลากร อบต.สินปุนปีละ ๑ ครั้ง	๓๐,๐๐๐	๓๐,๐๐๐	๓๐,๐๐๐	๓๐,๐๐๐	ผู้เข้าร่วมโครงการไม่น้อยกว่าร้อยละ ๘๐ ของบุคลากรทั้งหมดของ อบต.	บุคลากร อบต.สินปุนมีคุณธรรม จริยธรรมในการปฏิบัติงาน	สำนักปลัด	
๘.	โครงการสร้างสุขใจ อบต.สินปุน	เพื่อให้ผู้เข้าร่วมโครงการได้เรียนรู้พฤติกรรมในการทำงานร่วมกัน สร้างความรัก ความสามัคคี ความอบอุ่นภายในองค์กร	จัดกิจกรรมภายใน อบต.สินปุนปีละ ๑ ครั้ง	๑๐,๐๐๐	๑๐,๐๐๐	๑๐,๐๐๐	๑๐,๐๐๐	ผู้เข้าร่วมโครงการไม่น้อยกว่าร้อยละ ๘๐ ของบุคลากรทั้งหมดของ อบต.	บุคลากร อบต.สินปุนมีความสามัคคีได้เรียนรู้พฤติกรรมซึ่งกันและกัน	สำนักปลัด	

๕.๓แผนงาน อุตสาหกรรมและการโยธา

ที่	โครงการ	วัตถุประสงค์	เป้าหมาย (ผลผลิต โครงการ)	งบประมาณ				ตัวชี้วัด (KPI)	ผลที่คาดว่าจะได้รับ	หน่วยงานรับผิดชอบหลัก
				๒๕๖๖ (บาท)	๒๕๖๗ (บาท)	๒๕๖๘ (บาท)	๒๕๖๙ (บาท)			
๑.	โครงการก่อสร้างหอประชุมของ อบต.สินปุน	เพื่อให้ประชาชนได้รับความสะดวกในการเข้ารับบริการ	ก่อสร้างหอประชุมที่สามารถบรรจุผู้เข้าร่วมได้ไม่น้อยกว่า ๑๐๐ คน	๑,๐๐๐,๐๐๐	๑,๐๐๐,๐๐๐	๑,๐๐๐,๐๐๐	๑,๐๐๐,๐๐๐	ก่อสร้างหอประชุม อบต.	ประชาชนได้รับความสะดวก	สำนักงานปลัด
๒.	โครงการก่อสร้างลานคอนกรีตหน้าอาคารเก็บพัสดุ อบต.สินปุน	เพื่อให้มีลานอเนกประสงค์ในการทำกิจกรรมต่างๆ	ตำบลสินปุน	-	-	๒๕๐,๐๐๐	-	ลานอเนกประสงค์สำหรับทำกิจกรรม	มีลานอเนกประสงค์เพียงพอในการทำกิจกรรม	กองช่าง
๓.	โครงการต่อเติมอาคารเก็บพัสดุ อบต.สินปุน	เพื่อให้มีอาคารเก็บพัสดุอย่างเป็นระเบียบและเพียงพอ	ตำบลสินปุน	-	๕๐๐,๐๐๐	-	-	อาคารเก็บพัสดุ	มีอาคารเพียงพอในการจัดเก็บพัสดุ	กองช่าง
๔.	โครงการก่อสร้างลานจอดรถ	เพื่อรองรับประชาชนที่มาใช้บริการ	ที่ทำการองค์การบริหารส่วนตำบลสินปุน	-	๕๐๐,๐๐๐	-	-	ลานจอดรถสำหรับให้บริการประชาชน	มีลานจอดรถเพียงพอ	กองช่าง

๕.๔ แผนงาน บริหารงานคลัง

ที่	โครงการ	วัตถุประสงค์	เป้าหมาย (ผลผลิตโครงการ)	งบประมาณ					ตัวชี้วัด (KPI)	ผลที่คาดว่าจะได้รับ	หน่วยงาน รับผิดชอบหลัก
				๒๕๖๖ (บาท)	๒๕๖๗ (บาท)	๒๕๖๘ (บาท)	๒๕๖๙ (บาท)	๒๕๗๐ (บาท)			
๑	โครงการจัดทำแผนภาษีและทะเบียนทรัพย์สิน	เพื่อเป็นฐานข้อมูลในการจัดเก็บภาษี	หมู่ที่ ๑-๑๐	๒๐๐,๐๐๐	๒๐๐,๐๐๐	๒๐๐,๐๐๐	๒๐๐,๐๐๐	๒๐๐,๐๐๐	มีฐานข้อมูลในการจัดเก็บภาษี	แผนที่ได้เก็บภาษี	กองคลัง
๒	โครงการจัดทำป้ายประชาสัมพันธ์ อบต. และป้ายประชาสัมพันธ์การจัดเก็บภาษี	เพื่อใช้ในการประชาสัมพันธ์ต่างๆ และประชาสัมพันธ์การจัดเก็บภาษี	ตำบลสินปูน	๒๐,๐๐๐	๒๐,๐๐๐	๒๐,๐๐๐	๒๐,๐๐๐	๒๐,๐๐๐	ป้ายประชาสัมพันธ์ของ อบต.สินปูน และป้ายประชาสัมพันธ์การจัดเก็บภาษี	ประชาชนรับทราบข้อมูลข่าวสารของ อบต.สินปูน	กองคลัง

- ก.ยุทธศาสตร์จังหวัด ยุทธศาสตร์ที่ ๔. การพัฒนาสังคมปลอดภัย คุณภาพชีวิตที่ดี และมีศักยภาพในการแข่งขัน
- ข.ยุทธศาสตร์การพัฒนาขององค์กรปกครองส่วนท้องถิ่นในเขตจังหวัด ยุทธศาสตร์ที่ ๕. การส่งเสริมคุณภาพชีวิต
- ๖.ยุทธศาสตร์การพัฒนาด้านการสาธารณสุข

๖.๑แผนงาน สาธารณสุข

ที่	โครงการ	วัตถุประสงค์	เป้าหมาย (ผลผลิตโครงการ)	งบประมาณ					ตัวชี้วัด (KPI)	ผลที่คาดว่าจะได้รับ	หน่วยงาน รับผิดชอบหลัก
				๒๕๖๖ (บาท)	๒๕๖๗ (บาท)	๒๕๖๘ (บาท)	๒๕๖๙ (บาท)	๒๕๗๐ (บาท)			
๑.	โครงการให้ความรู้เรื่องโรคติดต่อทางเพศสัมพันธ์และการตั้งครรภ์ก่อนวัยอันควร	เพื่อป้องกันการเกิดโรคติดต่อทางเพศสัมพันธ์และการตั้งครรภ์ก่อนวัยอันควร	กลุ่มที่อยู่ในวัยเรียน เยาวชนในตำบลลีนปูน	๒๐,๐๐๐	๒๐,๐๐๐	๒๐,๐๐๐	๒๐,๐๐๐	๒๐,๐๐๐	การฉีดวัคซีน การตั้งครรภ์ก่อนวัยอันควรลดลง	กลุ่มที่อยู่ในวัยเรียนเยาวชนมีความเข้าใจในการป้องกัน การเกิดโรคและการตั้งครรภ์ก่อนวัยอันควร	สำนักงานปลัด
๒.	โครงการรณรงค์ควบคุมและป้องกันโรคติดต่อต่างๆ	เพื่อให้ประชาชนมีความรู้และสามารถป้องกันโรคต่างๆได้	-หมู่ที่ ๑-๑๐ -จัดทำป้ายรณรงค์	๓๐,๐๐๐	๓๐,๐๐๐	๓๐,๐๐๐	๓๐,๐๐๐	๓๐,๐๐๐	โรคติดต่อที่เกิดขึ้นในชุมชนลดลง	ประชาชนมีความรู้ความสามารถในการป้องกันโรคต่างๆ	สำนักงานปลัด
๓.	โครงการฉีดวัคซีนป้องกันโรคพิษสุนัขบ้า	เพื่อป้องกันการเกิดโรคพิษสุนัขบ้าในตำบล	หมู่ที่ ๑-๑๐	๗๐,๐๐๐	๗๐,๐๐๐	๗๐,๐๐๐	๗๐,๐๐๐	๗๐,๐๐๐	จำนวนสุนัขและแมวที่ได้รับการวัคซีน	อัตราการเกิดโรคพิษสุนัขบ้าภายในตำบลลดลงหรือไม่เกิดขึ้น	สำนักงานปลัด



## ๖.๑แผนงาน สาธารณสุข

ที่	โครงการ	วัตถุประสงค์	เป้าหมาย (ผลผลิตโครงการ)	งบประมาณ					ตัวชี้วัด (KPI)	ผลที่คาดว่าจะได้รับ	หน่วยงาน รับผิดชอบหลัก
				๒๕๖๖ (บาท)	๒๕๖๗ (บาท)	๒๕๖๘ (บาท)	๒๕๖๙ (บาท)	๒๕๗๐ (บาท)			
๔.	โครงการบริหาร จัดการขยะในชุมชน	-เพื่อให้ชุมชนมีการ บริหารจัดการขยะที่ ถูกต้อง -เพื่อให้ความรู้เรื่อง การจัดการขยะตั้งแต่ ต้นทาง -จัดทำ/ติดตั้ง ตะแกรงเหล็ก	หมู่ที่ ๑-๑๐	๒๐๐,๐๐๐	๒๐๐,๐๐๐	๒๐๐,๐๐๐	๒๐๐,๐๐๐	๒๐๐,๐๐๐	ปริมาณขยะที่ เกิดขึ้นในพื้นที่ ตำบลลีนปูน	-ชุมชนมีการ บริหารจัดการ ขยะที่ถูกต้อง -ประชาชนมี ความรู้เรื่อง การจัดการ ขยะตั้งแต่ต้น ทาง	สำนักปลัด
๕.	โครงการอบรมหมอ หมู่บ้านในราช ประสงค์	เพื่อให้ประชาชนมี ความรู้เกี่ยวกับ รักษาพยาบาล เบื้องต้นอย่างถูกต้อง	หมู่ที่ ๑-๑๐	๑๐,๐๐๐	๑๐,๐๐๐	๑๐,๐๐๐	๑๐,๐๐๐	๑๐,๐๐๐	ความรู้ความ เข้าใจเกี่ยวกับ เรื่อง การรักษาพยาบาล เบื้องต้น	ประชาชน ได้รับความรู้ เรื่อง รักษาพยาบาล เบื้องต้น	สำนักปลัด
๖.	โครงการสืบสานพระ ปณิธานสมเด็จพระ เจ้านายมະเร็งเต๋าม ประสงค์	เพื่อให้มีความรู้ ตรวจสอบด้านด้วย ตนเอง	หมู่ที่ ๑-๑๐	๑๐,๐๐๐	๑๐,๐๐๐	๑๐,๐๐๐	๑๐,๐๐๐	๑๐,๐๐๐	ความรู้ในการ ตรวจสอบ ด้วยตนเอง	ประชาชนมี ความรู้ในการ ตรวจ ด้วยตนเอง	สำนักปลัด
๗.	โครงการควบคุมโรค ซาดสารไอโอดีน	เพื่อแก้ไขปัญหา ควบคุม และป้องกัน โรคซาดสารไอโอดีน	หมู่ที่ ๑-๑๐ โรงเรียนในพื้นที่ ตำบลลีนปูน	๕,๐๐๐	๕,๐๐๐	๕,๐๐๐	๕,๐๐๐	๕,๐๐๐	อัตราการขาด สารไอโอดีน ลดลง	ประชาชน ได้รับการ ป้องกันแก้ไข การขาดสาร ไอโอดีน	สำนักปลัด

๒.๑แผนงาน สาธารณสุข

ที่	โครงการ	วัตถุประสงค์	เป้าหมาย (ผลผลิตโครงการ)	งบประมาณ					ตัวชี้วัด (KPI)	ผลที่คาดว่าจะได้รับ	หน่วยงาน รับผิดชอบหลัก
				๒๕๖๖ (บาท)	๒๕๖๗ (บาท)	๒๕๖๘ (บาท)	๒๕๖๙ (บาท)	๒๕๗๐ (บาท)			
๘	โครงการปรับปรุง ภาวะโภชนาการและ สุขภาพเด็ก	เพื่อค้นหาเด็กขาด สารอาหาร การ จัดการอาหารให้ เหมาะสมกับวัย	หมู่ที่ ๑-๑๐	๕,๐๐๐	๕,๐๐๐	๕,๐๐๐	๕,๐๐๐	๕,๐๐๐	เด็กในชุมชนที่ ขาด สารอาหาร ลดลง	เด็กในชุมชน ได้รับการดูแล มีสุขภาพชีวิต ที่ดีขึ้น	สำนักปลัด
๙	โครงการส่งเสริม โภชนาการและ สุขภาพอนามัยแม่ และเด็ก	เพื่อให้หญิงมีครรภ์ หญิงให้นมบุตรได้รับ ความรู้ด้านอาหาร มี ภาวะโภชนาการที่ดี	เด็ก ๐-๓ ปี -ผู้ปกครองเด็ก อายุ ๐-๓ ปี	๕,๐๐๐	๕,๐๐๐	๕,๐๐๐	๕,๐๐๐	๕,๐๐๐	-เด็กแรกเกิด เจริญเติบโต ตามเกณฑ์ -ลดภาวะ โลหิตจางใน หญิงมีครรภ์	เด็กแรกเกิด เจริญเติบโต ตามเกณฑ์ และหญิงมี ครรภ์ได้รับ การดูแล	สำนักปลัด
๑๐	โครงการควบคุมโรค หนองพยาธิ	เพื่อให้ประชาชนมี ส่วนร่วมในการแก้ไข ปัญหาป้องกันโรค หนองพยาธิ	หมู่ที่ ๑-๑๐	๕,๐๐๐	๕,๐๐๐	๕,๐๐๐	๕,๐๐๐	๕,๐๐๐	ปัญหาโรค หนองพยาธิ ลดลง	ประชาชน ได้รับการป้อง โรค หนองพยาธิ	สำนักปลัด
๑๑	โครงการควบคุมโรค มาเลเรีย	เพื่อให้ประชาชนมี ความรู้และป้องกัน การระบาดของโรค มาเลเรีย	หมู่ที่ ๑-๑๐	๕,๐๐๐	๕,๐๐๐	๕,๐๐๐	๕,๐๐๐	๕,๐๐๐	โรคมาเลเรีย ในพื้นที่ลดลง	ประชาชนมี ความรู้ในการ ดูแลสุขภาพ ตนเอง	สำนักปลัด
๑๒	โครงการพัฒนาระบบ สุขภาพในโรงเรียน และชุมชน	เพื่อเสริมสร้าง สุขภาพ สิ่งแวดล้อมใน โรงเรียนและชุมชน	-ประชาชนหมู่ที่ ๑-๑๐ -โรงเรียนในพื้นที่ ตำบลสีนุ่น	๕,๐๐๐	๕,๐๐๐	๕,๐๐๐	๕,๐๐๐	๕,๐๐๐	สุขภาพและ สิ่งแวดล้อมใน โรงเรียนและ ชุมชน	สุขภาพและ สิ่งแวดล้อมใน โรงเรียนและ ชุมชนได้รับ การดูแล	สำนักปลัด

๖.๑แผนงาน สาธารณสุข

ที่	โครงการ	วัตถุประสงค์	เป้าหมาย (ผลผลิตโครงการ)	งบประมาณ				ตัวชี้วัด (KPI)	ผลที่คาดว่าจะได้รับ	หน่วยงาน รับผิดชอบหลัก
				๒๕๖๖ (บาท)	๒๕๖๗ (บาท)	๒๕๖๘ (บาท)	๒๕๗๐ (บาท)			
๑๓.	โครงการตรวจสุขภาพเคลื่อนที่	เพื่อลดปัจจัยเสี่ยงภาวะเจ็บป่วยในอนาคต	ประชาชน หมู่ที่ ๑-๑๐	๕,๐๐๐	๕,๐๐๐	๕,๐๐๐	๕,๐๐๐	ปัจจัยเสี่ยงด้านสุขภาพลดลง	-ประชาชน ตระหนักถึง การดูแล สุขภาพ -ลดภาวะ เสี่ยงการ เจ็บป่วย	สำนักปลัด
๑๔.	โครงการลดการติดเอดส์จากแม่สู่ลูก สภากาชาดไทย	เพื่อให้สตรีมีครรภ์เกี่ยวกับโรคเอดส์และสามารถปฏิบัติตัวเองได้อย่างถูกต้อง	หมู่ที่ ๑-๑๐	๕,๐๐๐	๕,๐๐๐	๕,๐๐๐	๕,๐๐๐	สตรีมีครรภ์ปฏิบัติตัวได้ถูกต้อง	สตรีมีครรภ์มีความรู้เกี่ยวกับโรคเอดส์และสามารถปฏิบัติตัวได้ถูกต้อง	สำนักปลัด
๑๕.	โครงการรณรงค์และแก้ไขปัญหายาเสพติด TO BE NUMBER ONE (ศูนย์เพื่อนใจวัยรุ่น)ในชุมชน/หมู่บ้าน	เพื่อให้เด็กเรียนเยาวชน ประชาชน ทราบถึงพิษภัยยาเสพติดสร้างภูมิคุ้มกันทางร่างกายและจิตใจ	นักเรียน/เยาวชน/ประชาชน	๕,๐๐๐	๕,๐๐๐	๕,๐๐๐	๕,๐๐๐	-เด็กเยาวชนมีประชาชนมีภูมิคุ้มกันยาเสพติด -ลดปัญหายาเสพติด	นักเรียน เยาวชน ประชาชน ทราบถึงพิษ ภัยยาเสพติด และสร้าง ภูมิคุ้มกันให้มี คุณภาพชีวิต ที่ดี	สำนักปลัด

๖.๑แผนงาน สาธารณสุข

ที่	โครงการ	วัตถุประสงค์	เป้าหมาย (ผลผลิตโครงการ)	งบประมาณ					ตัวชี้วัด (KPI)	ผลที่คาดว่าจะได้รับ	หน่วยงาน รับผิดชอบหลัก
				๒๕๖๖ (บาท)	๒๕๖๗ (บาท)	๒๕๖๘ (บาท)	๒๕๖๙ (บาท)	๒๕๗๐ (บาท)			
๑๖.	โครงการสกัดโรคติดต่อ โรค คนปลอดภัย จากโรคพิษสุนัขบ้า	เพื่อป้องกันการ ระบาดของโรคพิษ สุนัขบ้า	สุนัขและแมวใน พื้นที่	๕,๐๐๐	๕,๐๐๐	๕,๐๐๐	๕,๐๐๐	๕,๐๐๐	อัตราการ ระบาดของโรค พิษสุนัขบ้า ลดลง	ประชาชน ปลอดภัยจาก โรคพิษสุนัข บ้า	สำนักปลัด
๑๗.	โครงการอุดหนุน เทศบาลตำบลดินแดง ในการกำจัดขยะ	เพื่ออุดหนุนในการ กำจัดขยะ	เทศบาลตำบลย่าน ดินแดง	๒๕๐,๐๐๐	๒๕๐,๐๐๐	๒๕๐,๐๐๐	๒๕๐,๐๐๐	๒๕๐,๐๐๐	ขยะในพื้นที่ ได้รับการกำจัด	มีพื้นที่และ กำจัดขยะ	สำนักปลัด
๑๘.	โครงการอุดหนุน หมู่บ้าน หมู่ที่ ๑-๑๐ ตามโครงการ พระราชดำริต้าน สาธารณสุข	เพื่อพัฒนาการ ให้บริการด้าน สาธารณสุข	หมู่ที่ ๑-๑๐	๒๐๐,๐๐๐	๒๐๐,๐๐๐	๒๐๐,๐๐๐	๒๐๐,๐๐๐	๒๐๐,๐๐๐	บริการด้าน สาธารณสุขมี คุณภาพ	ประชาชน ได้รับการ ด้าน สาธารณสุข ทั่วถึง	สำนักปลัด

ก.ยุทธศาสตร์จังหวัด ยุทธศาสตร์ที่ ๕. การสร้างฐานทรัพยากรธรรมชาติที่มีคุณค่าและมีสิ่งแวดล้อมที่เหมาะสม  
 ข.ยุทธศาสตร์การพัฒนาขององค์กรปกครองส่วนท้องถิ่นในเขตจังหวัด ยุทธศาสตร์ที่ ๖. ส่งเสริม สนับสนุนการท่องเที่ยวและภาคบริการสุขภาพและสิ่งแวดล้อม  
 ค.ยุทธศาสตร์การพัฒนาด้านการบริหารจัดการและอนุรักษ์ทรัพยากรธรรมชาติและสิ่งแวดล้อม

๗.๑แผนงาน การเกษตร

ที่	โครงการ	วัตถุประสงค์	เป้าหมาย (ผลผลิต โครงการ)	งบประมาณ				ตัวชี้วัด (KPI)	ผลที่คาดว่าจะได้รับ	หน่วยงานรับผิดชอบหลัก		
				๒๕๖๖ (บาท)	๒๕๖๗ (บาท)	๒๕๖๘ (บาท)	๒๕๖๙ (บาท)				๒๕๗๐ (บาท)	
๑	โครงการปรับปรุงภูมิทัศน์ทางอ่างทองเพื่อเป็นแหล่งท่องเที่ยวเชิงอนุรักษ์	เพื่อแหล่งท่องเที่ยวเชิงอนุรักษ์ในตำบล	- ชุดออกแหล่งน้ำ หน้าอ่างทอง -ปรับปรุงติดตั้งต้นไม้รอบทาง อ่างทอง -ก่อสร้างถนนหิน คลุกรอบทาง อ่างทอง ๕x๖,๐๐๐ ม.	-	-	๓,๐๐๐,๐๐๐	-	๒๕๖๙ (บาท)	๒๕๗๐ (บาท)	ห่านอ่างทอง แหล่งท่องเที่ยวในตำบล	มีแหล่งท่องเที่ยวในพื้นที่ ส่งเสริมการท่องเที่ยวในตำบล	สำนักปลัด/อบจ/ กระทรวง ทรัพยากรฯ
๒	โครงการปลูกป่าเฉลิมพระเกียรติ	เพื่อส่งเสริมการปลูกป่าในชุมชน	ป่าชุมชนในตำบล สินปูน	๓๐,๐๐๐	๓๐,๐๐๐	๓๐,๐๐๐	๓๐,๐๐๐	๓๐,๐๐๐	๓๐,๐๐๐	พื้นที่ป่าชุมชนเพิ่มขึ้น	พื้นที่สีเขียวเพิ่มขึ้น ทรัพยากรป่าไม้ ได้รับการอนุรักษ์	สำนักปลัด
๓	โครงการสร้างจิตสำนึกในการรักษาสีเขียวตลอด	เพื่อกระตุ้นให้ประชาชนสำนึกรักษาสีเขียวตลอด	หมู่ที่ ๑-๑๐	๒๐,๐๐๐	๒๐,๐๐๐	๒๐,๐๐๐	๒๐,๐๐๐	๒๐,๐๐๐	๒๐,๐๐๐	ประชาชนให้ความสำคัญในการรักษาสิ่งแวดล้อม	ทรัพยากรธรรมชาติ และสิ่งแวดล้อม ได้รับการดูแลรักษา	สำนักปลัด
๔	โครงการปรับปรุงสระน้ำหมู่บ้าน	เพื่อเป็นสถานที่พักผ่อนหย่อนใจ และแหล่งท่องเที่ยวในตำบล	-ปลูกไม้ดอก ไม้ประดับ -ปรับปรุงพื้นที่ ม.๑-๑๐	๒๐๐,๐๐๐	๒๐๐,๐๐๐	๒๐๐,๐๐๐	๒๐๐,๐๐๐	๒๐๐,๐๐๐	๒๐๐,๐๐๐	มีสถานที่พักผ่อนหย่อนใจ เป็นแหล่งท่องเที่ยว	ประชาชนมีสถานที่พักผ่อนหย่อนใจ มีสถานที่ท่องเที่ยว	สำนักปลัด

๗.๑แผนงาน การเกษตร

ที่	โครงการ	วัตถุประสงค์	เป้าหมาย (ผลิตโครงการ)	งบประมาณ					ตัวชี้วัด (KPI)	ผลที่คาดว่าจะได้รับ	หน่วยงานรับผิดชอบหลัก
				๒๕๖๖ (บาท)	๒๕๖๗ (บาท)	๒๕๖๘ (บาท)	๒๕๖๙ (บาท)	๒๕๗๐ (บาท)			
๕	โครงการปรับปรุงภูมิทัศน์ภายในตำบล	เพื่อพัฒนาให้เป็นชุมชนน่าอยู่	- หมู่ที่ ๑-๑๐ -ริมทางภายในตำบล -โรงเรียนและศพด. -วัด/สำนักสงฆ์	๓๐๐,๐๐๐	๓๐๐,๐๐๐	๓๐๐,๐๐๐	๓๐๐,๐๐๐	๓๐๐,๐๐๐	พื้นที่ในตำบลมีภูมิทัศน์ที่สวยงาม ร่มรื่น	มีภูมิทัศน์ที่สวยงาม ร่มรื่น เป็นชุมชนน่าอยู่	สำนักปลัด
๖	โครงการปรับปรุงภูมิทัศน์แหล่งท่องเที่ยววังน้ำตอง หมู่ที่ ๙	เพื่อให้เป็นสถานที่ท่องเที่ยวพักผ่อนหย่อนใจ	-ปลูกต้นไม้เสริม -ปรับปรุงห้องน้ำ -ปรับเกยหินที่ -ปรับปรุงทางเท้า -ก่อสร้างถนนลาดยาง ๖x๒๐๐๐ ม. -ปรับปรุงป้ายยาม -ปรับปรุงป้ายชื่อ -ปรับปรุงต่อเติมฝาย -ขุดลอกลำห้วย	๑๑,๕๐๐,๐๐๐	-	-	-	-	ประชาชนมีสถานที่ท่องเที่ยวพักผ่อนหย่อนใจ	ประชาชนมีสถานที่ท่องเที่ยวพักผ่อนหย่อนใจ	สำนักปลัด/ อบจ./ กระทรวง ทรัพยากร

๗.๑ แผนงาน การเกษตร

ที่	โครงการ	วัตถุประสงค์	เป้าหมาย (ผลผลิต โครงการ)	งบประมาณ					ตัวชี้วัด (KPI)	ผลที่คาดว่าจะได้รับ	หน่วยงานรับผิดชอบหลัก
				๒๕๖๖ (บาท)	๒๕๖๗ (บาท)	๒๕๖๘ (บาท)	๒๕๖๙ (บาท)	๒๕๗๐ (บาท)			
๗	โครงการปรับปรุงภูมิทัศน์หอนาเมรัยเพื่อเป็นแหล่งท่องเที่ยวเชิงอนุรักษ์	เพื่อแหล่งท่องเที่ยวเชิงอนุรักษ์ในตำบล	-ชุดออกแหล่งน้ำหอนาเมรัย -ปรับปรุงจุดแต่งต้นไม้รอบหอนาเมรัย -ก่อสร้างถนนหินคลุกรอบหอนาเมรัย .	-	-	๑๕,๐๐๐,๐๐๐	-	-	หอนาเมรัยแหล่งท่องเที่ยวในตำบล	มีแหล่งท่องเที่ยวในพื้นที่ส่งเสริมการท่องเที่ยวในตำบล	สำนักปลัด/อบจ/กระทรวงทรัพยากรฯ
๘	โครงการอนุรักษ์พันธุกรรมพืชอันเนื่องมาจากพระราชดำริ	เพื่อปรับปรุงพื้นที่ปลูกอนุรักษ์พันธุ์กรรมพืชและอนุรักษ์ในพื้นที่	อนุรักษ์พันธุ์ไม้หายากในตำบลสินปุน โดยการเพาะชำกล้าไม้	๓๐,๐๐๐	๓๐,๐๐๐	๓๐,๐๐๐	๓๐,๐๐๐	๓๐,๐๐๐	มีการเพาะชำกล้าไม้หายากแจกจ่ายประชาชนเพื่อนำไปขยายพันธุ์	สามารถขยายพันธุ์ไม้หายากไม่ให้อายุพันธุ์สูญพันธุ์	สำนักปลัด

๗.๒แผนงาน สาธารณสุข

ที่	โครงการ	วัตถุประสงค์	เป้าหมาย (ผลผลิตโครงการ)	งบประมาณ				ตัวชี้วัด (KPI)	ผลที่คาดว่าจะ ได้รับ	หน่วยงาน รับผิดชอบ หลัก
				๒๕๖๖ (บาท)	๒๕๖๗ (บาท)	๒๕๖๘ (บาท)	๒๕๖๙ (บาท)			
๑	โครงการรณรงค์ การสร้างจิตสำนึก การพึ่งพิง ประชาชนใน ชุมชน	เพื่อสร้าง จิตสำนึกในการ พึ่งพิงให้กับ ประชาชนใน ชุมชน	หมู่ที่ ๑-๑๐	๓๐,๐๐๐	๓๐,๐๐๐	๓๐,๐๐๐	๓๐,๐๐๐	ประชาชนมี ความรู้การแยก ขยะก่อนทิ้ง และการรักษา ความสะอาด ในชุมชน	ประชาชนมีการ แยกขยะก่อนทิ้ง และรู้จักรักษา ความสะอาด	สำนักปลัด
๒	โครงการจัดซื้อ ที่ดินสำหรับกำจัด ขยะ	เพื่อให้ได้พื้นที่ ทิ้งขยะที่ เหมาะสม	จัดซื้อที่ทิ้งขยะ ๑ แห่ง	-	-	-	๓,๐๐๐,๐๐๐	มีพื้นที่ในการ ทิ้งขยะ เพียงพอ	มีพื้นที่ทิ้งขยะ เพียงพอ	สำนักปลัด
๓	โครงการตรวจสอบ คุณภาพน้ำ	เพื่อการอนุรักษ์ ธรรมชาติและ สิ่งแวดล้อม	จำนวน ๑๐ ชุด หมู่ ที่ ๑-๑๐	๒๐,๐๐๐	๒๐,๐๐๐	๒๐,๐๐๐	๒๐,๐๐๐	มีชุดตรวจสอบ ในการทดสอบ คุณภาพน้ำ	มีสิ่งแวดล้อมที่ดี ลดปัญหาน้ำเสีย ในชุมชน	สำนักปลัด



รายละเอียดโครงการพัฒนา

แผนพัฒนาท้องถิ่น (พ.ศ.๒๕๖๑-๒๕๖๕)

ผ.๐2/1

สำหรับโครงการที่เกินศักยภาพขององค์การบริหารส่วนตำบลลพบุรี

ก.ยุทธศาสตร์จังหวัด การเชื่อมโยงเส้นทางคมนาคมและศูนย์โลจิสติกส์

ข.ยุทธศาสตร์การพัฒนาขององค์กรปกครองส่วนท้องถิ่นในเขตจังหวัด พัฒนาโครงสร้างพื้นฐาน

๑.ยุทธศาสตร์การพัฒนาโครงสร้างพื้นฐาน

๑.๑แผนงาน อุตสาหกรรมและการโยธา

ที่	โครงการ	วัตถุประสงค์	เป้าหมาย (ผลผลิตโครงการ)	งบประมาณ				ตัวชี้วัด (KPI)	ผลที่คาดว่าจะได้รับ	หน่วยงานรับผิดชอบหลัก
				๒๕๖๖ (บาท)	๒๕๖๗ (บาท)	๒๕๖๘ (บาท)	๒๕๖๙ (บาท)			
๑	โครงการปรับปรุงถนนคอนกรีตเสริมเหล็กขอยราชประชา หมู่ที่ ๗ ต.สินปูน เชื่อมต่อ หมู่ที่ ๙ ต.สินเจริญ อ.พระแสง จ.สุราษฎร์ธานี	ราษฎรมีเส้นทางใช้สะดวก	ขนาดกว้าง ๖ เมตร ยาว ๑,๓๐๐ เมตร	๕,๒๐๐,๐๐๐	-	-	-	ถนน คสล. ยาว ๑,๓๐๐ เมตร ได้มาตรฐาน	ราษฎรใช้เส้นทาง สะดวก ลดอุบัติเหตุ	กองช่าง/อบจ./กรมส่งเสริมฯ
๒	โครงการก่อสร้างถนนลาดยางแอสฟัลท์ติกคอนกรีต สายบางไผ่-ทุ่งมหาชัย หมู่ที่ ๓ ตำบลลพบุรี เพื่อเชื่อมต่อ หมู่ที่ ๑๐ บ้านใหม่ ตำบลลพบุรี อำเภอพระแสง จังหวัดสุราษฎร์ธานี	ราษฎรมีเส้นทางใช้สะดวก	กว้าง ๖ เมตร ยาว ๑,๓๕๐ ม.	-	-	๗,๐๐๑,๐๐๐	-	ถนนลาดยาง ยาว ๒,๐๐๐ เมตร	ราษฎรใช้เส้นทาง สะดวก ลดอุบัติเหตุ	กองช่าง/อบจ./กรมส่งเสริมฯ

๑.๑แผนงาน อุตสาหกรรมและการโยธา

ที่	โครงการ	วัตถุประสงค์	เป้าหมาย (ผลผลิตโครงการ)	งบประมาณ					ตัวชี้วัด (KPI)	ผลที่คาดว่าจะได้รับ	หน่วยงานรับผิดชอบหลัก
				๒๕๖๖ (บาท)	๒๕๖๗ (บาท)	๒๕๖๘ (บาท)	๒๕๖๙ (บาท)	๒๕๗๐ (บาท)			
๓	โครงการก่อสร้างถนนคอนกรีตเสริมเหล็ก สายบ้านไม่งาม หมู่ที่ ๕ บ้านเมรัย ต.สินปุน อ.พระแสง เชื่อมต่อ หมู่ที่ ๖ บ้านปากหวาน ต.คลองฉนวน อ.เวียงสระ จ.สุราษฎร์ธานี	เพื่อให้ราษฎรมีเส้นทางใช้สะดวก	ขนาดกว้าง ๖ เมตร ยาว ๒,๕๐๐ เมตร	-	๑๐,๐๐๐,๐๐๐	-	-	-	ถนน คสล. ยาว ๒,๕๐๐ เมตร	ราษฎรใช้เส้นทางสะดวก อุบัติเหตุ	กองช่าง/อบจ./กรมส่งเสริมฯ
๔	โครงการก่อสร้างถนนคอนกรีตเสริมเหล็กสายสุขาภิบาลย่านดินแดง หมู่ที่ ๑,๕,๑๐ ตำบลสินปุน เชื่อมต่อหมู่ที่ ๑ บ้านทุ่งหญ้าแดง ตำบลสินเจริญ อำเภอลำพะธนะ จังหวัดสุราษฎร์ธานี	เพื่อให้ราษฎรมีเส้นทางใช้สะดวก	กว้าง ๖ เมตร ยาว ๘๘๐ ม.	๓,๙๒๐,๐๒๐	-	-	-	-	ถนน คสล. ยาว ๘๘๐ เมตร	ราษฎรใช้เส้นทางสะดวก อุบัติเหตุ	กองช่าง/อบจ./กรมส่งเสริมฯ
๕	โครงการก่อสร้างถนนลาดยางแอสฟัลท์ติกคอนกรีต สายคลองน้ำเย็น - คลองหินดาน หมู่ที่ ๗ ตำบลสินปุน อำเภอลำพะธนะ เชื่อมต่อ หมู่ที่ ๗ ตำบลไพรทอง อำเภอชัยบุรี จังหวัดสุราษฎร์ธานี (ช่วงที่ ๑)	เพื่อให้ราษฎรมีเส้นทางใช้สะดวก	กว้าง ๖ เมตร ยาว ๖,๕๐๘ ม.	-	๓๙,๙๐๐,๒๐๐	-	-	-	ถนน ลาดยาง แอสฟัลท์ติกคอนกรีต ยาว ๖,๕๐๘ เมตร	ราษฎรใช้เส้นทางสะดวก อุบัติเหตุ	กองช่าง/อบจ./กรมส่งเสริมฯ

๑.๑แผนงาน อุตสาหกรรมและการโยธา

ที่	โครงการ	วัตถุประสงค์	เป้าหมาย (ผลผลิตโครงการ)	งบประมาณ					ตัวชี้วัด (KPI)	ผลที่คาดว่าจะได้รับ	หน่วยงาน รับผิดชอบหลัก
				๒๕๖๖ (บาท)	๒๕๖๗ (บาท)	๒๕๖๘ (บาท)	๒๕๖๙ (บาท)	๒๕๗๐ (บาท)			
๖	โครงการก่อสร้าง ถนนลาดยางแอสฟัลต์ติก คอนกรีต สายคลองน้ำเย็น - คลองหินดาน หมู่ที่ ๗ ตำบล สินปุน อำเภอพระแสง เชื่อมต่อก หมู่ที่ ๗ ตำบลไทร ทอง อำเภอชัยบุรี จังหวัด สุราษฎร์ธานี (ช่วงที่ ๒)	เพื่อให้ ราษฎรมี เส้นทางใช้ สะดวก	กว้าง๖เมตร ยาว๖๐๐๐ม.	๓๖,๐๐๐,๑๘๐	-	-	-	-	ถนน ลาดยาง แอสฟัลต์ติก คอนกรีต ยาว ๖,๐๐๐ เมตร	ราษฎรใช้ เส้นทาง สะดวก ลด อุบัติเหตุ	กองช่าง/ อบจ./กรม ส่งเสริมฯ
๗	โครงการก่อสร้างคอนกรีต เสริมเหล็กขอย่านขุน หมู่ ที่ ๙ ตำบลสินปุน เชื่อมต่อ หมู่ที่ ๗ ตำบลไทรทอง อำเภอชัยบุรี จังหวัด สุราษฎร์ธานี	เพื่อให้ ราษฎรมี เส้นทางใช้ สะดวก	กว้าง๖เมตร ยาว ๒,๐๐๐ม.	๘,๐๐๐,๐๔๐	-	-	-	-	ประชาชนมี เส้นทางการ คมนาคมที่ได้ มาตรฐาน เพิ่มขึ้น ๑ เส้นทาง	ราษฎรใช้ เส้นทาง สะดวก ลด อุบัติเหตุ	กองช่าง/ อบจ./กรม ส่งเสริมฯ

๑.๒ แผนงาน การศึกษา

ที่	โครงการ	วัตถุประสงค์	เป้าหมาย (ผลผลิตโครงการ)	งบประมาณ					ตัวชี้วัด (KPI)	ผลที่คาดว่าจะได้รับ	หน่วยงาน รับผิดชอบ หลัก
				๒๕๖๖ (บาท)	๒๕๖๗ (บาท)	๒๕๖๘ (บาท)	๒๕๖๙ (บาท)	๒๕๗๐ (บาท)			
๑	โครงการก่อสร้าง อาคาร ศพด.บ้านโคกมะม่วงและ ศพด.บ้านคลองน้ำเย็น	เพื่อให้มีอาคารที่มีความพร้อมในการเรียนการสอน	ศพด.บ้านโคกมะม่วง และ ศพด.บ้านคลองน้ำเย็น	๒,๕๐๐,๐๐๐	๒,๕๐๐,๐๐๐	๒,๕๐๐,๐๐๐	๒,๕๐๐,๐๐๐	อาคารเรียนมีคุณภาพ	อาคารเรียนมีคุณภาพมีความพร้อมในการจัดการเรียนการสอน	สำนักปลัด/กองช่าง/กรมส่งเสริมฯ	
๒	โครงการก่อสร้างสนามกีฬา กลางตำบลลีนปูน	เพื่อให้มีสนามกีฬาที่มีความพร้อมในการจัดการแข่งขันกีฬา	ภายในตำบลลีนปูน	-	-	๓,๐๐๐,๐๐๐	-	สนามกีฬาในตำบลลีนปูน	มีสนามกีฬาที่มีความพร้อมในการจัดการแข่งขันกีฬา	สำนักปลัด/อบจ./กรมส่งเสริมฯ	

๑.๓แผนงาน การเกษตร

ที่	โครงการ	วัตถุประสงค์	เป้าหมาย (ผลผลิตโครงการ)	งบประมาณ					ตัวชี้วัด (KPI)	ผลที่คาดว่าจะได้รับ	หน่วยงาน รับผิดชอบ หลัก
				๒๕๖๖ (บาท)	๒๕๖๗ (บาท)	๒๕๖๘ (บาท)	๒๕๖๙ (บาท)	๒๕๗๐ (บาท)			
๑.	โครงการแก้มลิง หาน อ่างทองตามพระราช ดำริ	เพื่อเป็นแหล่งเก็บ กักน้ำในช่วงฤดูแล้ง สำหรับการเกษตร และป้องกันบรรเทา อุทกภัยในฤดูฝน	ประชาชนในตำบลสิน ปุน	๒,๐๐๐,๐๐๐	๒,๐๐๐,๐๐๐	๒,๐๐๐,๐๐๐	๒,๐๐๐,๐๐๐	๒,๐๐๐,๐๐๐	มีแหล่งน้ำเพื่อ การเกษตร/ อุปโภค แก้ปัญหาภัย แล้ง	ประชาชนมี น้ำใช้เพื่อ การเกษตร อุปโภค บริโภค แก้ปัญหาภัย แล้ง	สำนักงาน รับผิดชอบ หลัก สำนักปลัด/ กองช่าง
๒.	โครงการปรับปรุงภูมิ ทัศน์หวนอ่างทองเพื่อ เป็นแหล่งท่องเที่ยวเชิง อนุรักษ์	เพื่อแหล่งท่องเที่ยว เชิงอนุรักษ์ในตำบล เชิงอรุณรักษ์ในตำบล	-ชุดลอกแหล่งน้ำหวน อ่างทอง -ปรับปรุงติดตั้งไม้ รอบหวนอ่างทอง -ก่อสร้างถนนหินคลุก รอบหวนอ่างทอง ๔x๖,๐๐๐ ม.	-	-	-	๓,๐๐๐,๐๐๐	-	หาอ่างทอง แหล่ง ท่องเที่ยวใน ตำบล	มีแหล่ง ท่องเที่ยวใน พื้นที่ ส่งเสริมการ ท่องเที่ยวใน ตำบล	สำนักปลัด/ อบจ/ กระทรวง ทรัพยากร
๓.	โครงการปรับปรุงภูมิ ทัศน์แหล่งท่องเที่ยว น้ำโดน หมู่ที่ ๙	เพื่อให้เป็นสถานที่ ท่องเที่ยวพักผ่อน หย่อนใจ	-ปลูกต้นไม้เสริม -ปรับปรุงห้องน้ำ -ปรับเกวียนพื้นที่ -ปรับปรุงทางเท้า -ก่อสร้างถนนลาดยาง ๖x๒๐๐๐ ม. -ปรับปรุงป้าย -ปรับปรุงป้ายชื่อ -ปรับปรุงต่อเติมฝาย -ชุดลอกถ้า้วย	๑๑,๕๐๐,๐๐๐	-	-	-	-	ประชาชนมี สถานที่ ท่องเที่ยว พักผ่อนหย่อน ใจ	ประชาชนมี สถานที่ ท่องเที่ยว พักผ่อน หย่อนใจ	สำนักปลัด/ อบจ./ กระทรวง ทรัพยากร

๑.๓แผนงาน การเกษตร

ที่	โครงการ	วัตถุประสงค์	เป้าหมาย (ผลผลิต โครงการ)	งบประมาณ					ตัวชี้วัด (KPI)	ผลที่คาดว่าจะได้รับ	หน่วยงานรับผิดชอบหลัก
				๒๕๖๖ (บาท)	๒๕๖๗ (บาท)	๒๕๖๘ (บาท)	๒๕๖๙ (บาท)	๒๕๗๐ (บาท)			
๔.	โครงการปรับปรุงภูมิทัศน์สวนแม่ริยเพื่อเป็นแหล่งท่องเที่ยวเชิงอนุรักษ์	เพื่อแหล่งท่องเที่ยวเชิงอนุรักษ์ในตำบล	-ชุดลอกแหล่งน้ำสวนแม่ริย -ปรับปรุงตัดแต่งต้นไม้รอบสวนแม่ริย -ก่อสร้างถนนดิน -คลุมรอบสวนแม่ริย	-	-	๑๕,๐๐๐,๐๐๐	-	-	ห่านแม่ริย แหล่งท่องเที่ยวในตำบล	มีแหล่งท่องเที่ยวในพื้นที่ส่งเสริมการท่องเที่ยวในตำบล	สวนแม่ริย



## ส่วนที่ ๔

### การติดตามและประเมินผล

การบริหารงานที่ประสบความสำเร็จนั้น ส่วนหนึ่งมาจากการนำนวัตกรรม (Innovation) และกระบวนการบริหารใหม่ๆมาประยุกต์ใช้ในองค์กร ให้บรรลุวัตถุประสงค์และเป้าหมายที่กำหนดไว้ การติดตามและประเมินผลก็เป็นส่วนหนึ่งของกระบวนการบริหารงาน ซึ่งมีหลักการสำคัญ คือการติดตามความก้าวหน้าในการปฏิบัติงานและประเมินผลความสำเร็จของงาน อันจะนำไปสู่การปรับปรุงแก้ไขปัญหาร่วมกันให้บรรลุเป้าหมาย จึงต้องมีการติดตามและประเมินผล เพื่อให้ทราบประสิทธิภาพและประสิทธิผลการดำเนินงานขององค์กรอยู่ในระดับใดเหมาะสมหรือสอดคล้องกับสถานการณ์ปัจจุบันหรือไม่

#### ๔.๑ การติดตามและประเมินผลยุทธศาสตร์

กระบวนการของแผนพัฒนาท้องถิ่น (พ.ศ.๒๕๖๖-๒๕๗๐) มีองค์ประกอบ ๓ ส่วน คือ การวางแผน (Planning) การนำแผนไปปฏิบัติ (Implementation) และการติดตามประเมินผล (Monitor and Evaluation) ฉะนั้นการติดตามและประเมินผลยุทธศาสตร์ สามารถดำเนินการได้ดังนี้

๑.ติดตามและประเมินผลกระบวนการ (Process) จัดทำแผนพัฒนาท้องถิ่นโดยตรวจสอบกระบวนการดำเนินการว่าเป็นไปตามวิธีการและขั้นตอนที่กำหนดไว้ตามระเบียบกระทรวงมหาดไทยว่าด้วยการจัดทำแผนพัฒนาขององค์กรปกครองส่วนท้องถิ่น พ.ศ.๒๕๔๘ แก้ไขเพิ่มเติมถึง (ฉบับที่ ๓) พ.ศ. ๒๕๖๑ เป็นกรอบในการปฏิบัติงานติดตามและประเมินผล

๒.ติดตามประเมินผลความพึงพอใจของประชาชน ต่อการดำเนินงานตามนโยบายขององค์การบริหารส่วนตำบล เป็นการประเมินผลการดำเนินงานในแต่ละยุทธศาสตร์การพัฒนาโดยออกแบบสำรวจความพึงพอใจของประชาชน

#### ๔.๒ การติดตามและประเมินผลโครงการ

เป็นการประเมินผลที่ช่วยให้ทราบถึงความก้าวหน้าในการดำเนินงานว่าแผนงานหรือโครงการที่ได้ดำเนินการไปแล้วนั้นให้ผลเป็นอย่างไร นำไปสู่ความสำเร็จตามแผนงานที่กำหนดไว้หรือไม่ ใผลสำเร็จมากน้อยเพียงใด เมื่อเปรียบเทียบกับเป้าหมาย หากมีความล่าช้ามีสาเหตุมาจากอะไร สมควรที่จะได้รับการแก้ไขด้วยวิธีการใด เพื่อให้โครงการดังกล่าวเป็นไปตามวัตถุประสงค์และเป้าหมายที่กำหนดไว้ และยังเป็นเครื่องมือชี้วัด ประสิทธิภาพและประสิทธิผลของการดำเนินโครงการ โดยมีประเด็นในการติดตามประเมินผล คือ

๑.การติดตามและประเมินผลการดำเนินงาน โดยมีตัวชี้วัดเชิงปริมาณ คุณภาพ ความพึงพอใจ และขั้นตอนการดำเนินงานซึ่งผู้รับผิดชอบโครงการจะเป็นผู้กำกับตัวชี้วัด

๒.การเบิกจ่ายงบประมาณตามแผนการดำเนินงานประจำปีและเพิ่มเติม

ทั้งนี้องค์การบริหารส่วนตำบล จะนำข้อมูลที่ได้จากการติดตามและประเมินผลโครงการ มาใช้ในการปรับปรุงกระบวนการดำเนินงานให้สอดคล้องกับยุทธศาสตร์ และเป้าหมายที่ได้กำหนดไว้ในแผนพัฒนาท้องถิ่น ให้สามารถตอบสนองและแก้ไขปัญหาความต้องการของประชาชนเป็นสิ่งสำคัญ

#### ระเบียบ วิธีในการติดตามและประเมินผล

๑.ดำเนินการติดตามและประเมินผลแผนพัฒนาท้องถิ่น ๒ ประเภท คือ





๑.๑ แผนพัฒนาท้องถิ่น (พ.ศ.๒๕๖๖-๒๕๗๐)

๑.๒ แผนการดำเนินงานประจำปีงบประมาณ

๒.ประเมินผลความพึงพอใจของประชาชนต่อการดำเนินงานตามยุทธศาสตร์การพัฒนา

๓.ศึกษาความพึงพอใจของประชาชนต่อผลการดำเนินงานตามแผนพัฒนาท้องถิ่นในภาพรวม

**เกณฑ์มาตรฐานและตัวชี้วัด**

การติดตามและประเมินผลแผนพัฒนาท้องถิ่น ได้มีเกณฑ์มาตรฐาน (Standard Criteria) และตัวชี้วัด (Indicators) เพื่อใช้เป็นกรอบในการประเมินให้เกิดความชัดเจนเป็นระบบมีมาตรฐานและเป็นที่ยอมรับ โดยใช้เกณฑ์มาตรฐานและตัวชี้วัด ดังนี้

เกณฑ์มาตรฐาน (Standard Criteria)	ตัวชี้วัด (Indicators)	กรอบตัวแปร (Attributes)
สัมฤทธิ์ผลและการบรรลุวัตถุประสงค์ของโครงการ	ผลผลิต ผลลัพธ์	ผลต่างระหว่างจำนวนโครงการที่แล้วเสร็จกับจำนวนโครงการทั้งหมด
การสนองตอบความต้องการของประชาชน	ระดับความพึงพอใจ	สัดส่วนของประชาชนกลุ่มเป้าหมายที่พึงพอใจและไม่พอใจ ผลสะท้อนกลับ

**ระบบติดตามและประเมินผลแผนการพัฒนางานองค์กรปกครองส่วนท้องถิ่น**

การวางระบบติดตามและประเมินผลแผนพัฒนางานองค์กรปกครองส่วนท้องถิ่นมีสมมติฐานว่าระบบติดตามและประเมินผลไม่อาจแยกตัวเองออกจากระบบการบริหารแผนทั้งหมด ดังนั้นระบบอื่นที่เกิดขึ้นก่อน หน้าที่แผนพัฒนาจะดำเนินการจึงเป็นเหมือนบริบทที่ย่อยจะส่งผลต่อการบริหารแผน และจะส่งผลต่อการติดตามและประเมินผลด้วยเช่นกัน ดังนั้น ระบบติดตามและประเมินผลครั้งนี้สรุปเป็นแผนภาพได้ดังนี้

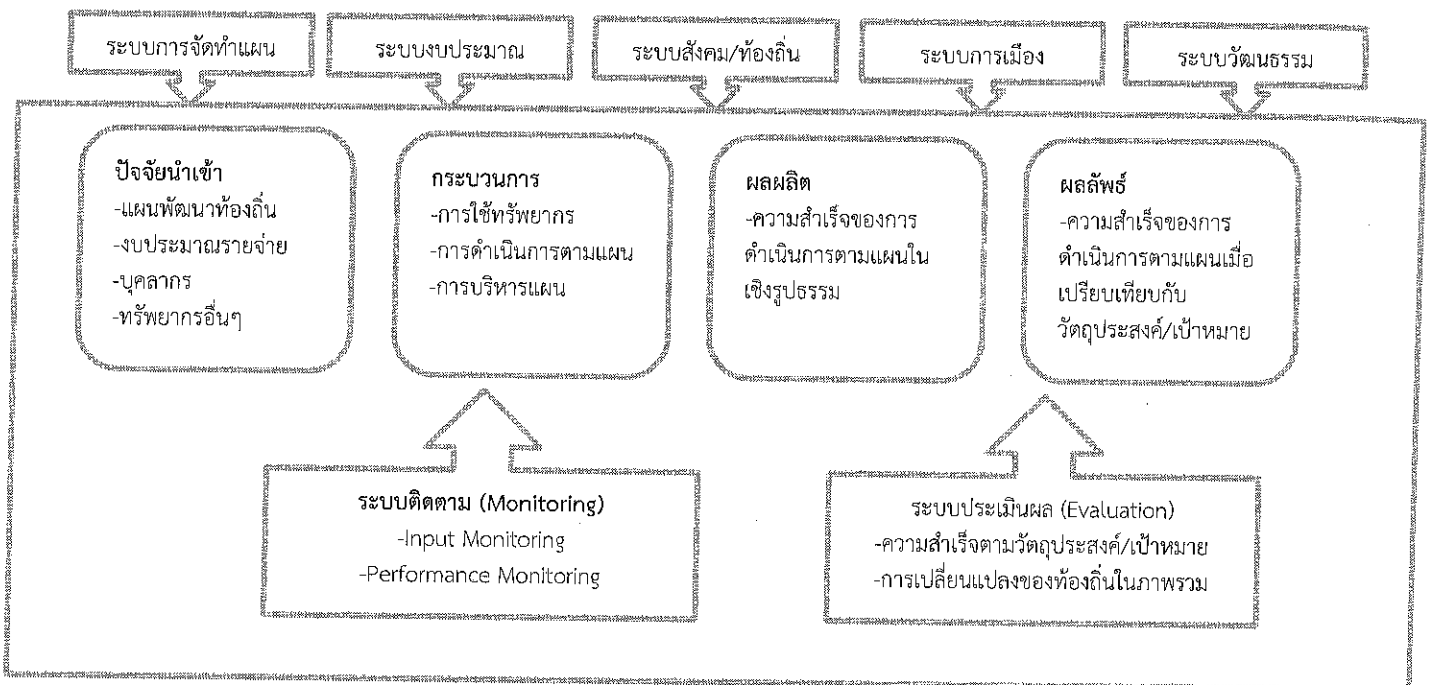

๔.๓ แบบสรุปผลการพัฒนาท้องถิ่นในภาพรวม

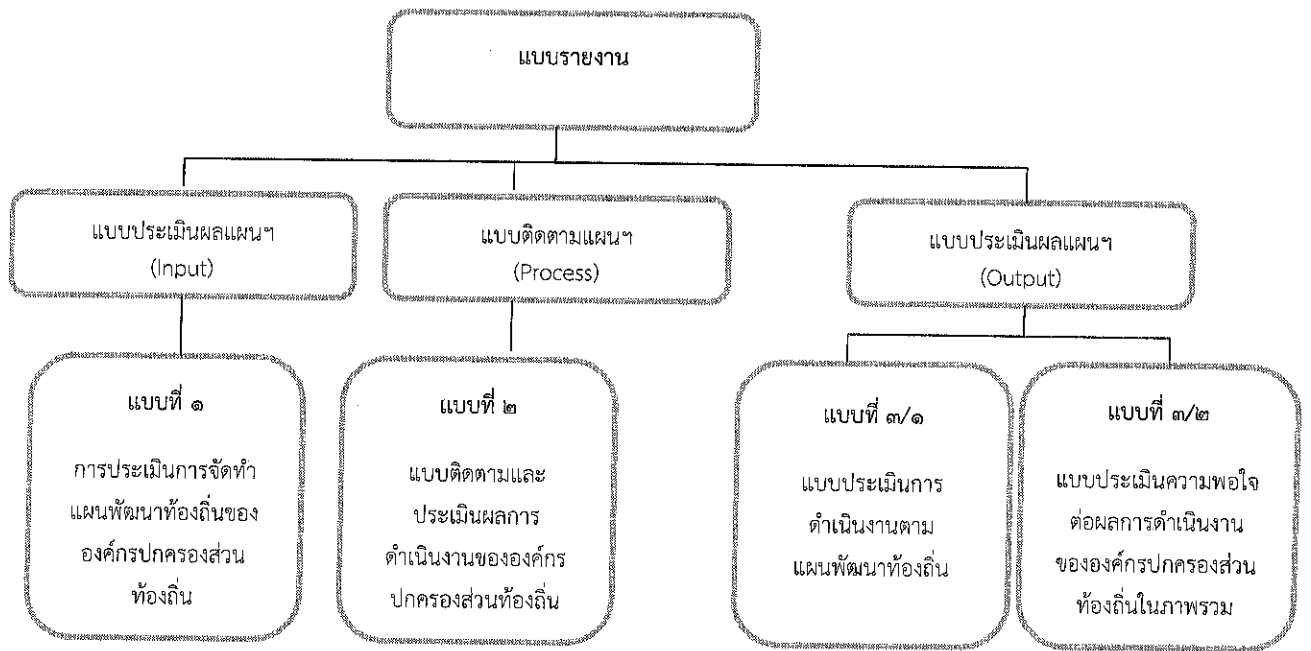

๔.๔ ข้อเสนอแนะในการจัดทำแผนพัฒนาท้องถิ่นในอนาคต

๑.ผลกระทบนำไปสู่นาคต

องค์การบริหารส่วนตำบลสินปุน ได้จัดบริการสาธารณะเพื่ออำนวยความสะดวกและตอบสนองความต้องการของประชาชนไม่ว่าจะเป็นด้านโครงการพื้นฐาน การศึกษา เศรษฐกิจและสังคมท้องถิ่น ทั้งนี้มุ่งหวังให้ประชาชนมีคุณภาพชีวิตที่ดีขึ้น ในส่วนของการดำเนินโครงการ/กิจกรรมตามแผนพัฒนาท้องถิ่น ซึ่งเป็นการแปลงแผนไปสู่การปฏิบัติ ผลผลิตของโครงการกิจกรรม (Output) ได้ก่อให้เกิดผลกระทบ (Impact) ทั้ง ๓ ระดับ คือระยะสั้น สามารถเห็นผลสำเร็จได้ทันทีเมื่อดำเนินโครงการ/กิจกรรม แล้วเสร็จ ระยะกลางและยาว ต้องใช้เวลาในการพัฒนาและดำเนินการ โดยในอนาคตองค์การบริหารส่วนตำบลสินปุนได้วางแผนดำเนินการพัฒนาท้องถิ่นในด้านต่าง ๆ สามารถสรุปได้ ดังนี้

ด้าน	แนวทางการพัฒนาในอนาคต
๑.ด้านเศรษฐกิจ	-จัดหาหลักสูตรเพิ่มอาชีพเพิ่มรายได้ให้แก่ชุมชน -ส่งเสริมอาชีพการเกษตรตามแนวทางเศรษฐกิจพอเพียง
๒.ด้านแหล่งน้ำ	-จัดหาแหล่งน้ำสำรองเวลาฉุกเฉินช่วงหน้าแล้ง -ส่งเสริมการปลูกป่าเพื่อเป็นแหล่งต้นน้ำที่ยั่งยืน
๓.ด้านโครงสร้างพื้นฐาน	-จัดให้มีระบบสาธารณูปโภคและสาธารณูปการที่เหมาะสม และเพียงพอในพื้นที่สามารถพัฒนาพื้นที่ที่มีความเจริญ และรองรับการขยายตัวของเมือง -บูรณาการจัดระเบียบสายไฟฟ้า ,สายโทรศัพท์, CCTV ร่วมกับไฟฟ้า.องค์กรโทรศัพท์ต่าง ๆ และหน่วยงานที่เกี่ยวข้อง -พัฒนาระบบการให้บริการน้ำประปาให้ครอบคลุมและมีประสิทธิภาพ และพัฒนาคุณภาพน้ำประปาให้เป็นน้ำประปาดื่มได้
๔.ด้านสังคมและส่งเสริมคุณภาพชีวิต	-พัฒนาบุคลากรด้านการศึกษา และสื่ออุปกรณ์การเรียน

	<p>การสอนให้มีความทันสมัย รวมทั้งพัฒนาหลักสูตรที่ได้มาตรฐานบูรณาการกับหลักสูตรท้องถิ่น สามารถจัดการเรียนการสอนให้เด็กมีผลสัมฤทธิ์ทางการเรียนที่เป็นเลิศ</p> <ul style="list-style-type: none"> <li>-สนับสนุนทุนการศึกษาแก่นักเรียนยากจนและด้อยโอกาส</li> <li>-จัดการศึกษาและแหล่งเรียนรู้นอกระบบให้ครอบคลุมเพื่อเป็นแหล่งเรียนรู้ของประชาชนในการพัฒนาตนเองให้ทันกับสถานการณ์โลกที่ปรับเปลี่ยนไป</li> <li>-เสริมสร้างความเข้าใจและการอยู่ร่วมกันภายใต้หลักบรรพชา</li> <li>-ก่อสร้างลานกีฬาและติดตั้งเครื่องออกกำลังกายในชุมชน</li> <li>-ก่อสร้างสถานที่ออกกำลังกาย</li> <li>-เพิ่มมาตรการดูแลและสร้างภูมิคุ้มกันทางสังคมให้แก่ เด็กและเยาวชนให้รู้เท่าทันถึงโทษและรูปแบบการแพร่ระบาด รวมถึงวิธีการหลีกเลี่ยง โดยตั้งเป้าหมายให้โรงเรียนในพื้นที่เป็นโรงเรียนปลอดยาเสพติด</li> <li>-ให้การดูแลและช่วยผู้ด้อยโอกาส/พิการอย่างทั่วถึงได้มาตรฐานและมีความเท่าเทียมกัน</li> <li>-เตรียมความพร้อมสำหรับผู้เข้าสู่วัยผู้สูงอายุ และสนับสนุนการดำเนินงานองค์กรผู้สูงอายุ</li> <li>-เสริมสร้างความปลอดภัยในชีวิต และทรัพย์สินแก่ประชาชน ด้วยการติดตั้งกล้อง CCTV บริเวณจุดเสี่ยงเพื่อดูแลรักษาความปลอดภัยภายในพื้นที่ ตลอด ๒๔ ชม.</li> <li>-เพิ่มศักยภาพการปฏิบัติงานของ จนท.งานป้องกันฯและสร้างเครือข่ายรักษาความปลอดภัยทั้งหน่วยงาน ภาครัฐ เอกชน และประชาสังคม ทั้งภายในและนอกพื้นที่</li> </ul>
<p>๕.ด้านการเมือง การบริหาร</p>	<ul style="list-style-type: none"> <li>-ส่งเสริมให้ประชาชนเข้ามามีบทบาทและมีส่วนร่วมในการพัฒนาท้องถิ่น</li> <li>-พัฒนาระบบการจัดเก็บภาษี เพิ่มมาตรการและวางแผนการจัดเก็บภาษีให้เป็นไปตามเป้าหมาย</li> <li>-เพิ่มประสิทธิภาพการประชาสัมพันธ์ข้อมูลข่าวสารต่างๆ ขององค์การบริหารส่วนตำบลให้ครอบคลุมและทั่วถึง และเพิ่มช่องทางการประชาสัมพันธ์ เช่น เสียงตามสาย , จอ LED , เว็บไซต์.สื่อโซเชียล ฯลฯ</li> </ul>
<p>๖.ด้านสาธารณสุข</p>	<ul style="list-style-type: none"> <li>-ปรับปรุงตลาดและสถานประกอบการให้มีมาตรฐานผ่านเกณฑ์หลักสุขาภิบาล และมีการสุ่มตรวจคุณภาพอาหารสด อาหารสำเร็จรูปอย่างต่อเนื่อง ผู้บริโภคได้บริโภคอาหารที่สะอาดไม่มีสารปนเปื้อนที่เกิดอันตรายแก่ชีวิต</li> <li>-การรณรงค์ป้องกันโรคไข้เลือดออก ทั้งในชุมชนและสถานศึกษา</li> </ul>

๗.ด้านการบริหารจัดการและอนุรักษ์ทรัพยากรธรรมชาติ	-จัดระบบการกำจัดขยะที่มีประสิทธิภาพ สร้างจิตสำนึกในการทิ้งขยะ และส่งเสริมให้มีการคัดแยกขยะตั้งแต่ภายในครัวเรือน รวมถึงพัฒนาการแปลงขยะให้เป็นพลังงานไฟฟ้า -สร้างสวนสาธารณะพร้อมดูแลรักษาสาธารณสุขให้เป็นลักษณะสวนล้อมเมือง
--	--

## ๒.ข้อสังเกต ข้อเสนอแนะ ผลจากการพัฒนา

หากพิจารณากระบวนการวางแผนพัฒนาท้องถิ่นพบว่า ในขั้นตอนการจัดทำแผนนั้น เป็นไปตามระเบียบกระทรวงมหาดไทยว่าด้วยการจัดทำแผนพัฒนาขององค์กรปกครองส่วนท้องถิ่น พ.ศ.๒๕๔๘ และเพิ่มเติมถึง ฉบับที่ ๓ พ.ศ.๒๕๖๑ รวมถึงหนังสือสั่งการของกระทรวงมหาดไทย โดยคำนึงถึงหลักพระราชรัฐผ่านกระบวนการมีส่วนร่วมของประชาชนเป็นสำคัญ ในส่วนของการนำแผนไปสู่การปฏิบัติรอบปีที่ผ่านมาพบว่า การดำเนินงานบางโครงการ/กิจกรรม ยังเกิดความล่าช้าไม่เป็นไปตามแผนการดำเนินงาน โดยเฉพาะโครงการก่อสร้างทั้งถนน ทางเท้า และท่อระบายน้ำ อันเนื่องมาจากปัจจัยทั้งภายในและภายนอก และสุดท้ายการติดตามประเมินผลแผนพัฒนาท้องถิ่น ในทางปฏิบัติองค์การบริหารส่วนตำบลได้ติดตามประเมินผลการดำเนินงานโครงการ/กิจกรรม ว่าอยู่ในขั้นตอนใด เป็นไปตามแผนการดำเนินงานหรือไม่ มีปัญหาหรืออุปสรรคอย่างไร พร้อมจัดทำรายงานเสนอให้ผู้บริหารได้รับทราบ ทั้งนี้ เพื่อเป็นการแก้ไขปัญหาความล่าช้าในขั้นตอนการนำแผนไปสู่อำนาจปฏิบัติ ให้สามารถอำนวยความสะดวกและตอบสนองต่อความต้องการแก่ประชาชนได้รวดเร็วยิ่งขึ้น